

**Ornithologischer Sammelbericht für die Region Neckar-Alb  
(Landkreise Tübingen, Reutlingen, Zollernalb)**

**Berichtszeitraum Juli bis Dezember 2022**



*In Südfrankreich bringte Beutelmise, 13.10.22, Riedgraben Tü (Heiner Götz)*

*Zusammengestellt von*

*Nils Anthes, Heiner Götz,  
Günter Ströhle & Nick Schöffski*

**50**

Die Sammelberichte sind online unter <http://www.ogbw.de/regionale-ags/oag-tuebingen> verfügbar.

ISSN-Nr. **2940-6862**

# Vorwort

Liebe Bezieherinnen und Bezieher des Sammelberichtes,

wir möchten uns zunächst herzlich bei all jenen bedanken, die ihre Beobachtungen für diesen Sammelbericht zur Verfügung gestellt haben! Insgesamt wurden 34.460 Beobachtungen von 295 **Melderinnen** und **Meldern** ausgewertet. Nachfolgend sind all jene aufgelistet, von denen mindestens 30 Meldungen vorlagen:

Achim Nagel (395)	Erwin Sefrin (97)	Luis G. Sikora (45)	Robert Bröker (161)
Albrecht Gorthner (31)	Eva Mahlich (73)	Marco Henkel (200)	Roland Finkbeiner (172)
Alexander Dietz (70)	Fabian Hermann (60)	Marielle Arold (119)	Rolf Banschbach (61)
Allen S. Lüdtko (217)	Florian Straub (779)	Marina Gamedinger (132)	Rudi Deile (281)
Andreas Geß (187)	Franz Pollich (83)	Markus Halder (156)	Rudolf Kratzer (171)
Andreas Hachenberg (126)	Georg Rüppel (42)	Martin Adler (346)	Sebastian Lutz (48)
Andreas Knapp (37)	Günter Ströhle (682)	Martin Bernhardt (30)	Sebastian Sändig (36)
Andreas Mayer (83)	Hans-Dieter Schrode (186)	Martin Salcher (131)	Siegfried Bauer (341)
Andreas Röcker (149)	Hans-Martin Koch (355)	Mathias Kramer (944)	Siegfried Fechter (231)
Andreas Zeitler (41)	Hans-Martin Weissshap (278)	Max Ludwig (213)	Stefan Hecht (1039)
Angela Bitterlich (69)	Hartwig Stadelmaier (720)	Michael Koltzenburg (84)	Thomas Gottschalk (123)
Anne Nevoigt (123)	Heide-Lore Schnitzler (497)	Michael Maurer (95)	Tilman Heselschwerdt (374)
Armin Bochtler (39)	Heiner Götz (910)	Michael Scheiber (304)	Uli Remensperger (36)
Bastian Mayer (48)	Herbert Henheik (43)	Michael Schmolz (72)	Ulrich Dorka (2886)
Birgit Stöferle (30)	Heribert Baur (78)	Mirjam Rieger (983)	Ulrich Knief (105)
Björn Maaß (83)	Holger Schneider (111)	Moritz Meinken (506)	Ulrich Schmid (56)
Brigitte Peter (89)	Jens Sachteleben (37)	Nick Schöffski (359)	Ute Bletzinger (38)
Christoph Armbruster (174)	Joachim Gommel (53)	Nils Agster (238)	Uwe Wolf (64)
Christoph Randler (296)	Jonas Baudson (293)	Nils Anthes (1603)	Valentin Grom (33)
Christoph & Sigune Zantke (132)	Jürgen Hübler (50)	Olaf Oczko (44)	Volker Malzacher (184)
Cornelia Winz (2268)	Jürgen Kläger (66)	Paul Mann (105)	Winfried Seitz (96)
Dagmar Kolb (106)	Kalle Nibbenhagen (3647)	Peter Neumeister (66)	Wolfgang Müller (80)
Darian Röschard (444)	Karin Kilchling-Hink (72)	Peter Plessas (108)	Wolfgang Pielsticker (2420)
David Burkhart Janssen (30)	Klaus Vowinkel (59)	Philip Klein (38)	Wvz Reutlingen (169)
Detmar Koelman (556)	Lars Redetzke (208)	Ralph Härle (1767)	Zoller Jacob (33)
Dirk Mezger (84)	Luc Mery Apollon74 (48)		

Die Karten (Abb. 1) zeigen die räumliche Verteilung aller Meldungen aus dem ersten und zweiten Halbjahr 2022. Sie konzentrieren sich wie üblich in den Niederungsgebieten, vor allem im Bereich der für die Vogelbeobachtung besonders attraktiven Feuchtgebiete. Wir hoffen, die Darstellungen ermuntern Beobachter, künftig den vernachlässigten Gebieten etwa auf der Albhochfläche und in den größeren Waldgebieten mehr Aufmerksamkeit zu widmen – hier gibt es viel Neues zu entdecken!



Abbildung 1. Verteilung der Meldungen im ersten Halbjahr (links) und im zweiten Halbjahr 2022 (rechts).

Die **Witterung** im zweiten Halbjahr 2022 setzte zunächst einen weiteren „Dürresommer“ fort, der im Juli und August durch durchweg hohe Temperaturen und sehr geringe Niederschlagsmengen gekennzeichnet war (Abb. 2). Erst in der zweiten Septemberhälfte stellte sich eine unterdurchschnittlich kühle Phase ein, die nach 14 Tagen von einem ungewöhnlich milden und trockenen Oktober abgelöst wurde. Kühle Temperaturen stellten sich erst im Dezember ein, der zur Monatsmitte mit einer Dauerfrostphase und geringen Schneemengen aufwartete. Pünktlich zu Weihnachten und insbesondere zum Jahreswechsel begann eine Phase geradezu frühlingshafter Witterung, die in den Niederungen Maximaltemperaturen im Bereich der 20°C-Marke brachte.

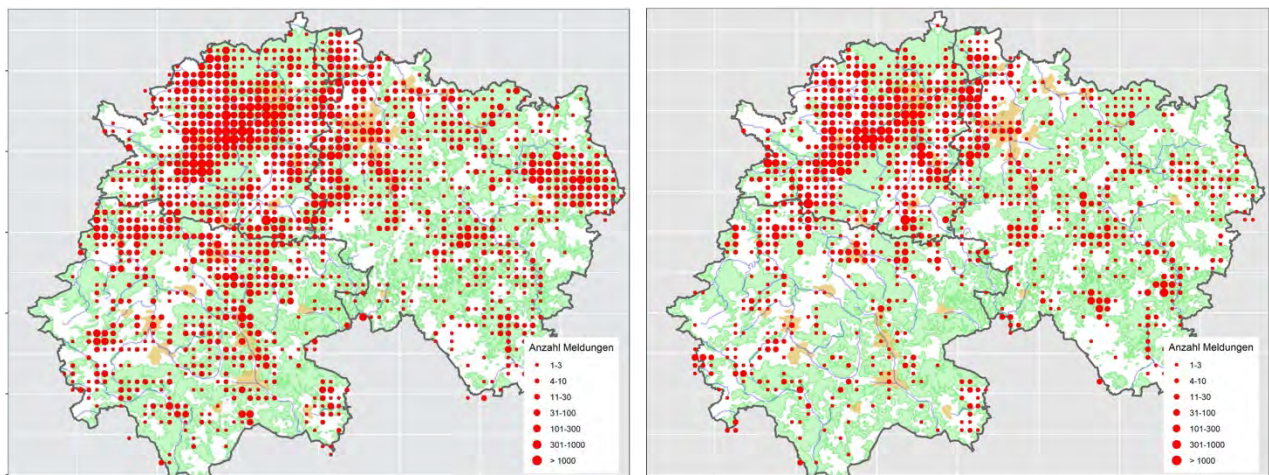
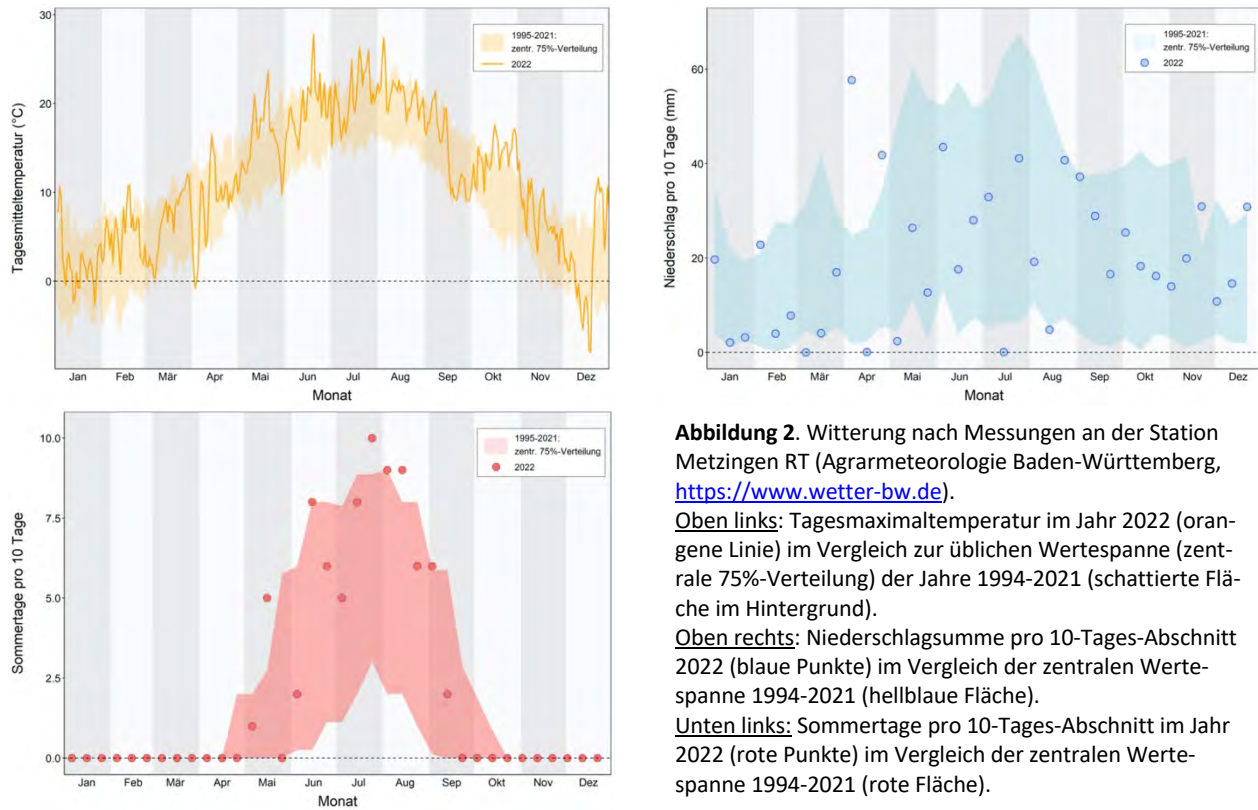

**Abbildung 2.** Witterung nach Messungen an der Station Metzgingen RT (Agrarmeteorologie Baden-Württemberg, <https://www.wetter-bw.de>).

Oben links: Tagesmaximaltemperatur im Jahr 2022 (orangene Linie) im Vergleich zur üblichen Wertespanne (zentrale 75%-Verteilung) der Jahre 1994-2021 (schattierte Fläche im Hintergrund).

Oben rechts: Niederschlagssumme pro 10-Tages-Abschnitt 2022 (blaue Punkte) im Vergleich der zentralen Wertespanne 1994-2021 (hellblaue Fläche).

Unten links: Sommertage pro 10-Tages-Abschnitt im Jahr 2022 (rote Punkte) im Vergleich der zentralen Wertespanne 1994-2021 (rote Fläche).

Als **vogelkundliche Besonderheiten** im zweiten Halbjahr 2022 sind etwa das auffallend starke Auftreten des **Trauerschnäppers** im Spätsommer sowie das auffallende Zuggeschehen von **Kranich**, **Bienenfresser** und **Beutelmeise** zu nennen. Auch eine Reihe regionaler Seltenheiten wurde gemeldet. Vermutlich auf dem Weg in das Winterquartier am Bodensee rastete ein **Singschwan** am Kirchentellinsfurter Baggersee. **Purpur-**, **Seiden-** und **Nachtreiher** werden zumindest im Neckartal inzwischen so regelmäßig beobachtet, dass sie fast schon zum regulären Arteninventar gehören. Spannend bleiben weiterhin die alljährlichen Beobachtungen von **Zwergdommeln**, die auch 2022 auf eine erfolgreiche Brut am Quecksee hindeuten. Im Oktober verweilten zwei **Mittelsäger**-Weibchen für einen Tag am Bischoffsee. In Eckenweiler, am Bischoffsee und in Rottenburg konnten drei verschiedene männliche **Steppenweihen** beobachtet werden, drei diesjährige **Rotfußfalken** waren jeweils nur kurz im Berichtsgebiet anwesend. Mehrere **Tüpfelsumpfhühner** konnten an den bekannten Rastplätzen für mehrere Tage registriert werden. Außergewöhnlich war der aktive Durchzug eines Trupps von 14 **Kiebitzregenpfeifern**, während **Mornellregenpfeifer** im Herbst 2022 in ungewöhnlicher geringer Zahl auftraten. Sechs **Regenbrachvögel**, zwei **Uferschnepfen** und eine länger am Bischoffsee verweilende **Pfuhlschnepfe** (erst der vierte Nachweis im Kreis Tübingen) reihten sich mit **Sanderling**, **Temminck-** und **Sichelstrandläufer** in den Reigen nur sporadisch auftretender Limikolen ein. **Weißbart-**, **Weißflügel-**, mehrere **Raubseeschwalben** sowie erneut **Brandseeschwalben** gaben sich am Bischoffsee ein Stelldichein. Schon seit Jahren bleibt ein **Ziegenmelker** dem Bereich der Kliniken auf der Morgenstelle in Tübingen treu. Ein ziehender **Alpensegler** wurde in Rottenburg beobachtet, ein Segler am 6.11. im Kreis Reutlingen ließ sich leider nicht auf Artniveau bestimmen, im selben Zeitraum wurden jedoch an mehreren Stellen in Deutschland Fahlsegler nachgewiesen. Unter den Singvögeln konnte bei Anerkennung der Erstnachweis einer **Nebelkrähe** im Kreis Tübingen erbracht werden, ein durchziehender **Spornpieper** und mehrere, teils stationäre, **Rotkehlpieper** runden diese Übersicht ab. Zwar nicht taxonomisch, dafür aber jahreszeitlich ganz am Ende dieser Übersicht steht als Highlight der Erstnachweis zweier **Zwergscharben** im Berichtsgebiet an den Kirchentellinsfurter Baggerseen. Die beiden Vögel verweilten bei frühlingshaften Temperaturen trotz Störungen durch Silvesterböllerei und diverse Wassersportler über den Jahreswechsel.

Schon seit Jahren ist bekannt, welche Gefahren für Wildvögel von der so genannten **Vogelgrippe** ausgehen, insbesondere dem hochinfektiösen Virenstamm H5N1. 2022 hat ein schwerer Vogelgrippe-Ausbruch viele Seevogelkolonien entlang der europäischen Küsten schwer getroffen. Zum Jahresbeginn 2023 wurde das Virus erstmalig bei Wasservögeln im Neckarbecken festgestellt, zunächst an Höckerschwänen im Landkreis Tübingen, später etwa auch an zahlreichen Lachmöwen im Raum Stuttgart. Im Zuge dieser Infektionen wurden weitgehende Beschränkungen auch für Geflügelhalter in der Region erlassen, inklusive einer Pflicht zur Stallhaltung von Hühnern. Als möglicher Ausbreitungsherd für Viruserkrankungen haben Tübinger Ornithologen die zuständigen Ämter erneut auf die problematische tägliche Fütterung von Wasservögeln mit säckeweisem Brot in Tübingen hingewiesen (so genannte „Schwanenfütterung“, mit bis zu 111 Höckerschwänen im Dezember 2022). Obwohl derartige Fütterungen aufgrund der bekannten Schädigungen von Tieren und Gewässern gesetzlich verboten sind, wurden sie außerhalb der Innenstadt bislang toleriert. Seit März wird das Verbot nun stringenter vollzogen und kontrolliert, so dass zu hoffen ist, dass die Schwanenfütterung der Vergangenheit angehört. Der regionale Ausbruch der Vogelgrippe ist zwischenzeitlich abgeklungen, die Stallpflicht in der Landwirtschaft aufgehoben. Es bleibt aber wichtig, alle Kadaverfunde insbesondere von Wasservögeln umgehend dem zuständigen Veterinäramt (i.d.R. im jeweiligen Landratsamt angesiedelt) zu melden, so dass die Tiere fachkundig geborgen und auf Vireninfectionen untersucht werden. Auf keinen Fall sollten Tierkadaver angefasst oder selbst geborgene werden.



Seit vielen Jahren werden unter dem Dach der ehrenamtlichen **Initiative Artenvielfalt Neckartal (IAN)** in Neckar- und Ammertal zwischen Tübingen, Rottenburg und Ammerbuch vielfältige Naturschutzmaßnahmen durchgeführt. Einige dieser Projekte werden jetzt auf der neue **Internetseite** der IAN vorgestellt. Schaut doch mal vorbei: [www.ian-tuebingen.de](http://www.ian-tuebingen.de).

Ein herzlicher Dank geht an **Stefan Hecht**, der den gesamten Webauftritt erstellt und programmiert hat, sowie an **Susanne Parth** für den letzten Feinschliff sowie die fortlaufende Aktualisierung der Seite.

Wir wünschen viel Freude beim „Schwelgen“ im neuen Sammelbericht.  
Euer Redaktionsteam

#### Datensammlung für den nächsten Sammelbericht

Alle in [www.ornitho.de](http://www.ornitho.de) archivierten Beobachtungsdaten verwenden wir automatisch zur Erstellung des Sammelberichts. Sollten Sie Ihre Daten anderweitig archivieren, bitten wir um Übermittlung von Beobachtungen aus dem nächsten Berichtszeitraum *Erstes Halbjahr 2023* bis spätestens **15. Juli 2023** an [daten-tue@ogbw.de](mailto:daten-tue@ogbw.de) (bevorzugt MiniAvi-Dateien, aber auch Excel-Dateien o. ä. möglich).

The screenshot shows the website interface for 'Initiative Artenvielfalt Neckartal'. At the top, there is a navigation menu with links for 'Home', 'Schutz der Grauwammer', 'Kiebitz-Wiederbesiedlung', 'Westvogelregion', and 'Reithühnschutz im Lkr. Tübingen'. Below the menu is a large photo of a bird in a pond. To the right of the photo is a section titled 'Ausgangssituation' which includes a map of the region and the text 'Daten: R. Kratzer'. Below the map is a section titled 'Weitere Infos' with bullet points: 'Erfahrungen aus dem Neckartal' and 'Feldvogelschutz am Beispiel des...'. At the bottom of the screenshot is a photo of a black and white bird, likely a Kiebitz, in a field.

## Impressum

### Ornithologischer Sammelbericht für die Region Neckar-Alb (Landkreise Tübingen, Reutlingen, Zollernalb)

**Redaktion:** Nils Anthes, Heiner Götz, Günter Ströhle, Nick Schöffski

**Datenaufbereitung & Karten:** Nils Anthes

**ISSN:** 2940-6862

**Bericht aus dem NABU-Vogelschutzzentrum:** Daniel Schmidt-Rothmund

**Zitiervorschlag:** Anthes N., Götz H., Ströhle G. & Schöffski N. (2023): Ornithologischer Sammelbericht für die Region Neckar-Alb Nr. 50. 2. HJ 2022. Ornithologische Arbeitsgemeinschaft Tübingen.

**Initiative Artenvielfalt Neckartal (IAN):**

[www.ian-tuebingen.de](http://www.ian-tuebingen.de)

**Download & Berichtsarchiv OGBW:**

<http://www.ogbw.de/regionale-ags/oaq-tuebingen>



## Bericht aus dem NABU-Vogelschutzzentrum Mössingen

*Daniel Schmidt-Rothmund und Rebecca Strege*

Das Jahr 2022 brachte für die Vogelpflegestation im NABU-Vogelschutzzentrum bezüglich der Vogelpatienten aus den Landkreisen Reutlingen und Tübingen sowie aus dem Zollernalbkreis die gewohnte Mischung aus häufigen Vogelarten und ganz wenigen Arten, die hier als Seltenheiten unter den Findlingen bezeichnet werden. Spitzenreiter waren wie in vielen Jahren zuvor der Haussperling und die Amsel mit jeweils etwas über hundert Individuen, gefolgt vom Mittelfeld der Hausrotschwänze, Straßentauben, Turmfalken, Mäusebussarde und Rabenkrähen. Stockenten, Mauersegler und Kohlmeisen, Türken- und Ringeltauben sowie Mehlschwalben ergaben auch noch kleine zweistellige Zahlen, die auch bei Elstern und Grünfinken gegeben waren. Dann folgten viele Arten mit nur wenigen Findlingen und schließlich sehr seltene Patienten wie ein Pirol. Auffällig ist, dass eine so häufige Vogelart wie der Buchfink kaum als Patient auftritt. Eine besondere Patientengeschichte ergab sich mit einem jungen Habichtweibchen, das in Tübingen am 07.02.2022 in einem Hühnergehege ein Huhn geschlagen hatte. Es kam aber nicht mehr aus dem mit einem Netz überspannten Gehege heraus und die Besitzerin traute sich auch nicht, den Habicht zu befreien. Nach Abholung und guter Fütterung im Vogelschutzzentrum wurde der Vogel am 14.02.2022 erholt und gestärkt freigelassen. Andere Geschichten aus benachbarten Regionen bezogen sich auf einen jungen Alpensegler, der am 07.08.2022 geschwächt auf einer Straße in Tuttlingen gefunden und anschließend ins Zentrum gebracht wurde. Hier reichten ein paar Tage Schonung und gute Fütterung, so dass er am 14.08.2022 in Tuttlingen freigelassen werden konnte. Ein Wiedehopf, der im Lkr. Esslingen Ende März von einer Katze erwischt, aber noch befreit wurde, schaffte es leider nicht mehr. Er musste in einer Tierklinik eingeschläfert werden, konnte aber vom Zentrum ans Rosensteinmuseum Stuttgart zur Präparation vermittelt werden. Neben diesen und vielen anderen Ereignissen ist der Werdegang des Gänsegeier-Patienten mit GPS-Sender und Kennringcode AW24 für das Zentrum eine der erstaunlichsten Geschichten. Nach seiner Freilassung am Farrenberg bei Mössingen am 04.08.2016 konnten seine Wege bis heute über [www.movebank.org](http://www.movebank.org) bzw. die App Animal Tracker verfolgt werden. Und nach wie vor pendelt dieser Vogel wie ein Vagabund vor allem in Nord- und Zentralspanien umher.



*Habichtweibchen (Antonia Enß)*



*Katzenopfer Wiedehopf (Vogelschutzzentrum Mössingen)*

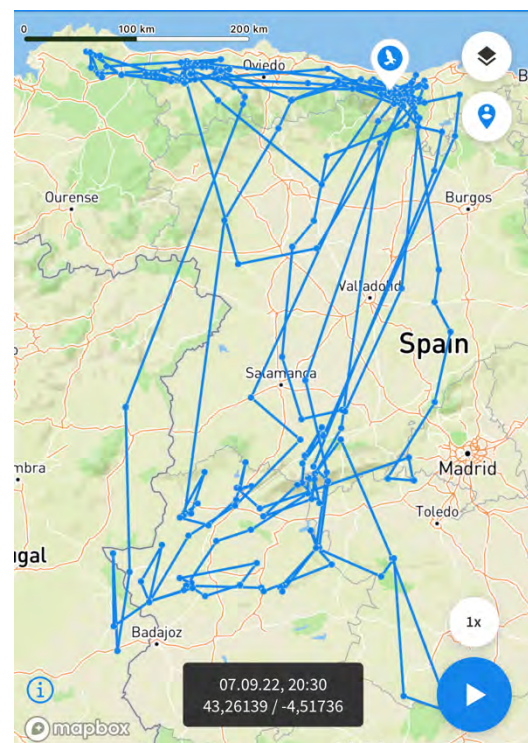

*GPS Daten Gänsegeier AW24, Aug.-Okt.2022 (Bildschirmfoto Animal Tracker App)*



Weißstorch-Pfleglinge im NABU-Vogelschutzzentrum, Juli 2022 (Vogelschutzzentrum Mössingen)

Tabelle: Im Jahr 2022 aus dem Berichtsgebiet abgegebene Pfleglinge.

Vogelart	RT	TÜ	BL	Gesamt
Amsel	38	44	20	102
Bachstelze	1	1		2
Blässhuhn	1			1
Blaumeise	2	12	1	15
Bluthänfling	1	4		5
Buchfink	1	2	1	4
Buntspecht	5	9	2	16
Dohle			1	1
Eichelhäher	2	2		4
Elster	6	4	7	17
Erlenzeisig		1		1
Feldsperling	2	1	4	7
Gimpel	1		1	2
Goldammer			1	1
Graureiher	4	1	3	8
Grauschnäpper		1		1
Grauspecht		1		1
Grünfink		6	7	13
Grünspecht	4	2	1	7
Habicht		1		1
Hausrotschwanz	9	17	21	47
Hausperling	35	58	20	113
Heckenbraunelle		1		1
Höckerschwan	3	1		4
Kernbeißer	1	1	4	6
Klappergrasmücke	1			1
Kleiber	1	2		3
Kohlmeise	3	13	7	23
Mandarintente		1		1
Mauersegler	14	8	2	24
Mäusebussard	11	15	7	33
Mehlschwalbe	4	10	3	17

Vogelart	RT	TÜ	BL	Gesamt
Misteldrossel		1		1
Mönchsgrasmücke	1	2	2	5
Pirol	1			1
Rabenkrähe	15	11	6	32
Rauchschwalbe	4	3	2	9
Reiherente	1			1
Ringeltaube	7	5	3	15
Rotkehlchen	1	4		5
Rotmilan	4		1	5
Schleiereule		1		1
Schwarzmilan		1		1
Singdrossel		4		4
Sperber	3	1	1	5
Star	3	3	1	7
Steinkauz	2			2
Stieglitz		11	1	12
Stockente	26	4		30
Straßentaube	17	12	8	37
Sumpfmiese		1		1
Türkentaube	8	9	3	20
Turmfalke	16	10	10	36
Wacholderdrossel	5	6		11
Waldbaumläufer		1		1
Waldkauz	1	4	1	6
Waldohreule	1		1	2
Wanderfalke			1	1
Wintergoldhähnchen	1	1		2
Zaunkönig	1	1		2
Zilpzalp	1	1		2
Zuchttaube	2	3		5
Zuchtwachtel	1			1
Zwergtaucher		1		1
<b>Gesamtergebnis</b>	<b>272</b>	<b>320</b>	<b>154</b>	<b>746</b>

## Beobachtungen Juli bis Dezember 2022

**Höckerschwan** *Brutnachweise*: Fam mit 1 Pull. 2.7.22 Kirchentellinsfurter BS Tü (K.Ocker, U.Knief) • Fam. mit 5 Pull. ab 6.7.22 Neckar uh. Stw. Hirschau Tü (E.Mahlich, R.Härle, U.Knief) • Fam. mit 2 Pull. 1.-28.7.22 Quecksee Tü (R.Härle, H.-L.Schnitzler, M.Halder, D.Koelman, S.Hecht) • Fam. mit 2 Pull. 8.7.22 Steinlachmündung Tü (M.Kramer) • Fam. mit 4 Pull. 27.8.22 Trocheltfingen Mägerkingen S RT (C.Schutz)

**Singschwan**: 1 ad 16.12.22 Kirchentellinsfurter BS Tü (S.Hecht)

**Kanadagans**: 20 Ind. 19.8.22 Bischoffsee Tü (M.Meinken) • 1 Ind. 22.8.-28.9.22 Bischoffsee Tü (diverse Beob.)

**Weißwangengans**: *vermutlich Gefangenschaftsflüchtling, zuvor immer wieder in den LKR S und LB.* 1 Ind. 29.12.22 Bischoffsee Tü (C.Randler) • 1 Ind. 31.12.22 Mayersee Tü (R.Weininger)

**Streifengans**: 1 Ind. 1.7.-31.12.22 Neckartal zwischen Hirschau und Rottenburg Tü (diverse Beob.)

**Graugans**: *Maxima*: 362 Ind. 23.7.22 Bischoffsee Tü (R.Härle, S.Hecht) • 403 Ind. 19.9.22 Riedgraben & Sülcher Feld Tü (H.Götz) • 311 Ind. 24.9.22 Bischoffsee Tü (R.Härle) • 300 Ind. 31.12.22 Mayersee Tü (A.Hachenberg, H.Götz, M.Kramer, T.Helling)

*Ringfunde*: 15.7.22 Bischoffsee Tü "S29" (S.Hecht; Hybridvogel) • 27.8.22 Bischoffsee Tü „SB2“ und „ZGM“ (H.Götz) • 30.8.22 Bischoffsee Tü „V71“ (H.Stadelmaier) • 6.9.22 Laupp-Hof Hirschau Tü „ZGN“ (H.-D.Schrode) • 3.10.22 Bischoffsee Tü „VG8“ (N.Anthes, R.Härle) • 31.12.22 Mayersee Tü "S29" (H.Götz; Hybridvogel)

**Nilgans**: *Brutnachweise (vgl. SB49)*: Bekannte Fam. mit 7 Pulli 1.7.22 Anlagensee Tü (Orni-AG Umland Gymnasium) • Bekannte Fam. mit 8 Pulli (von ursprgl. 10) 1.-23.7.22 Bischoffsee Tü (S.Hecht u.a.) • Bekannte Fam. mit 2 bzw. 3 Pulli 2. u. 5.7.22 Kirchentellinsfurter BS Tü (U.Knief) • Bekannte Fam. mit 1 Pullus 9.7.-5.8.22 Quecksee Tü (D.Koelman, H.-L.Schnitzler, H.Götz, M.Halder, F.Straub) • Bekannte Fam. mit 4 Pulli 8.7.22 Steinlachmündung Tü (M.Kramer, T.Schol)

*Maximum*: 173 Ind. 4.9.22 Bischoffsee Tü (A.Wurm, H.Götz, M.Henkel)

*Ringfunde*: 1.9.22 Bischoffsee Tü „H27“ (S.Hecht) • 3.9.22 Bischoffsee Tü „407“, „359“, „H27“, „H26“ (G.Ströhle, K.Nibbenhagen, L.Gerlinger, M.Kramer, S.Hecht)

**Rostgans** *Maxima*: 90 Ind. 16.12.22 Rottenburg Herdweg Tü (C.Winz) • 104 Ind. 27.12.22 Bischoffsee Tü (R.Härle)

**Brandgans**: 6 Ind. 14.12.22 Hirschauer BS Tü (N.Anthes) • 3 Ind. (2 ♂ ad, 1 ♀ ad) 14.12.22 Kirchentellinsfurter BS Tü (H.Götz) • 1 Ind. 15.12.22 Hirschauer BS Tü (D.Koelman) • 2 Ind. 15.12.22 Neuer See Hirschau Tü (D.Koelman) • 5 Ind. 15.12.22 Kirchentellinsfurter BS Tü (D.Koelman) • 7 Ind. 16.12.22 Kirchentellinsfurter BS Tü (S.Hecht)

**Mandarinente** *Brutnachweis*: ♀ mit 2 Pulli 2.7.22 bzw. 1 Pullus 1.8.22 Kirchentellinsfurter BS Tü (K.Ocker, O.Digel) *Maximum*: 120 Ind. 28.8.22 Anlagensee Tü (M.Kramer)

**Schnatterente** *Gebietsmaxima ab 5 Ind.*: 17 Ind. 12.10.22 Bischoffsee Tü (C.u.S.Zantke, G.Ströhle, H.Stadelmaier, R.Bastian) • 30 Ind. 13.12.22 Hirschauer BS Tü (H.Götz) • 30 Ind. 16.12.22 Kirchentellinsfurter BS Tü (S.Hecht) • 5 Ind. 24.12.22 Lauchertsee Mägerkingen RT (R.Stoll) • 22 Ind. 10.12.22 Mayersee Tü (D.Koelman) • 6 Ind. 18.12.22 Neckar Lustnau bis Kirchentellinsfurt Tü (WVZ Reutlingen) • 12 (8 ♂, 4 ♀) 5.11.22 Neuer See Hirschau Tü (N.Anthes) • 12 Ind. 29.11.22 Quecksee Tü (H.Götz) • 6 Ind. 16.10.22 Stw. Kiebingen Tü (R.Bröker)

**Pfeifente** *Erstbeobachtung*: 1 ♂ 27.7.22 Bischoffsee Tü (A.Enß, G.Ströhle, L.Gaidusch)

*Maxima*: 6 Ind. 12.11.22 Bischoffsee Tü (A.Knapp, R.Bröker) • 5 Ind. 15.12.22 Kirchentellinsfurter BS Tü (D.Koelman)

**Krickente** *Maxima*: 37 Ind. 30.9.22 Stw. Kiebingen Tü (K.Nibbenhagen, R.Kratzer) • 52 Ind. 18.11.22 Bischoffsee Tü (G.Ströhle) • 40 Ind. 5.12.22 Schweigbrühl Ammertal Tü (F.Straub) • 30 Ind. 15.12.22 Gönninger Seen RT (A.Bochtler)

**Spießente**: 1 Ind. 16.7.22 Bischoffsee Tü (G.Ströhle) • 2 Ind. 3.9.22 Bischoffsee Tü (G.Ströhle) • 2 Ind. 22.9.22 Quecksee Tü (H.-D.Schrode) • 1 ♀ 25.9.22 Ammertal Tü Tü (M.Kramer) • 1 Ind. 12.10.22 Bischoffsee Tü (G.Ströhle) • 7 Ind. 21.10.22 Bischoffsee Tü (G.Ströhle) • 1 ♀ 23.10.22 Bischoffsee Tü (H.Götz, M.Henkel, R.Bröker) • 3 Ind. 3.12.22 Bischoffsee Tü (D.Neff) • 1 ♂ ad 7.12.22 Bischoffsee Tü (H.Götz)

**Knäkenente** *Letztbeobachtungen*: 2 Ind. 18.8.22 Quecksee Tü (S.Hecht) • 1 Ind. 21.8.22 Bischoffsee Tü (A.Nagel, G.Ströhle) • 2 Ind. 16.10.22 Neckar Kirchentellinsfurt bis Altenburg Tü (WVZ Reutlingen)

**Löffelente** *Gebietsmaxima*: 23 Ind. 11.9.22 Bischoffsee Tü (G.Ströhle) • 3 (2 ♂, 1 ♀) 30.12.22 Hirschauer BS Tü (H.Stadelmaier) • 5 Ind. 3.10.22 Quecksee Tü (R.Bröker) • 9 (6 ♂, 3 ♀) dz. 20.10.22 Tübingen Wanne Tü (N.Anthes)

**Kolbenente** *Brutnachweis (vgl. SB49)*: 3 Pull. 1.7.22 Bischoffsee Tü (R.Bröker, S.Hecht). Von dieser Familie wurde zuletzt am 25.7.22 ein Jungvogel gemeldet.

*Gebietsmaxima*: 22 Ind. 6.7.22 Bischoffsee Tü (E.Mahlich, K.Vowinkel) • 7 Ind. 23.7.u. 6.8.22 Quecksee Tü (D.Koelman, H.-L.Schnitzler) • 3 wf. 29.9.22 Stw. Hirschau Tü (N.Anthes)



Spießenten, 22.9.22, Quecksee (H.D.Schrode)

**Tafelente** Gebietsmaxima: 40 Ind. 6.12.22 Bischoffsee TÜ (H.Götz) • 22 Ind. 15.12.22 Gönninger See RT (A.Bochtler) • 50 Ind. 16.12.22 Kirchentellinsfurter BS TÜ (S.Hecht) • 8 Ind. 21.11.22 NSG Salenhofweiher BL (S.Fechter) • 35 Ind. 26.10.22 Quecksee TÜ (F.Straub, H.Götz)

**Reiherente** Brutnachweis: Fam. mit 3 Pulli 18.7.22 Neckar uh. Stw. Hirschau TÜ (N.Anthes)

Gebietsmaxima ab 15 Ind.: 25 Ind. 7.12.22 Bischoffsee TÜ (H.Götz) • 57 Ind. 13.12.22 Hirschauer BS TÜ (H.Götz) • 35 Ind. 16.12.22 Kirchentellinsfurter BS TÜ (S.Hecht) • 31 Ind. 13.11.22 Neckar Kiebingen bis Hirschau TÜ (N.Anthes) • 41 (8 ♂, 31 ♀) 27.11.22 Quecksee TÜ (A.Hachenberg, A.Nagel, H.-L.Schnitzler, R.Härle) • 21 (11 ♂) 19.12.22 Steinlachmündung TÜ (A.S.Lüdtke) • 20 Ind. 15.12.22 Stw. Hirschau TÜ (D.Koelman) • 21 Ind. 20.9.22 Stw. Kiebingen TÜ (K.Nibbenhagen) • 19 (11 ♂) 21.12.22 Stw. Tübingen TÜ (A.S.Lüdtke)

**Schellente** Erstbeobachtungen: 1 ♀ 13.9.22 Quecksee TÜ (D.Koelman) • 1 K1 22.9.22 Hirschauer BS TÜ (N.Anthes)

Maxima: 3 (1 ♂, 2 ♀) 15.12.22 Neuer See Hirschau TÜ (D.Koelman) • 9 (2 ♂, 1 ♂ K1, 6 ♀) 16.12.22 Kirchentellinsfurter BS TÜ (S.Hecht)

**Mittelsäger**: 2 wf. 26.10.22 Bischoffsee TÜ (S.Hecht, G.Ströhle, H.Götz, R.Härle)

**Gänsesäger** Maxima: 10 Ind. 24.9.22 Bad Niedernau Zollernblick TÜ (F.Anger) • 16 (9 ♂, 7 ♀) 10.12.22 Quecksee TÜ (R.Bröker) • 14 (3 ♂, 11 ♀) 15.12.22 Neuer See Hirschau TÜ (D.Koelman) • 12 (2 ♂) 17.12.22 Kirchentellinsfurter BS TÜ (D.Koelman) • 16 (10 ♂, 6 wf.) 17.12.22 Quecksee TÜ (R.Härle) • 12 Ind. 18.12.22 Neckar: Brücke Altenburg - Brückelstadt RT (WVZ Reutlingen)

**Wachtel** Gebietsmaxima ab 2 Ind.: 2 A2 12.7.22 Altlingen Fuchsloch TÜ (M.Salcher) • 2 B4 17.7.22 Degerfeld BL (M.Salcher) • 5 A2 31.7.22 Heufeld: Kornbühl BL (D.Mezger) • 4 Ind. 3.7.22 Heufeld: Schnittlauchtäle BL (M.Schleinzer) • 4 Ind. 3.7.22 Melchingen Wanzental BL (M.Schleinzer) • 3 A2 28.7.22 Münsingen Heiligenberg RT (M.Raichle) • 3 A2 31.7.22 Pfronstetten Aichelau N RT (U.Dorka) • 5 A1 7.7.22 Riedgraben & Sülcher Feld TÜ (H.-D.Schrode) • 2 Ind. 25.7.22 Rohrwiesen Ammertal TÜ (D.Koelman) • 6 B4 11.7.22 Rottenburg Streimberg TÜ (N.Anthes)

Letztbeobachtungen: 2 Ind. 15.9.22 Riedgraben & Sülcher Feld TÜ (H.Götz) • 2 Ind. 19.9.22 Hauser Tal/Mahden BL (N.Agster)

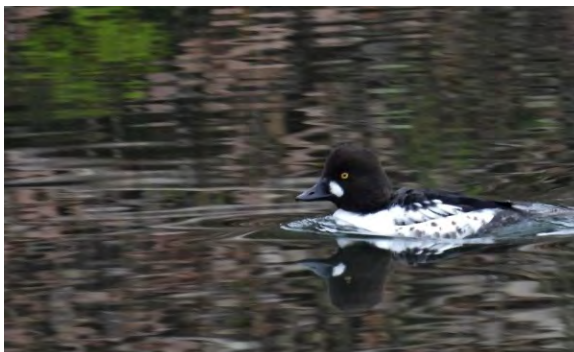

Schellente M K1, 6.12.22, Hirschauer BS (H.D.Schrode)



Wachtel, 15.9.22, Riedgraben (H.Götz)

**Rebhuhn** Brutnachweise: 1 C12 28.7.22 Altlingen Zinsäcker TÜ (J.Fink) • 11 (1 ad, 10 Pull.) 29.7.22 Kilchberger Wiesen TÜ (S.Hauenstein)

Gebietsmaxima: 15 Ind. 30.7.22 Riedgraben & Sülcher Feld TÜ (C.Deuringer) • 6 Ind. 23.8.22 Bischoffsee TÜ (H.-D.Schrode) • 17 Ind. 3.11.22 Neckar Kiebingen bis Hirschau TÜ (K.Kilchling-Hink) • 9 Ind. 18.11.22 Rottenburg Streimberg TÜ (K.Kilchling-Hink) • 5 Ind. 22.11.22 Gengental TÜ (H.Götz) • 8 Ind. 7.12.22 Gehrfeld Hirschau TÜ (H.Götz) • 6 Ind. 17.12.22 Wiesbrunnen TÜ (K.Kilchling-Hink)

**Zwergtaucher** Brutnachweise (vgl. SB49): 2 Bruten, max. 4 Pulli 1.7.-28.8.22 Anlagensee TÜ (Orni-AG Umland Gymnasium, A.S.Lüdtke, M.Adler, M.Kramer) • Fam. mit 2 Pulli 26.7.22 Bad Niedernau Zollernblick TÜ (K.Nibbenhagen) • Bekannte 2 Fam. mit 3 und 2 Pulli 7.7.-29.9.22 Stw. Kiebingen TÜ (K.Nibbenhagen, R.Bröker) • Fam. mit 3 Pulli 19.-24.7.22 Neckar Höhe Bischoffsee TÜ (N.Anthes, R.Härle) • Fam. mit 4 Pulli 28.8.22 Neckar Stauwehr Hirschau TÜ (M.Kramer, N.Anthes) • Fam. mit 2 Pulli 28.8.22 Neckar Höhe Kilchberger Wiesen TÜ (M.Kramer, N.Anthes) • Bekannte Fam. mit 3 Pulli 13.7.22 Neckar Tübingen Freibad TÜ (N.Anthes) • Bekannte Fam. mit 2 Pull. 8.7.-8.9.22 Steinlachmündung TÜ (M.Kramer, D.B.Janssen, K.Nibbenhagen, S.Hecht, V.Janssen) • Fam. mit 4 Pulli 2.8.22 Quecksee TÜ (P.Reufsteck) • Fam. mit 1 Pullus 6.8.22 Trillfingen Heiligengrub BL (C.Randler)

**Haubentaucher** Brutnachweise (vgl. SB49): Bischoffsee TÜ: 2 Bruten mit insg. 4 Pull. • Hirschauer BS TÜ: 4 Bruten (darunter eine Zweitbrut) mit insg. 10 Pull. • Neuer See Hirschau TÜ: Eine Brut mit 2 Pull. • Quecksee TÜ: Mind. 4 Bruten mit insg. 8 Pull. • Stw. Tübingen: Eine Brut mit 1 Pull.

**Kormoran** Maxima: 93 Ind. 12.10.22 Bischoffsee TÜ (C.u.S.Zantke, G.Ströhle, H.Stadelmaier, R.Bastian) • 234 dz. 20.10.22 Eckenweiler Schalkbrunnen TÜ (G.Ströhle)



Mittelsäger, 26.10.22, Bischoffsee (G.Ströhle)





Zwergscharbe, 31.12.22, Mayersee TÜ (H.Götz)

**⚠ Zwergscharbe** *Erstnachweis im Berichtsgebiet*: 2 Ind. 30.12.22-2.1.2023 Kirchentellinsfurter BS und Mayersee TÜ (S.Hecht, G.Ströhle, R.Härle, T.Heselschwerdt, C.Randler, N.Anthes, T.Helling, A.Hachenberg, H.Götz, M.Kramer, M.Maurer, R.Weininger)

**Rohrdommel**: 1 Ind. ab 21.10.22 Quecksee TÜ (R.Kratzer, D.Koelman, F.Schurr, A.Röcker, H.-L.Schnitzler, H.Götz, F.Straub, R.Härle, K.Eisner) • 1 Ind. 27.12.22 Hirschauer BS TÜ (R.Härle)

**Zwergdommel**: Max. 4 Ind. 1.7-14.9.22 Quecksee TÜ (R.Härle, D.Koelman, S.Hecht, F.Straub, H.Götz, H.-L.Schnitzler, A.Zeitler, K.Nibbenhagen) - *Brut möglich, aber ohne Nachweis* • 1 Ind. 19.7. u. 3.8.22 Hirschauer BS TÜ (V.Grom, N.Anthes) • 1 K1 8.-21.8.22 Bischoffsee TÜ (K.Nibbenhagen, M.Newen, H.-D.Schrode, G.Ströhle, C.Randler, R.Müller, W.Müller, A.Hachenberg, A.Nagel, R.Härle, S.Hecht, R.Weininger) • 1 Ind. 26.8.22 Tübingen Sportanlagen TÜ (R.Hoffmann) • 1 Ind. 7.u. 9.10.22 Stw. Kiebingen TÜ (A.Nevoigt, H.Schneider)

**Nachtreiher**: 1 dz. 3.7.22 Tübingen Schnarrenberg TÜ (N.Agster) • 2 ad 8.7.22 Tübingenstadt TÜ (A.Nagel) • 1 K1 22.7.-16.8.22 NSG Salenhofweiher BL (M.Halder, S.Fechter) • 1 Ind. 2.8.22 Hirschauer BS TÜ (P.Reufsteck) • 1 K1 3.8.22 Quecksee TÜ (H.Götz, S.Hecht) • 1 K1 19.8.22 Bischoffsee TÜ (R.Weininger) • 2 dz. 21.8.22 Bischoffsee TÜ (G.Ströhle) • 1 Ind. 22.8.22 Tübingenstadt TÜ (E.Stich) • 1 Ind. 25.8.22 Rottenburg Ehingen TÜ (K.Nibbenhagen) • 1 Ind. 26.8.22 Rottenburg TÜ (M.Kellner) • 1 K1 27.8.22 Bischoffsee TÜ (R.Weininger) • 1 K1 27.8.-5.9.22 Kirchentellinsfurter BS TÜ (R.Armbruster, T.Heselschwerdt) • 1 Ind. 11.9.22 Neckarbr Kiebingen TÜ (M.Ludwig) • 1 Ind. 21.9.22 Jettenburg TÜ (S.Bauer)

**Silberreiher** *Gebietsmaxima ab 5 Ind.*: 27 Ind. 21.11.22 Bad Urach Georgenau RT (J.Thumm) • 7 Ind. 24.12.22 Benzingen BL (A.Röcker) • 37 Ind. 12.10.22 Bischoffsee TÜ (C.u.S.Zantke, G.Ströhle, H.Stadelmaier, R.Bastian, S.Krug) • 6 Ind. 6.11.22 Gomadingen Eichhalde RT (H.-M.Koch) • 25 Ind. 17.12.22 Kirchentellinsfurter BS TÜ (D.Koelman) • 5 Ind. 8.10.22 Münsingen Schachen RT (H.-M.Koch) • 5 Ind. 20.11.22 Owingen BL (H.Fuchs) • 20 Ind. am SP 7.12.22 Quecksee TÜ (F.Straub, H.-L.Schnitzler, R.Härle)



Zwergdommel, 30.7.22, Quecksee (D.Koelman)



Nachtreiher K1, 27.8.22, Kirchentellinsfurter BS (T.Heselschwerdt)

**Purpurereiher**: 1 K1 5.8.22 Quecksee TÜ (S.Hecht) • 2 (1 K1) 6.8.22 Bischoffsee TÜ (G.Ströhle, S.Hecht, T.Heselschwerdt)

**Seidenreiher**: 2 Ind. 9.10.-26.10.22 Bischoffsee TÜ (G.Ströhle, V.Grom, H.Götz, C.u.S.Zantke, H.-D.Schrode, H.Stadelmaier, R.Bastian, S.Krug, A.S.Lüdtke, U.Wolf, H.Baur, R.Deile, R.Kratzer, R.Härle, D.Koelman, M.Ludwig, T.Gottschalk, A.Röcker, K.Vowinkel, M. Henkel, R.Bröker, S.Hecht)



Vermutlich in Ungarn bringter Silberreiher, Ring leider nicht ablesbar, 8.4.22, Bischoffsee (H.Götz)

**Schwarzstorch:** 1 Ind. 8.7.22 Owingen BL (H.Fuchs) • 1 ad 17.7.22 Bischoffsee TÜ, Hirschauer BS TÜ (G.Ströhle, H.Baur) • 1 Ind. 19.7.22 Bischoffsee TÜ (R.Bröker) • 1 ad 4.8.22 Bischoffsee TÜ (G.Ströhle) • 3 ad 11.8.22 Wiesazsägmühle TÜ (M.Rieger) • 5 dz. 18.8.22 Bischoffsee TÜ (R.Weinger) • 2 Ind. 19.8.22 Kiebingen TÜ (M.Ludwig) • 1 Ind. 25.8.22 Bischoffsee TÜ (G.Ströhle) • 1 ad dz. 31.8.22 Bieringen Vogelherd TÜ (H.-D.Schrode) • 2 dz. 2.9.22 Wurmlinger Kapelle TÜ (M.Ludwig) • 1 ad 3.9.22 Bischoffsee TÜ (G.Ströhle) • 1 ad dz. 7.9.22 Pfrondorf TÜ (P.Mann) • 1 Ind. 11.9.22 Spitzberg TÜ (A.Nagel, G.Ströhle, T.Heselschwerdt) • 1 dz. 19.9.22 Hirrlingen Dornäcker TÜ (K.Nibbenhagen) • 11 Ind. 21.9.22 Bad Niedernau TÜ (C.Randler) • 1 dz. 23.9.22 Bischoffsee TÜ (G.Ströhle) • 6 Ind. 25.9.22 Pfrondorf Hagnach TÜ (S.Langer) • 1 Ind. 7.10.22 Reutlingen Degerschlacht RT (H.-M.Koch) • 1 K1 11.10.22 Tübingen Rosenau TÜ (N.K.Michiels)

**Weißstorch:** 1 Ind. 9.7.22 Kiebingen TÜ (R.Härle) • 2 Ind. 12.7.22 Bischoffsee TÜ (C.Randler) • 13 Ind. 17.7.22 Bischoffsee TÜ (G.Ströhle) • 2 Ind. 20.7.22 Winterlingen BL (A.Dietz) • 4 Ind. 23.7.22 Hohenstein Meidelstetten RT (P.Kromer) • 2 Ind. 28.7.22 Gomadingen Wasserstetten RT (H.Henheik) • 1 Ind. 29.7.22 Bühl Kreuzacker TÜ (R.Härle) • 2 Ind. 7.8.22 Riedgraben & Sülcher Feld TÜ (A.Zeitler) • 2 Ind. 9.8.22 Tailfingen Schafbühl BL (C.Mauz) • 2 Ind. 11.8.22 Kirchentellinsfurt TÜ (J.Jebran) • 2 Ind. 12.8.22

Bischoffsee TÜ (C.Randler) • 7 Ind. 18.8.22 Bischoffsee TÜ (R.Weinger) • 5 Ind. 19.8.22 Riedgraben & Sülcher Feld TÜ (M.Ludwig) • 6 Ind. 20.8.22 Neckar BrOsttang.-BrKieb. TÜ (R.Härle) • 22 dz. 29.8.22 Bischoffsee TÜ (G.Ströhle) • 5 Ind. 4.9.22 Rottenburg TÜ (J.Baudson) • 1 Ind. 7.10.22 Rammert Rauthau TÜ (C.Winz)

**Fischadler:** 1 dz. 1.8.22 Bischoffsee TÜ (G.Ströhle) • 1 Ind. 25.8.22 Bischoffsee TÜ (A.Nagel, G.Ströhle) • 2 Ind. 28.8.22 Reutlingen Degerschlacht RT (H.-M.Koch) • 1 Ind. 30.8.22 Bischoffsee TÜ (G.Ströhle) • 1 Ind. 31.8.22 Bischoffsee TÜ (G.Ströhle, R.Kratzer) • 1 dz. 2.9.22 Eckenweiler Schalkbrunnen TÜ (B.Mayer, H.Götz) • 1 Ind. 4.9.22 Gomadingen Eichberg S RT (H.-M.Koch) • 1 K1 dz. 6.9.22 Eckenweiler Schalkbrunnen TÜ (H.Götz, S.Hecht) • 1 Ind. 16.9.22 Reutlingen Saurer Spitz RT (L.G.Sikora) • 1 dz. 17.9.22 Rottenburg TÜ (C.Randler) • 1 Ind. 22.9.22 Bischoffsee TÜ (H.-D.Schrode) • 1 Ind. 22.9.22 Reutlingen Römerschanze RT (H.Götz) • 1 Ind. 5.10.22 Bischoffsee TÜ (R.Bröker) • 1 Ind. 8.10.22 Rottenburg Weggental TÜ (C.Randler) • 1 dz. 12.10.22 Mähringen TÜ (S. Bauer)

**Wespenbussard *Maxima*:** 4 dz. 22.8.22 NSG Filsenberg TÜ (N.Agster) • 6 dz. 26.8.22 Bischoffsee TÜ (G.Ströhle) • 10 dz. 28.8.22 Reutlingen Degerschlacht RT (H.-M.Koch)

**Letztbeobachtung:** 1 Ind. 8.10.22 Breitenholz Spitalhalde TÜ (M.Koltzenburg)



Drei der insgesamt 11 Schwarzstörche, 21.9.22, Bad Niedernau (C.Randler)



Fischadler, 6.9.22, Eckenweiler (H.Götz)



Steppenweihe M K2, 7.9.22, Eckenweiler (D.Koelman)



Steppenweihe M ad., 3.10.22, Bischoffsee (R.Härle)

**⚠ Steppenweihe:** 1 ♂ K2 5.-8.9.22 Eckenweiler Schalkbrunnen TÜ (B.Mayer, S.Hecht, A.Bitterlich, E.Stich, G.Rüppel, H.-D.Schrode, H.Götz, J.Baudson, K.Nibbenhagen, K.Vowinkel, M.Kramer, M.Rieger, N.Agster, D.Koelman, N.Gläßer, O.Oczko, G.Ströhle) • 1 ♂ ad 3.10.22 Bischoffsee TÜ (G.Ströhle, R.Härle) • 1 ♂ dz. 8.10.22 Rottenburg TÜ (C.Randler)

**Kornweihe Sommerbeobachtungen:** 1 ♀ K1 12.8.22 Riedgraben & Sülcher Feld TÜ (A.Hachenberg) • 1 wf. 14.8.22 Bischoffsee TÜ (M.Newen, Z.Jacob) • 1 wf. 14.8.22 Riedgraben & Sülcher Feld TÜ (K.Nibbenhagen)

**Gebietsmaxima ab 2 Ind.:** 2 Ind. 24.11.22 Altingen Fuchsloch TÜ (M.Salcher) • 3 wf. dz. 9.10.22 Eckenweiler Schalkbrunnen TÜ (G.Ströhle) • 3 (1 ♂ ad, 2 wf.) 20.10.22 Eckenweiler Schalkbrunnen TÜ (G.Ströhle) • 2 (1 ♂, 1 wf.) 18.12.22 Gehrnfeld Hirschau TÜ (K.Abbe, M.Kramer, R.Härle, T.Heselschwerdt) • 2 wf. 20.9.22 Hirrlingen Dornäcker TÜ (K.Nibbenhagen) • 2 (1 ♂ ad, 1 ♀ ad) 20.11.22 Hohenstein Heide RT (P.Kromer) • 2 (1 ♂ ad, 1 ♀ ad) dz. 29.10.22 Lichtenstein Honau RT (U.Knief) • 2 (1 ♂, 1 wf.) 8.11.22 Riedgraben & Sülcher Feld TÜ (R.Bröker) • 3 (1 ♂ imm., 1 ♀ ad, 1 wf.) 22.11.22 Riedgraben & Sülcher Feld TÜ

(H.Götz) • 2 (1 ♂, 1 wf.) 27.11.22 Riedgraben & Sülcher Feld TÜ (H.Baur, R.Kratzer) • 2 (2 ♀) 13.12.22 Trochtelfingen Steinhilben RT (G.Tiggemann)

**Wiesenweihe:** 1 K1 12.8.22 Rottenburg Streimberg TÜ (N.Anthes) • 1 ♀ 15.8.22 Bischoffsee TÜ (G.Ströhle) • 1 ♂ K3 16.8.22 Hirrlingen Dornäcker TÜ (M.Rieger) • 1 K1 18.8.22 Eckenweiler Schalkbrunnen TÜ (G.Ströhle) • 1 ♂ 18.8.22 Riedgraben & Sülcher Feld TÜ (A.Hachenberg, K.Nibbenhagen) • 1 ♂ 19.8.22 Bischoffsee TÜ (G.Ströhle, R.Härle) • 1 ♀ 20.-30.8.22 Eckenweiler Schalkbrunnen TÜ (C.Randler, A.Bitterlich, G.Dobler, G.Ströhle, B.Mayer, H.Götz) • 2 (1 ♂ K2, 1 ♀ ad) dz. 27.8.22 Eckenweiler

Schalkbrunnen TÜ (A.Nagel, B.Mayer, C.Öhm-Kühnle, H.Götz, K.Nibbenhagen, R.Härle) • 1 Ind. 31.8.22 Wurmlingen TÜ (G.Dobler) • 1 wf. 3.9.22 Reutlingen Deger-schlacht RT (H.-M.Koch)

• 1 ♂ 4.9.22 Eckenweiler Schalkbrunnen TÜ (K.Vowinkel) • 1 K1 dz. 5.9.22 Wiesazsägmühle TÜ (K.Nibbenhagen, N.Anthes) • 1 ♀ dz. 12.9.22 Jettenburg TÜ (S. Bauer)

**Ringfund:** 27.8.22 Eckenweiler Schalkbrunnen TÜ Weibchen mit Wingtag „M8“ weiß auf grün, Beringt 2015 als Jungvogel bei Bad Kissingen (A.Nagel, B.Mayer, C.Öhm-Kühnle, H.Götz (Foto), K.Nibbenhagen, R.Härle).





Merlin ♀ K1, 15.9.22, Münsingen Heiligenb. RT (N. Agster)

**Rohrweihe** Letztbeobachtungen: 1 K1 16.10.22 Trochtafeldingen Steinhilben RT (J. Volk) • 1 ♀ ad 20.10.22 Gutsb. Münsingen Spital RT (P. Reufsteck) • 1 Ind. 15.11.22 Jettenburg TÜ (S. Bauer) • 1 dz. 27.11.22 Weilheim Klemmert TÜ (A. Hachenberg, A. Nagel)

**Rotmilan** Meldungen ab 25 Ind.: 78 Ind. 18.8.22 Sommerhalde BL (U. Remensperger) • 45 Ind. 20.9.22 Münsingen Steighof ♀ RT (U. Dorka) • 77 dz. 21.9.22 Grabenstetten Schrecke RT (U. Bayer) • 37 dz. 8.10.22 Rottenburg Streimberg TÜ (N. Anthes) • 37 Ind. 21.10.22 Ziegelhütte TÜ (P. Reufsteck) • 70 dz. 6.11.22 Reutlingen Saurer Spitz RT (H.-M. Koch)

**Schwarzmilan** Maximum: 32 dz. 7.8.22 Reutlingen RT (H.-M. Koch)

Letztbeobachtung: 1 Ind. 19.10.22 Mössingen TÜ (W. Pielsticker)

**Merlin**: 1 Ind. 8.9.22 Eckenweiler Schalkbrunnen TÜ (K. Gaus) • 1 K1 12.9.22 Eckenweiler Schalkbrunnen TÜ (G. Ströhle) • 1 ♀ K1 15.9.22 Münsingen Heiligenberg RT (N. Agster) • 1 dz. 3.10.22 Bischoffsee TÜ (G. Ströhle) • 1 wf. 3.10.22 Hülben ♀ RT (H.-M. Koch) • 1 wf. dz. 5.10.22 Hirrlingen Dornäcker TÜ (K. Nibbenhagen) 11:03 • 1 dz. 8.10.22 Eckenweiler Schalkbrunnen TÜ (G. Ströhle) • 1 wf. 11.10.22 Bischoffsee TÜ (G. Ströhle) • 1 ♀ dz. 11.10.22 Dußlingen Stäudach TÜ (N. Agster) • 4 dz. 17.10.22 Eckenweiler Schalkbrunnen TÜ (G. Ströhle) • 1 wf. dz. 1.11.22 Rottenburg Streimberg TÜ (N. Anthes, R. u. M. Härle)

**Rotfußfalke**: 1 K1 28.8.22 Grabenstetten Schrecke RT (U. Bayer) • 1 K1 1.9.22 Eckenweiler Schalkbrunnen TÜ (G. Ströhle, M. Kramer, C. u. S. Zantke) • 1 K1 2.9.22 Tübingen BL (N. Agster)

**Baumfalke** Letztbeobachtungen: 1 Ind. 21.9.22 Jettenburg TÜ (S. Bauer) • 1 Ind. 25.9.22 Mähringen TÜ (S. Bauer) • 1 Ind. 4.10.22 Metzlingen Florian RT (P. Gruppe für ökologische Gutachten) • 1 dz. 9.10.22 Rottenburg Streimberg TÜ



Rotfußfalke K1, 1.9.22, Eckenweiler (G. Ströhle)

(N. Anthes) • 1 Ind. 11.10.22 Bischoffsee TÜ (G. Ströhle) • 2 Ind. 17.10.22 Eckenweiler Schalkbrunnen TÜ (G. Ströhle)

**Kranich**: 60 Ind. 23.9.22 Rottenburg TÜ (C. Randler) • 20 dz. 1.10.22 Bühl Kreuzäcker TÜ (R. Härle) • 1 dz. 13.10.22 Engstingen Kohlsetten Z RT (H. Henheik) • 32 Ind. 15.10.22 Hohenstein Gehrlesberg RT (J. Volk) • 30 Ind. 15.10.22 Weiler TÜ (K. Kilchling-Hink) • 48 dz. 21.10.22 Lichtenstein Zentrum RT (R. Schwendowius) • 40 Ind. 21.10.22 Reutlingen RT (B. Peter) • 16 oder 17 dz. 22.10.22 Gutsbez. Münsingen RT (N. Agster, L. G. Sikora, W. Pielsticker) • 60 Ind. 22.10.22 Mehrstetten RT (L. G. Sikora) • 5 (3 ad, 2 K1) dz. 22.10.22 Pfrondorf Hinterpfand TÜ (P. Mann) • 20 dz. 22.10.22 Rottenburg TÜ (C. Randler) • 2 dz. 3.11.22 Dettingen a.d.E. RT (A. Knapp) • 1 Ind. 3.11.22 Kilchberg TÜ (R. Härle) • 2 dz. 3.11.22 Lichtenstein Unterh. RT (R. Schwendowius) • 120 dz. 3.11.22 Münsingen Bremelau Z RT (C. Böhler) • 50 dz. 3.11.22 Tübingen Derendingen TÜ (M. Zobel) • 1 dz. 3.11.22 Weilheim TÜ (S. Hoffmann) • 1 Ind. 7.11.22 Tieringen BL (K. Hertel) • 1 dz. 12.11.22 Breitenholz TÜ (O. Betz) • 1 K1 15.-18.11.22 Bischoffsee TÜ/Riedgraben & Sülcher Feld TÜ (H. Götz, U. Göttert, T. Gottschalk, G. Ströhle) stationär • 24 Ind. 20.11.22 Riedgraben & Sülcher Feld TÜ/Stw. Kiebingen TÜ (H. Baur, R. Kratzer) • 30 dz. 20.11.22 RT-Ohmenh. Schammberg RT (W. Pielsticker) • 1 dz. 21.11.22 Kiebingen TÜ (M. Ludwig) • 62 dz. 23.11.22 Mössingen TÜ/Mössingen Kausbühl TÜ (W. Pielsticker, F. Pollich) • 43 Ind. 26.11.22 Lauchertsee Mägerkingen RT (H.-M. Koch) • 1 Ind. 26.11.22 Rottenburg TÜ (C. Randler) • 50 dz. 26.11.22 St. Johann Upfingen N RT (M. Wetzel, M. Klingler, KH Joachim) • 15 dz. 28.11.22 Quecksee TÜ (H.-L. Schnitzler) • 16 Ind. 29.11.22 Derendinger Wiesen TÜ (R. Härle) • 1 Ind. 29.11.22 Tübingen Sonnenhalde TÜ (R. Kratzer) • 1 Ind. 1.12.22 Grabenstetten RT (G. Bayer) • 41 Ind. 7.12.22 Tübingen Innenstadt TÜ/Tübingen Lustnau TÜ (U. Bletzinger, S. Langer) • 50 Ind. 13.12.22 Martinsberg TÜ (R. Härle) • 1 Ind. 13.12.22 Münsingen Bremelau Z RT (C. Böhler) • 1 dz. 13.12.22 Schadenweiler Hof TÜ (R. Bröker) • 95 Ind. 16.12.22 Winterlingen Bol BL (A. Dietz)

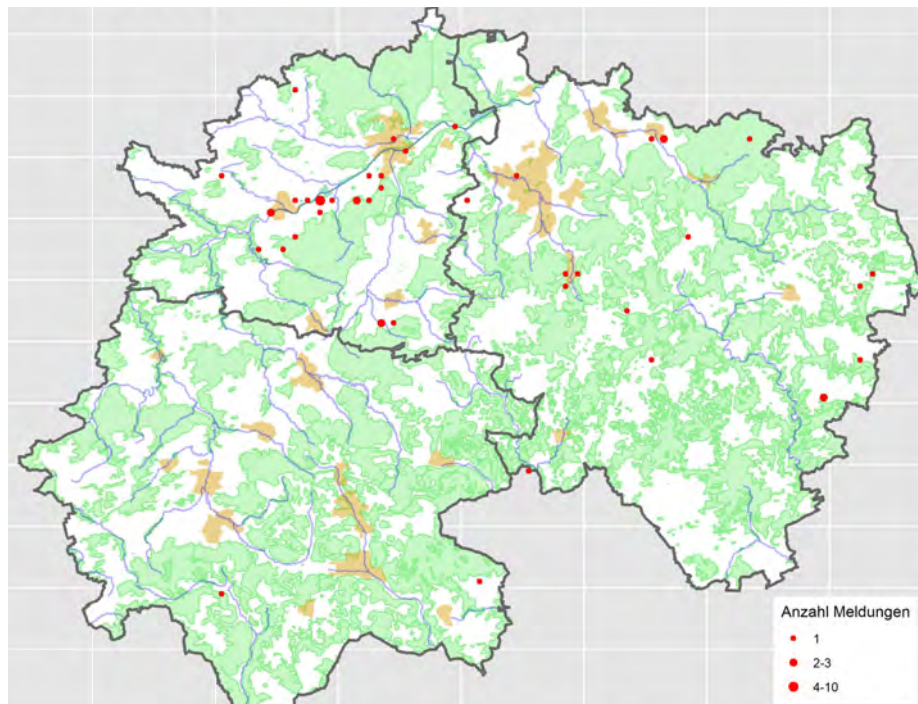

Kranich-Nachweise im Berichtsgebiet im zweiten Halbjahr 2022

**Wasserralle Meldungen aus folgenden Gebieten:** Quecksee TÜ (div. Beob.) • NSG Salenhofweiher BL (S.Fechter) • RT NSG Listhof Neuer See RT (D.Röschard, H.-M.Koch) • Hinterer See Reusten TÜ (M.Salcher, K.Vowinkel) • Abgr. Dotternhausen BL (J.Gommel) • Rottenburg Ehingens Tü (NocMig, K.Nibbenhagen) • Bischoffsee Tü (G.Ströhle, M.Püls, R.Bierhalter) • Stw. Kiebingen Tü (K.Nibbenhagen, R.Kratzer, H.-D.Schrode, H.Götz) • Münsingen Schachen RT (H.-M.Koch) • Kirchentellinsfurter BS Tü (B.Reuter) • Gomadingen Eichhalde RT (H.-M.Koch) • NSG Echazaue RT (P.Neumeister) • Hirschauer BS Tü (N.Anthes).

**Tüpfelsumpfhuhn:** 1 K1 2.-5.8.22 Quecksee Tü (S.Hecht) • 1 Ind. 10.8.22 Hinterer See Reusten Tü (M.Salcher) • 1 Ind. 5.-14.9.22 Stw. Kiebingen Tü (K.Nibbenhagen, H.-D.Schrode) • 1 Ind. 9.9.22 Ammertal Tü Tü (R.Kratzer)

**Teichhuhn Bruthinweise:** 4 (2 Pull., 2 ad) 1.7. u. 10.8.22 Anlagensee Tü (Orni-AG Uhland Gymnasium, M.Adler) • 5 C12 (3 ad, 2 K1) 7.7.22 Hinterer See Reusten Tü (H.Stadelmaier) • 8 (3 ad, 5 Pull.) 28.7.22 Jungviehweide-See RT (D.Röschard) • 8 (2 ad, 3 K1, 3 Pull.) 10.7.22 Liebfrauenhöhe Rückhalteb. Tü (J.Kläger) • 4 (2 Pull.) 16.8.22 NSG Salenhofweiher BL (M.Halder) • 1 C12 18.7.22 Reutlingen Jungviehweide RT (A.Knapp) • 4 (2 Pull., 2 ad) 2.8.22 Schlattwiesen-Seen RT (D.Röschard) • 2 (2 K1) 1.8.22 Stw. Hirschau Tü (N.Anthes) • 2 C12 (1 ad, 1 Pull.) 7.7.22 Vorderer See Reusten Tü (H.Stadelmaier)



Tüpfelsumpfhuhn, 13.9.22, Stw. Kiebingen (H.D.Schrode)

**Blässhuhn Brutnachweise:** 15 (11 Pull.) 1.7.22 Anlagensee Tü (O.-A.Uhland Gymnasium) • 9 (7 Pull.) 17.7.22 Anlagensee Tü (M.Kramer) zwei Familien • 8 C12 (2 Pull.) 26.7.22 BadNiedernau Zollernblick Tü (K.Nibbenhagen) • 2 (2 Pull.) 7.7.22 Hinterer See Reusten Tü (H.Stadelmaier) • 8 Fam. (mit 1,2,3,3,3,4,4,5 Pulli) 13.7.22 Hirschauer BS Tü (N.Anthes) • 2 (2 imm.) 2.7.22 Kirchentellinsfurter BS Tü (U.Knief) • 7 (3 Pull.) 11.7.22 Neuer See Hirschau Tü (H.-L.Schnitzler) • 5 (3 Pull.) 22.7.u. 2.8.22 NSG Salenhofweiher BL (M.Halder, S.Fechter) • 65 (1+1+2+3 Pull.) 28.7.22 Quecksee Tü (F.Straub, S.Hecht) • 7 C12 (2 + 3 Pull.) 14.7.22 Rottenburg Tü (K.Nibbenhagen) • 33 (2+2+2+3 Pull.) 8.7.22 Steinlachmündung Tü (M.Kramer) • 8 C12 (2 Pull.) 25.8.22 Steinlachmündung Tü (K.Nibbenhagen) • 6 C13b 7.7.22 Stw. Kiebingen Tü (K.Nibbenhagen) • 8 C12 27.8.22 Trochtelfingen Mägerkingen S RT (C.Schutz) • 3 C12 (2 K1) 7.7.22 Vorderer See Reusten Tü (H.Stadelmaier)

**Kiebitzregenpfeifer:** 14 dz. 14.10.22 Eckenweiler Schalkbrunnen Tü (G.Ströhle)



Kiebitzregenpfeifer, 14.10.22, Eckenweiler (G.Ströhle)



Zugezogener K1 Flussregenpfeifer. Am Bischoffsee kam kein Jungvogel hoch, 5.8.21, Bischoffsee (H.Götz)

**Goldregenpfeifer:** 1 Ind. 7.9.22 Eckenweiler Schalkbrunnen Tü (H.Stadelmaier) • 8 dz. 14.10.22 Eckenweiler Schalkbrunnen Tü (G.Ströhle) • 1 Ind. 17.10.22 Eckenweiler Schalkbrunnen Tü (G.Ströhle) • 2 Ind. 20.11.22 Rottenburg Weggental Tü (C.Randler) • 2 dz. 22.11.22 Wiesbrunnen Tü (H.Götz)

**Kiebitz weitere Brutnachweise:** 4 C12 (2 ad, 1 K1, 1 Pull.) 6.7.22 Ammertal Tü (H.Götz) • 2 C12 (1 ad / 1 Pull.) 16.7.22 Ammertal Tü Tü (P.Spraul)

**Gebietsmaxima ab 20 Ind.:** 135 dz. 20.10.22 Bischoffsee Tü (G.Ströhle) • 22 dz. 20.10.22 Tübingen Wanne - Heuberg Tü (N.Anthes)

**Letztbeobachtung:** 1 Ind. 18.12.22 Bischoffsee Tü (A.Hachenberg, A.Nagel, M.Kramer, R.Härle, T.Heselschwerdt)

**Flussregenpfeifer Maximum:** 6 Ind. 8.7.22 Bischoffsee Tü (G.Ströhle, K.Nibbenhagen, S.Hecht)

**Letztbeobachtungen:** 1 Ind. 12.9.22 Bischoffsee Tü (G.Ströhle)

**Sandregenpfeifer Maximum:** 3 (2 K1) 1.9.22 Bischoffsee Tü (G.Ströhle)

**Letztbeobachtung:** 1 K1 24.9.22 Bischoffsee Tü (A.Nagel, R.Härle)

**Mornellregenpfeifer Meldungen aus Eckenweiler:** 1 Ind. 21.8.22 Weitenburg, Vogtacker Tü (R.Steiner) • 1 Ind. 23.8.22 Eckenweiler Schalkbrunnen Tü (H.-D.Schrode) • 2 (2 ad) 26.8.22 Eckenweiler Schalkbrunnen Tü (S.Hecht) • 6 (2 ad) 27.8.22 Eckenweiler Schalkbrunnen Tü (A.Nagel, B.Mayer, C.Öhm-Kühnle, H.Götz, K.Nibbenhagen, R.Härle) • 3 (3 ad) 28.8.22 Eckenweiler Schalkbrunnen Tü (A.Bitterlich, H.Götz) • 5 (3 ad, 2 K1) 29.8.22 Eckenweiler Schalkbrunnen Tü (G.Ströhle, H.-D.Schrode, H.Götz, J.Kläger) • 1 Ind. dz 30.8.22 Eckenweiler Schalkbrunnen Tü (H.Götz) • 1 K1 4.9.22 Eckenweiler Schalkbrunnen Tü (K.Vowinkel) • 2 (2 K1) 6.-8.9.22 Eckenweiler Schalkbrunnen Tü/Weitenburg, Vogtacker Tü (A.Bitterlich, G.Rüppel, H.Götz, J.Baudson, K.Nibbenhagen, K.Vowinkel, M.Rieger, S.Hecht, M.Kramer, N.Agster, H.Stadelmaier, O.Oczko, T.Heselschwerdt, B.Mayer) • 1 Ind. 9.9.22 Eckenweiler Schalkbrunnen Tü

(N.Anthes) • 2 (2 K1) 11.9.22 Eckenweiler Schalkbrunnen Tü (B.Mayer)

**Meldungen aus weiteren Gebieten:** 1 Ind. 26.8.22 Kreis Tü (H.Götz) • 1 Ind. und 6 Ind. 29.8.22 Kreis Tü (S.Hecht) • 1 K1 2.9.22 Kreis BL (N.Agster)

**Regenbrachvogel:** 1 dz. 11.8.22 Bischoffsee Tü (G.Ströhle) • 4 Ind. 20.8.22 Bischoffsee Tü (R.Weinger) • 1 dz. 31.8.22 Eckenweiler Schalkbrunnen Tü (H.Götz, W.Finkbeiner)

**Großer Brachvogel:** 1 dz. 7.7.22 Bischoffsee Tü (G.Ströhle, K.Nibbenhagen) • 1 Ind. 8.7.22 Bischoffsee Tü (G.Ströhle) • 1 Ind. 20.8.22 Ammertal Wasserwiesen Tü (R.Armbruster) • 1 K1 21.8.22 Bischoffsee Tü (G.Ströhle, M.Püls, R.Bierhalter, T.Heselschwerdt) • 1 Ind. 21.8.22 Riedgraben & Sülcher Feld Tü (A.Nagel) • 1 dz. 24.8.22 Hirrlingen Dornacker Tü (K.Nibbenhagen) • 1-2 Ind. 25.-29.8.22 Bischoffsee Tü (A.Nagel, G.Ströhle, K.Nibbenhagen, R.Härle, R.Kratzer, H.Stadelmaier, M.Kramer, T.Heselschwerdt, H.-D.Schrode) • 6 Ind. 31.8.22 Bischoffsee Tü (G.Ströhle, R.Kratzer) • 1 Ind. 9.9.22 Riedgraben & Sülcher Feld Tü (G.Ströhle) • 1 Ind. 13.9.22 Bischoffsee Tü (G.Ströhle, P.Fahr) • 1 Ind. 7.12.22 Quecksee Tü (F.Straub)

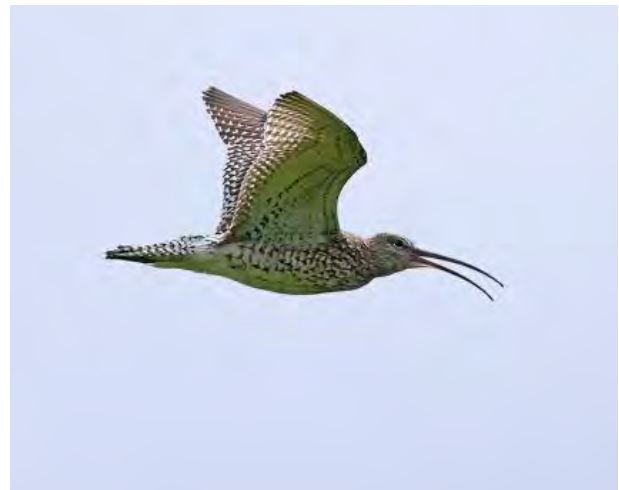

Großer Brachvogel, 20.8.22, Ammertal Wasserwiesen (R.Armbruster)



Uferschnepfen, 23.8.22, Bischoffsee (H.D.Schrode)

**Uferschnepfe:** 2 Ind. 23.8.22 Bischoffsee TÜ (H.-D.Schrode)

▲ **Pfuhschnepfe:** 1 K1 1.-17.10.22 Bischoffsee TÜ (W.Müller, A.Nagel, G.Ströhle, R.Härle, R.Kratzer, T.Heselschwerdt, A.Hachenberg, H.Götz, H.Nebelsieck, N.Anthes, N.Schöffski, S.Hecht, M.Henkel, C.Randler, H.-D.Schrode, H.-L.Schnitzler, H.Schneider, C.u.S.Zantke, U.Wolf, H.Baur, R.Deile)

**Waldschnepfe:** 1 Ind. 31.8.22 Bischoffsee TÜ (G.Ströhle) • 1 Ind. 21.9.22 Rammert Bodelshäuser Kopf BL (T.Eichinger) • 1 Ind. 20.10.22 Gutsb.Münsingen Reisach RT (P.Reufsteck) • 1 Ind. 25.10.22 Steinhofen BL (T.Eichinger) • 1 Ind. 1.11.22 Schönbuch Sol TÜ (M.Gamerdinger) • 1 ad 3.11.22 Sonnenbühl Bolberg N RT (J.Grohne) • 1 Ind. 6.11.22 Steingart Schönbuch TÜ (N.Agster) • 1 Ind. 7.11.22 Winterlingen Bol BL (A.Dietz) • 1 Ind. 9.11.22 Engstingen Benzberg RT (U.Dorka) • 1 Ind. 21.11.22 Stetten Sulzbachtal BL (T.Eichinger) • 1 Ind. 26.11.22 Winterlingen Mark BL (A.Dietz) • 1 Ind. 13.12.22 Rammert Höllstein TÜ (R.Schneider) • 1 Ind. 18.12.22 NSG Kapfhalde TÜ (U.Knief) • 1 Ind. 28.12.22 St. Johann Heselbuch RT (M.Gamerdinger)



Pfuhschnepfe, 11.10.22, Bischoffsee (G.Ströhle)

**Zwergschnepfe:** 3 Ind. 15.10.22 Wiesbrunnen TÜ (R.Kratzer) • 1 Ind. 22.10.22 Vorderer See Reusten TÜ (C.Randler) • 4 Ind. 23.10.22 Wiesbrunnen TÜ (R.Kratzer) • 1 Ind. 26.10.22 Wiesbrunnen TÜ (F.Straub, R.Kratzer) • 1 Ind. 1.11.22 Riedgraben & Sülcher Feld TÜ (F.Ketel, N.Schöffski) • 1 Ind. 18.11.22 Bischoffsee TÜ (G.Ströhle) • 1 Ind. 22.11.22 Ammertal TÜ (H.Götz)

**Bekassine Gebietsmaxima:** 9 Ind. 15.10.22 Ammertal TÜ (R.Kratzer) • 15 Ind. 31.8.22 Bischoffsee TÜ (G.Ströhle) • 3 Ind. 31.8.22 Eckenweiler Schalkbrunnen TÜ (G.Dobler) • 8 Ind. 2.11.22 Feuchtgebiet Vohental BL (K.Hertel) • 4 Ind. 10.8.22 Quecksee TÜ (S.Hecht) • 8 Ind. 6.11.22 Riedgraben & Sülcher Feld TÜ • 3 Ind. 1.9.22 Weitingen, Hölzle Freudenstadt (C.u.S.Zantke)

**Flussuferläufer Gebietsmaxima ab 3 Ind.:** 10 Ind. 21.8.22 Bischoffsee TÜ (A.Bitterlich, A.Nagel, G.Ströhle, M.Henkel, M.Püls, R.Bierhalter, T.Heselschwerdt) • 10 Ind. 31.8.22 Bischoffsee TÜ (G.Dobler, G.Ströhle) • 7 Ind. 10.8.22 NSG Salenhofweiher BL (S.Fechter) • 4 Ind. 6.8.22 Quecksee TÜ (H.-L.Schnitzler)



Bekassine, 22.9.22, Riedgraben (H.D.Schrode)

**Letztbeobachtungen:** 1 Ind. 16.10.22 Laupp-Hof Hirschau Tü (P.Neumeister) • 1 Ind. 22.10.22 Bischoffsee Tü (K.Vowinkel)

**Dunkler Wasserläufer** 4 Ind. 21.8.22 Bischoffsee Tü (A.Bitterlich, G.Ströhle) • 2 Ind. 23.8.22 Bischoffsee Tü (R.Kratzer) • 2 Ind. 30.8.22 Bischoffsee Tü (G.Ströhle) • 1 Ind. 8.9.22 Bischoffsee Tü (G.Ströhle, K.Nibbenhagen)

**Rotschenkel** 2 Ind. 1.7.22 Bischoffsee Tü (R.Bröker, S.Hecht) • 3 Ind. 17.7.22 Bischoffsee Tü (G.Ströhle) • 4 Ind. 29.7.22 Bischoffsee Tü (L.Gaidusch) • 1 Ind. 6.8.22 Bischoffsee Tü (G.Ströhle) • 1 Ind. 17.8.22 Bischoffsee Tü (M.Newen, S.Hecht)

**Grünschenkel** *Gebietsmaxima:* 7 Ind. 31.8.22 Bischoffsee Tü (G.Dobler, G.Ströhle) • 8 Ind. 4.9.22 Bischoffsee Tü (A.Wurm, G.Ströhle, H.Götz, J.Baudson, M.Henkel, M.Rieger, U.Schmid) • 1 dz. 1.9.22 Hirrlingen Dornäcker Tü (K.Nibbenhagen) • 1 Ind. 14.8.22 Quecksee Tü (A.Hachenberg, A.Nagel) • 1 Ind. 7.8.22 Riedgraben & Sülcher Feld Tü (A.Zeitler) • 1 Ind. 1.9.22 Rottenburg Ehingen Tü (K.Nibbenhagen) • 1 dz. 28.8.22 Rottenburg Zentrum Tü (H.Götz) • 1 Ind. 14.7.22 Stw. Kiebingen Tü (K.Nibbenhagen)  
**Letztbeobachtungen:** 1 Ind. 18.9.22 Stockach Tü (M.Rieger) • 1 dz. 20.9.22 Rottenburg Streimberg Tü (N.Anthes) • 1 Ind. 30.10.22 Bischoffsee Tü (R.Härle)

**Waldwasserläufer** *Gebietsmaxima:* 1 Ind. 20.7.22 Ammertal Wasserwiesen Tü (F.Straub) • 15 Ind. 21.8.22 Bischoffsee Tü (A.Bitterlich, A.Nagel, E.Schüz, G.Ströhle, M.Henkel, M.Püls, R.Bierhalter, T.Heselschwerdt) • 1 Ind. 14.7.22 Frommenhausen Tü (M.Halder) • 1 Ind. 18.7.22 Gomadingen Zentrum RT (H.Henheik) • 1 Ind. 28.7.22 Münsingen Hunderringen N RT (H.Henheik) • 1 Ind. 2.8.22 NSG Salenhofweiher BL (M.Halder) • 1 Ind. 28.7.22 Quecksee Tü (F.Straub, S.Hecht) • 1 Ind. 8.7.22 Riedgraben & Sülcher Feld Tü (H.Götz) • 2 Ind. 23.7.22 Rottenburg Tü (R.Schneider) • 1 Ind. 18.7.22 Rottenburg Ehingen Tü (K.Nibbenhagen) • 1 Ind. 5.8.22 RT NSG Lifthof Neuer See RT (D.Röschard) • 1 dz. 8.8.22 Sickenhausen Tü (M.Meinken) • 1 dz. 22.7.22 Tübingen Schnarrenberg Tü (N.Agster)  
**Letztbeobachtungen:** 1 Ind. 29.8.22 RT NSG Lifthof Neuer See RT (D.Röschard) • 1 Ind. 11.9.22 Riedgraben & Sülcher Feld Tü (N.Anthes) • 5 Ind. 30.9.22 Bischoffsee Tü (R.Kratzer)

**Bruchwasserläufer** *Gebietsmaxima:* 3 Ind. 30.7.22 u. 17.8.22 Ammertal Tü (C.Randler, T.Gottschalk) • 31 Ind. 15.8.22 Bischoffsee Tü (G.Ströhle) • 1 Ind. 10.7.22 Kleiner See Hirschau Tü (R.Härle)

**Letztbeobachtungen:** 1 Ind. 21.8.22 Wiesbrunnen Tü (R.Kratzer) • 1 Ind. 11.9.22 Bischoffsee Tü (A.Nagel, G.Ströhle, T.Heselschwerdt)

**Kampfläufer** *Gebietsmaxima:* 3 Ind. 15.8.22 Bischoffsee Tü (G.Ströhle) • 1 Ind. 1.9.22 Eckenweiler Schalkbrunnen Tü (G.Ströhle, S.Hecht)

**Letztbeobachtungen:** 1 Ind. 6.9.22 Eckenweiler Schalkbrunnen Tü (H.Götz) • 1 Ind. 23.10.22 Bischoffsee Tü (R.Bröker)

**Sanderling:** 1 Ind. 31.8.22 nur für ca. ½ Stunde am Bischoffsee Tü (G.Ströhle).

**Zwergstrandläufer:** 1 Ind. 16.8.22 Bischoffsee Tü (G.Ströhle, R.Härle) • 2 K1 31.8.-1.9.22 Bischoffsee Tü (G.Dobler, G.Ströhle, S.Hecht, T.Heselschwerdt) • 1 K1 3.9.22 Bischoffsee Tü (G.Ströhle, S.Hecht) • 1 K1 12.-15.9.22 Bischoffsee Tü (G.Ströhle, H.-D.Schrode, C.Randler) • 2 K1 18.9.22 Bischoffsee Tü (R.Kratzer, S.Hecht) • 1 Ind. 20.9.22 Bischoffsee Tü (K.Nibbenhagen)

**Temminckstrandläufer:** 1-3 Ind. vom 25.08 - 04.09 durchgehend am Bischoffsee Tü (diverse Beobachter) • 1 Ind. 9.9.22 Bischoffsee Tü (S.Hecht, T.Heselschwerdt)

**Sichelstrandläufer:** 4 K1 27.8.22 Bischoffsee Tü (G.Ströhle)

**Alpenstrandläufer** *Gebietsmaxima ab 3 Ind.:* 10 (4 K1) 13.9.22 Bischoffsee Tü (G.Ströhle, H.-D.Schrode, N.Anthes)  
**Letztbeobachtungen:** 1 Ind. 16.10.22 Eckenweiler Schalkbrunnen Tü (G.Ströhle) • 1 Ind. 20.10.22 Bischoffsee Tü (G.Ströhle, M.Ludwig)

**Zwergmöwe:** 1 K1 8.9.22 Bischoffsee Tü (G.Ströhle)

**Lachmöwe** *Meldungen ab 60 Ind.:* 184 Ind. 16.7.22 Bischoffsee Tü (G.Ströhle) • 100 Ind. 9.10.22 Bischoffsee Tü (G.Ströhle, H.Schneider) • 95 Ind. 9.10.22 Reutlingen Betzingen RT (T.Heselschwerdt) • 100 Ind. 10.10.22 Betzingen RT (S. Bauer) • 120 Ind. 12.10.22 Bischoffsee Tü (C.u.S.Zantke, G.Ströhle, H.Stadelmaier, R.Bastian) • 194 dz. 31.10.22 Bühl Kreuzäcker Tü (R.Härle)

**Schwarzkopfmöwe:** 2 ad 16.7.22 Bischoffsee Tü (G.Ströhle) • 1 K1 23.7.-9.8.22 Bischoff- und Quecksee Tü (R.Härle, G.Ströhle, S.Hecht, H.Götz u.a.) • 2 K1 20.8.22 Bischoffsee Tü (R.Weininger) • 1 K1 27.8.22 Bischoffsee, Riedgraben & Sülcher Feld Tü (G.Ströhle, H.Götz) • 2 K1 28.8.22 Bischoffsee Tü (A.Nagel, M.Kramer, R.Härle, T.Heselschwerdt)

**Ringfunde:** Einer der beiden Vögel vom 16.07 war mit einem roten Farbring „2K02“ beringt. Der Vogel stammt aus einem ungarischen Beringungsprojekt.



Schwarzkopfmöwe K1, 5.8.2022, Bischoffsee (H.Götz)





Raubseeschwalbe, 2.9.22, Bischoffsee (U.Schmid)



Weißflügel-Seeschwalbe, 18.8.22, Bischoffsee  
(A.Hachenberg)



Weißbart-Seeschwalbe, 7.7.22, Bischoffsee (G.Ströhle)



Brandseeschwalbe, 3.9.22, Bischoffsee (S.Hecht)

**Sturmmöwe:** 1 Ind. 6.11.22 Bischoffsee TÜ (D.B.Janssen, R.Bröker) • 1 Ind. 18.11.22 Bischoffsee TÜ (G.Ströhle) • 1 K1 28.11.22 Bischoffsee TÜ (T.Gottschalk) • 4 (2 ad, 2 K1) 14.12.22 Hirschauer BS TÜ (N.Anthes) • 1 K1 18.12.22 Neckar Tübingen (M.Kramer) • 1 K1 20.12.22 Kirchentellinsfurter BS TÜ (S.Hecht)

**Mittelmeermöwe** Gebietsmaxima ab 3 Ind.: 3 ad 10.7.22 Bischoffsee TÜ (H.Götz) • 3 ad 13.7.22 Quecksee TÜ (D.Koelman)

**Heringsmöwe:** 1 dz. 11.9.22 Bischoffsee TÜ (G.Ströhle)

**Raubseeschwalbe** Bislang stärkstes Auftreten im Berichtsgebiet: 1 Ind. 6.8.22 Bischoffsee TÜ (T.Heselschwerdt) • 2 ad 11.8.22 Bischoffsee TÜ (G.Ströhle) • 6 Ind. 15.8.22 Bischoffsee TÜ (G.Ströhle) Ca. 10.45-11.00 Uhr • 1 dz. 18.8.22 Tübingen Derendingen TÜ (A.Hachenberg) • 4 Ind. 19.8.22 Bischoffsee TÜ (R.Weininger, C.Randler, M.Meinken) • 2 Ind. (1 ad, 1 K1) 24.8.22 Bischoffsee TÜ (C.Randler, M.Newen, M.Püls, R.Kratzer) • 3 dz. 29.8.22 Eckenweiler Schalkbrunnen TÜ (G.Ströhle) • 1 ad 2.9.22 Quecksee TÜ (U.Schmid) • 1 ad 7.9.22 Bischoffsee TÜ (R.Kratzer)

Ringfunde: Einer der am 24.08 beobachteten Jungvögel war mit rotem Farbring markiert. Der Vogel stammt aus einem schwedischen Beringungsprojekt, aus dem bereits 2018 ein Jungvogel am Bischoffsee war.

**Weißbart-Seeschwalbe:** 1 Ind. 7.7.22 Bischoffsee TÜ (G.Ströhle, H.-D.Schrode)

**Weißflügel-Seeschwalbe:** 1 ad 18.8.22 Bischoffsee TÜ (R.Weininger, A.Hachenberg, A.Nagel)

**Trauerseeschwalbe:** 5 K1 15.8.22 Bischoffsee TÜ (G.Ströhle) • 4 K1 16.8.22 Bischoffsee TÜ (G.Ströhle, H.-D.Schrode, R.Härle) • 1 K1 17.8.22 Bischoffsee TÜ (C.Randler, L.Beyer, M.Newen, S.Hecht) • 3 K1 18.8.22 Bischoffsee TÜ (G.Ströhle, S.Hecht) • 17 (15 K1, 2 ad) 19.8.22 Bischoffsee TÜ (G.Ströhle, R.Härle, R.Kratzer) • 1 K1 21.8.22 Bischoffsee TÜ (A.Bitterlich, E.Schüz, G.Ströhle, M.Henkel, R.Kratzer) • 3 K1 25.8.22 Bischoffsee TÜ (A.Nagel, G.Ströhle) • 2 K1 12.9.22 Bischoffsee TÜ (G.Ströhle, R.Kratzer) • 1 ad 15.-17.9.22 NSG Salenhofweiher BL (S.Fechter) • 1 Ind. 18.9.22 NSG Breilried BL (H.-M.Weissap) • 1 Ind. 20.9.22 Bischoffsee TÜ (K.Nibbenhagen) • 1 K1 23.9.22 Bischoffsee TÜ (G.Ströhle, R.Kratzer)

**Brandseeschwalbe:** 2 dz. 16.7.22 Bischoffsee TÜ (G.Ströhle, R.Weininger) • 1 ad 3.9.22 Bischoffsee TÜ (G.Ströhle, S.Hecht)

**Flusseeschwalbe** Der Trupp vom 19.8. ist die mit Abstand größte bislang im Berichtsgebiet registrierte Individuenzahl: 1 Ind. 6.8.22 Bischoffsee TÜ (D.Röschard, G.Ströhle, S.Hecht, T.Heselschwerdt) • 30 Ind. 19.8.22 Bischoffsee TÜ (G.Ströhle, R.Härle, R.Kratzer)

**Hohltaube** *Meldungen ab 30 Ind.:* 42 Ind. 20.7.22 Rottenburg Streimberg Tü (N.Anthes) • 37 Ind. 26.7.22 Bischoffsee Tü (K.Nibbenhagen, S.Hecht) • 60 Ind. 6.8.22 Bischoffsee Tü (G.Ströhle) • 34 Ind. 25.8.22 Wiesazsägmühle Tü (K.Nibbenhagen, L.Redetzke) • 120 Ind. 4.9.22 Eckenweiler Schalkbrunnen Tü (K.Vowinkel) • 36 Ind. 10.9.22 Kusterdingen Tü (S. Bauer) • 35 dz. 16.10.22 Rottenburg Streimberg Tü (N.Anthes)

**Ringeltaube** *Meldungen ab 5000 Ind.:* 15300 dz. 9.10.22 Mähdlesäcker Tü (M.Rieger) • 46061 dz. 9.10.22 Saurer Spitz RT (R.Finkbeiner) • 10780 dz. 9.10.22 Rottenburg Streimberg Tü (N.Anthes) • 67000 Ind. 16.10.22 Eckenweiler Schalkbrunnen Tü (G.Ströhle) • 48715 dz. 16.10.22 Rottenburg Streimberg Tü (N.Anthes) • 180000 Ind. 17.10.22 Eckenweiler Schalkbrunnen Tü (G.Ströhle) • 8000 dz. 17.10.22 Kusterdingen Erlach Tü (N.Agster) • 5000 Ind. 23.10.22 Bischoffsee Tü (H.Götz) • 9020 dz. 23.10.22 Kilchberg Tü (R.Härle) • 20950 Ind. 23.10.22 Steinenberg Tü (N.Schöffski)

**Turteltaube:** 1 ♂ ad 2.8.22 Riedgraben & Sülcher Feld Tü (J.Thumm) • 1 Ind. 7.8.22 Riedgraben & Sülcher Feld Tü (A.Zeitler)

**Kuckuck** *Letztbeobachtungen:* 1 A2 2.7.22 Ammertal Wäserviesen Tü (B.Mayer) • 1 A1 3.7.22 Kreuzberg Tübingen Tü (T.Gottschalk) • 1 Ind. 15.7.22 Quecksee Tü (H.Götz) • 1 Ind. 26.8.22 Bischoffsee Tü (H.Götz) • 1 Ind. 27.8.22 Schönbuch Dickenberg Tü (N.Agster)

**Schleiereule:** Nur drei Meldungen, darunter ein Brutnachweis (Tü)

**Raufußkauz:** 1 Ind. 1.9.22 bei Hayingen RT (L.G.Sikora)

**Steinkauz:** Zwei Brutnachweise im Landkreis BL

**Sperlingskauz:** 19 Meldungen mit 41 Individuen, alle im Landkreis Reutlingen

**Waldohreule** *Brutnachweise:* 2 C12 28.7.22 Hayingen RT (U.Dorka) • 1 C12 21.7.22 Reusten Tü (N.Anthes) • 2 K1 17.8.22 Tübingen Lustnau Tü (N.Agster) • 1 C12 21.8.22 Tübingen Lustnau Tü (G.Vavra) • 3 C12 9.7.22 Wurmlinger Kapelle Tü (M.Ludwig) • 3 C12 11.8.22 Schönblick Tü (Bosch fide G.Steinbrück)

**Uhu:** 28 Meldungen mit 40 Individuen.

**Ziegenmelker:** Das bereits in SB49 genannte Männchen anwesend bis 24.8.22 Botanischer Garten Tü (M.Koltzenburg)

**Alpensegler:** 1 Ind. 9.9.22 Neckar Schänzle Rottenburg Tü (C.Randler)

**Mauersegler** *Letztbeobachtungen:* 1 dz. 2.9.22 Lochenstein BL (N.Agster) • 2 Ind. 2.9.22 Rottenburg Streimberg Tü (N.Anthes) • 1 Ind. 2.9.22 Wurmlinger Kapelle Tü (M.Ludwig) • 1 Ind. 3.9.22 Laupp-Hof Hirschau Tü (M.Kramer) • 1 dz. 6.9.22 Jettenburg Tü (N.Agster) • 2 Ind. 10.9.22 Bischoffsee Tü (N.Anthes) • 1 Ind. 10.9.22 RT NSG Listhof Neuer See RT (D.Röschard)



Ziegenmelker, 7.8.22, Botanischer Garten Tü (M.Koltzenburg)

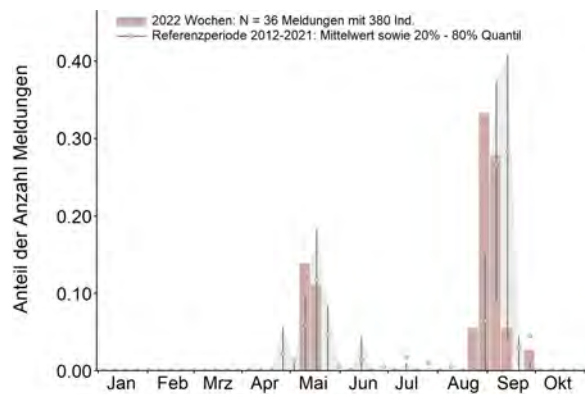
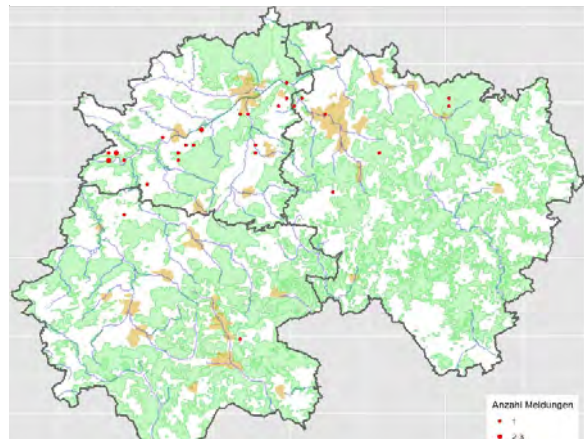

Bienenfresser konnten nicht nur im Neckar- und Steinlachtal, sondern vereinzelt auch auf der Alb nachgewiesen werden. Im Vergleich mit den Vorjahren verlief der Herbstzug 2022 recht früh.

**Bienenfresser** *Starkes Auftreten:* 20 dz. 25.8.22 Sonnenbühl Genkingen RT (Planungsgruppe für ökologische Gutachten) • 20 Ind. 26.8.22 Wannweil RT (C.Stöhr) • 20 Ind. 27.8.22 Schadenweiler Hof Tü (L.Redetzke) • 3 Ind. 28.8.22 Galgenberg Tü (M.Newen) • 1 dz. 28.8.22 Hirrlingen Dornacker Tü (S.Hecht) • 13 dz. 28.8.22 Pfrondorf Hinterpfand Tü (P.Mann) • 30 dz. 28.8.22 Wiesazsägmühle Tü (M.Rieger) • 1 dz. 30.8.22 Kusterdingen Erlach Tü (T.Heselschwerdt) • 1 dz. 30.8.22 Mähdlesäcker Tü (K.Nibbenhagen) • 4 dz. 30.8.22 Tübingen Innenstadt Tü (R.Härle) • 25-26 dz. 31.8.22 Bieringen Vogelherd Tü (G.Dobler, H.-



*Raubwürger, inkl. Gewölle welches beinahe ausschließlich aus Cuticula-Resten von Ohrzwickern (Dermaptera) besteht, 22.11.22 Gengental TÜ (H.Götz)*

D.Schrode • 1 dz. 31.8.22 Weitenburg, Vogtäckert TÜ (H.-D.Schrode) • 10 Ind. 2.9.22 Hart BL (S.Fechter) • 3 dz. 4.9.22 Bischoffsee TÜ (G.Ströhle) • 8 dz. 4.9.22 Hülben Zentrum RT (U.Bayer) • 1 dz. 4.9.22 Wannweil RT (J.Baudson) • 6 dz. 4.9.22 Weitenburg, Vogtäckert TÜ (G.Ströhle, N.Agster) • 4 dz. 5.9.22 Bischoffsee TÜ (K.Nibbenhagen) • 1 dz. 6.9.22 Eckenweiler Schalkbrunnen TÜ (S.Hecht) • 15 Ind. 6.9.22 Hülben S RT (R.Banschbach) • 46 dz. 6.9.22 Kusterdingen Bergäckert TÜ (U.Remensperger) • 1 dz. 7.9.22 Rottenburg Herdweg TÜ (J.Baudson, M.Rieger) • 3 dz. 7.9.22 Truchteltingen/Hörnle BL (M.Salcher) • 1 Ind. 8.9.22 Rottenburg Herdweg TÜ (J.Baudson) • 4 Ind. 13.9.22 Eningen u.A. Übersberg N RT (M.Schleiner) • 36 dz. 13.9.22 Rottenburg TÜ (C.Randler) • 10 Ind. 13.9.22 Jettenburg TÜ (S. Bauer) • 35 dz. 25.9.22 Reutlingen RT (B.Peter)

**Wendehals:** Letztbeobachtungen: 1 Ind. 4.8.22 Bischoffsee TÜ (H.Götz) • 1 Ind. 15.8.22 RT NSG Listhof Neuer See RT (D.Röschard) • 1 Ind. 17.8.22 Rottenburg Herdweg TÜ (M.Meinken) • 1 Ind. 27.8.22 Speicherbecken Einsiedel TÜ (P.Mann)

**Pirol** Letztbeobachtungen: 1 A1 20.7.22 Gomaringen TÜ (C.Winz) • 1 Ind. 21.7.22 Gomaringen Herdwald TÜ (C.Winz) • 1 Ind. 23.7.22 Quecksee TÜ (D.Koelman) • 5 Ind. 30.7.22 Wannweil RT (B.Peter) • 2 Ind. 10.8.22 Bischoffsee TÜ (C.Randler) • 1 Ind. 21.8.22 Jettenburg TÜ (S. Bauer)

**Neuntöter** Letztbeobachtungen: 1 imm. 3.9.22 Hart Seewiesen BL (S.Fechter) • 1 Ind. 4.9.22 Gomadingen Eichberg S RT (H.-M.Koch) • 1 K1 4.9.22 Wannweil RT (J.Baudson) • 1 Ind. 9.9.22 Hirrlingen Dornäckert TÜ (K.Nibbenhagen) • 1 K1 11.9.22 Riedgraben & Sülcher Feld TÜ (N.Anthes) • 1 K1 20.9.22 Rottenburg Streimberg TÜ (N.Anthes)

**Raubwürger** Starkes Auftreten zur Zugzeit, insbesondere im Landkreis Tübingen. Erstbeobachtungen Herbst: 1 Ind. 24.9.22 Hinterer See Reusten TÜ (C.Randler) • 1 Ind.

25.9.22 Münsingen Bremelau O RT (A.Nagel) • 1 Ind. 2.10.22 Sonnenbühl Dreherhof RT (H.-M.Koch) • 1 Ind. 3.10.22 RT NSG Listhof RT (J.Thöni) • 1 Ind. 4.10.22 Gutsbezirk Münsingen RT (L.G.Sikora)

Gebietsmaxima ab 2 Ind.: 2 Ind. 6.11.-12.11.22 Hinterer See Reusten TÜ (H.Stadelmaier, M.Schreiber) • 2 Ind. 8.10.-9.10.22 Riedgraben & Sülcher Feld TÜ (S.Hecht, G.Ströhle, N.Schöffski) • 3 Ind. 8.10.22 Rottenburg Streimberg TÜ (N.Anthes)

**Elster** Meldungen ab 30 Ind.: 60 Ind. am SP. 24.11.22 Kiebingen TÜ (H.Götz)

**Tannenhäher:** 1 A1 11.8.22 Hayingen RT (U.Dorka) • 1 Ind. 30.8.22 NSG Galgenwiesen BL (M.Fiebrich)

**Dohle** Meldungen ab 100 Ind.: 208 Ind. 10.7.22 Bischoffsee TÜ (H.Götz) • 150 Ind. 31.10.22 Reutlingen Zentrum RT (F.Ketel) • 141 Ind. 1.11.22 Wannweil RT (T.Heselschwerdt) • 330 Ind. am SP. 12.11.22 Reutlingen RT (H.-M.Koch) • 600 Ind. 23.11.22 Hechingen Lotzenäckert BL (C.Winz)

**Saatkrähe** Meldungen ab 10 Ind.: 12 Ind. 10.10.22 Mähringen TÜ (S. Bauer) • 14 Ind. 16.10.22 Eckenweiler Schalkbrunnen TÜ (G.Ströhle) • 20 dz. 16.10.22 Rottenburg Streimberg TÜ (N.Anthes) • 19 dz. 20.10.22 Tübingen Wanne - Heuberg TÜ (N.Anthes) • 18 Ind. 22.10.22 Saurer Spitz RT (H.-M.Koch) • 12 Ind. 22.10.22 Rottenburg TÜ (C.Randler) • 108 dz. 23.10.22 Bischoffsee TÜ (H.Götz) • 36 Ind. 24.10.22 Mähringen TÜ (S. Bauer) • 21 dz. 25.10.22 Rottenburg Streimberg TÜ (N.Anthes) • 50 Ind. 31.10.22 Reutlingen Zentrum RT (F.Ketel) • 11 dz. 13.11.22 Hirschauer BS TÜ (N.Anthes)

**Nebelkrähe** Bei Anerkennung wohl erster Nachweis im Berichtsgebiet: 1 Ind. 21.11.22 Jettenburg TÜ (S. Bauer)

**Raben- x Nebelkrähe:** 1 Ind. 31.8.-6.9.22 Eckenweiler Schalkbrunnen TÜ (S.Hecht)

**Kolkrahe Meldungen ab 30 Ind.:** 55 Ind. 24.7.22 Saurer Spitz RT (J.Jebram) • 30 Ind. 7.8.22 St. Johann Ohnastetten RT (H.-M.Koch) • 30 Ind. 17.10.22 Reutlingen Alteburg RT (H.-M.Koch) • 30 Ind. 6.11.22 Filsenberg TÜ (S.Hoffmann) • 52 Ind. 6.11.22 Saurer Spitz RT (H.-M.Koch) • 63 Ind. 13.11.22 Saurer Spitz RT (H.-M.Koch)

**Beutelmeise Außergewöhnlich starkes Auftreten, darunter zwei beringte Vögel aus Frankreich und Italien. Die 36 Vögel vom 14.10. werden nur übertroffen von 50 Durchzüglern am 15.10.1967 am Quecksee (Weizsäcker in Kratzer 1991):**

4 Ind. 2.10.22 Bischoffsee TÜ (A.Nagel, R.Härle) • 4 Ind. 2.10.22 Laupp-Hof Hirschau TÜ (T.Heselschwerdt) • 12 dz. 3.10.22 Bischoffsee TÜ (G.Ströhle, N.Schöffski, R.Härle) • 2 Ind. 3.10.22 RT NSG Listhof Neuer See RT (J.Thöni) • 1 Ind. 5.10.22 Bischoffsee TÜ (C.Randler, H.Götz) • 1 Ind. 6.10.22 Hirschauer BS TÜ (N.Anthes) • 2 Ind. 6.10.22 Stw. Kiebingen TÜ (K.Nibbenhagen, R.Härle) • 6 dz. 7.10.22 Riedgraben & Sülcher Feld TÜ (R.Härle) • 4 Ind. 7.10.22 Stw. Kiebingen TÜ (A.Nevoigt, R.Bröker) • 2 (1 ad) 8.10.22 Hinterer See Reusten TÜ (C.Randler) • 4 Ind. 8.10.22 Stw. Kiebingen TÜ (P.Klein) • 6 Ind. 9.10.22 Bischoffsee TÜ (G.Ströhle) • 1 Ind. 9.10.22 Eckenweiler Schalkbrunnen TÜ (G.Ströhle) • 2 dz. 9.10.22 Rottenburg Streimberg TÜ (N.Anthes) • 1 dz. 9.10.22 Wiesbrunnen TÜ (M.Kramer) • 4 Ind. 10.10.22 Riedgraben & Sülcher Feld TÜ (K.Nibbenhagen, R.Härle) • 1 Ind. 12.10.22 Bischoffsee TÜ (G.Ströhle) • 1 Ind. 12.10.22 Neckar oh. Stw. Kiebingen TÜ (H.-D.Schrode) • 13 Ind. 13.10.22 Riedgraben & Sülcher Feld TÜ (H.Götz) • 36 dz. 14.10.22 Bischoffsee TÜ (G.Ströhle) • 3 dz. 15.10.22 Hirschauer BS TÜ (N.Anthes) • 1 Ind. 15.10.22 Riedgraben & Sülcher Feld TÜ (U.Wolf) • 3 Ind. 16.10.22 Altingen TÜ (W.Seitz) • 1 Ind. 20.10.22 Bischoffsee TÜ (M.Ludwig, T.Gottschalk) • 1 Ind. 20.10.22 Stw. Kiebingen TÜ (M.Ludwig) • 7 Ind. 22.10.22 Wiesbrunnen TÜ (C.Randler) • 2 Ind. 24.10.22 Riedgraben & Sülcher Feld TÜ (N.Schöffski) • 2 Ind. 25.10.22 Quecksee TÜ (R.Kratzer) • 1 dz. 29.10.22 Hirschauer BS TÜ (N.Anthes) • 2 Ind. 29.10.22 Wiesbrunnen TÜ (C.Randler) • 3 Ind. 30.10.22 Hinterer See Reusten TÜ (K.Vowinkel)

**Ringfunde:** Am 13.10 zwei beringte Vögel (H. Götz), davon einer vollständig abgelesen und 2020 als K1 bei Agde (Südfrankreich) beringt (Titelbild). Der zweite Ringvogel stammte aus Italien.

**Tannenmeise Meldungen ab 30 Ind.:** 49 Ind. 1.11.22 Saurer Spitz RT (R.Finkbeiner)

**Heidelerche Auffällig starker Durchzug. Gebietsmaxima ab 10 Ind.:** 10 dz. 13.10.22 Eckenweiler Hennental TÜ (M.Ludwig, T.Gottschalk) • 230 Ind. 3.10.22 Eckenweiler Schalkbrunnen TÜ (G.Ströhle) • 105 Ind. 16.10.22 Eckenweiler Schalkbrunnen TÜ (G.Ströhle) • 11 dz. 30.9.22 Hirrlingen Dornäcker TÜ (K.Nibbenhagen) • 14 Ind. 10.10.22 Hirrlingen Dornäcker TÜ (K.Nibbenhagen) • 42 dz. 17.10.22 Kusterdingen Erlach TÜ (N.Agster) • 75 Ind. 11.10.22 Mähringen TÜ (S. Bauer) • 103 Ind. 17.10.22 Mähringen TÜ (S. Bauer) • 13 dz. 4.10.22 Mössingen Schlattwiesen TÜ (N.Agster) • 18 Ind. 11.10.22 Ofterdingen Bienwund TÜ (N.Agster) • 34 Ind. 17.10.22 Reutlingen Alteburg RT (H.-

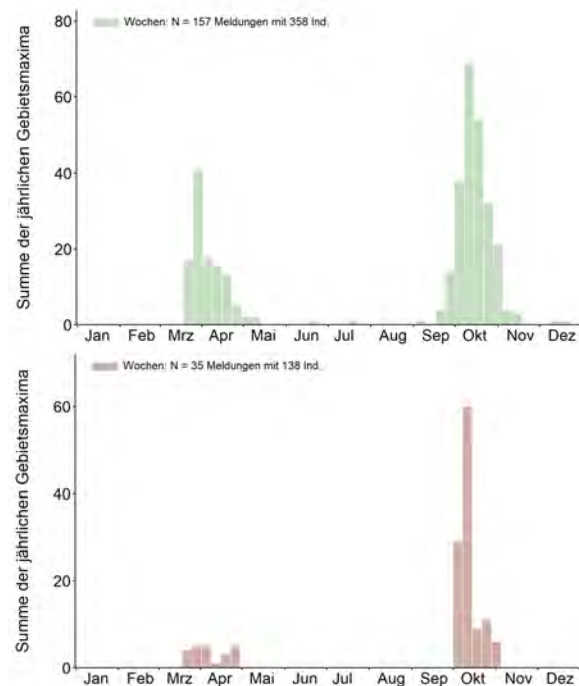
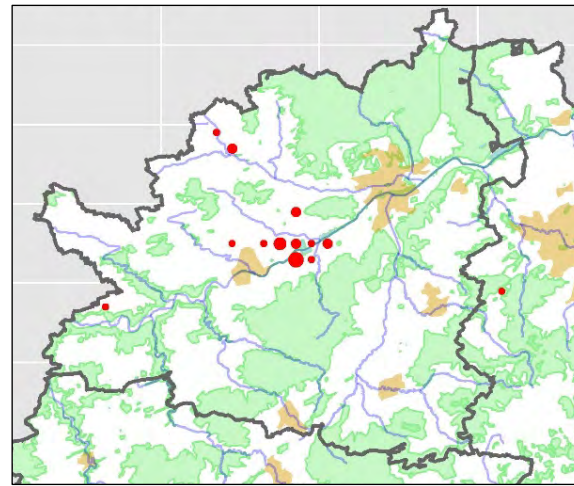

*Meldungen der Beutelmeise im 2. Halbjahr 2022 konzentrierten sich deutlich im Neckartal bei Rottenburg. Im Vergleich der Phänologie-Diagramme und deren Skalierung zeigt sich das im Vergleich mit den Jahren 2012-2021 (oben, grün) ungewöhnlich starke Auftreten im Herbst 2022 (unten, rot).*

M.Koch) • 19 Ind. 5.10.22 Rottenburg TÜ (C.Randler) • 44 Ind. 8.10.22 Rottenburg TÜ (C.Randler) • 73 dz. 8.10.22 Rottenburg Streimberg TÜ (N.Anthes) • 157 dz. 16.10.22 Rottenburg Streimberg TÜ (N.Anthes) • 12 Ind. 10.10.22 Weiler Seefeld TÜ (K.Nibbenhagen)

**Feldlerche Meldungen ab 100 Ind.:** 160 Ind. 5.10.22 Rottenburg TÜ (C.Randler) • 289 dz. 8.10.22 Rottenburg Streimberg TÜ (N.Anthes) • 120 Ind. 10.10.22 Riedgraben & Sülcher Feld TÜ (K.Nibbenhagen, M.Kramer, R.Härle) • 300 Ind. 11.10.22 Mähringen TÜ (S. Bauer) • 150 dz. 13.10.22 Eckenweiler Hennental TÜ (M.Ludwig) • 300 Ind. 14.10.22 Eckenweiler Schalkbrunnen TÜ (G.Ströhle) • 341 dz. 16.10.22 Rottenburg Streimberg TÜ (N.Anthes) • 3200 Ind. 17.10.22 Eckenweiler Schalkbrunnen TÜ



*Bartmeisentrupp, 27.11.22, Quecksee (A.Hachenberg)*

(G.Ströhle) • 250 Ind. 17.10.22 Mähringen Tü (S. Bauer) • 150 dz. 23.10.22 Mähringen Eichwiesen Tü (T.Hesel-schwerdt) • 390 Ind. 24.10.22 Mähringen Tü (S. Bauer) • 104 Ind. 26.10.22 Gomaringen Waltersberg Tü (N.Schöff-ski) • 122 dz. 30.10.22 Rottenburg Streimberg Tü (N.Anthes, R.Härle) • 100 Ind. 10.11.22 Dreispitz Imnau BL (S.Fechter)

**Uferschwalbe** *Maximum*: 70 Ind. 18.7.22 Bischoffsee Tü (M.Rieger)

**Rauchschwalbe** *Meldungen ab 500 Ind.:* 500 Ind. 1.9.22 Eckenweiler Tü (S. Bauer) • 500 Ind. 9.9.22 Eckenweiler Schalkbrunnen Tü (M.Förschler, N.Anthes) • 500 Ind. 17.9.22 Eckenweiler Hennental Tü (A.Hachenberg) • 665 dz. 17.9.22 Reutlingen Degerschlacht RT (H.-M.Koch) • 600 dz. 17.9.22 Rottenburg Tü (C.Randler, C.Winz)

**Bartmeise** *Ein größerer Trupp über mehrere Wochen am Quecksee:* 3 Ind. 21.11.22 Quecksee Tü (H.Götz) • 13 (6 ♂, 7 ♀) 27.11.22 Quecksee Tü (A.Hachenberg, A.Nagel, R.Härle) • 5 Ind. 5.12.22 Quecksee Tü (H.Götz) • 1 Ind. 7.12.22 Quecksee Tü (F.Straub, R.Härle) • 1 Ind. 10.12.22 Quecksee Tü (R.Bröker) • 3 Ind. 23.12.22 Quecksee Tü (C.Randler)

**Waldlaubsänger:** 1 Ind. 2.7.22 Farrenberg Tü (H.Schneider) • 1 A2 2.7.22 Rammert Talhäuser Tü (D.Koelman) • 1 A2 2.7.22 Spitzberg zentral Tü (T.Gottschalk) • 1 A2 2.7.22 Weilheim Tü (D.Koelman) • 1 A2 5.7.22 NSG Hofwald BL (S.Sändig) • 1 A2 8.7.22 Oberndorf Tü (R.Härle) • 1 A2 15.7.22 Pfaffenberg Kegelriss Tü (R.Härle)

**Fitis** *Letztbeobachtungen:* 1 Ind. 21.9.22 Hirrlingen Dornäcker Tü (K.Nibbenhagen) • 5 Ind. 22.9.22 Kirchentellinsfurt Tü (M.Rieger) • 1 Ind. 23.9.22 Rottenburg Tü (C.Randler) • 2 Ind. 23.9.22 RT-Sickenhausen RT (M.Rieger) • 1 Ind. 12.10.22 Jettenburg Tü (S. Bauer)

**Zilpzalp** *Winterbeobachtungen:* 1 Ind. 7.12.22 Laupp-Hof Hirschau Tü (H.Götz) • 1 Ind. 16.12.22 Hagelloch Rosenbachtal Tü (N.Schöffski)

**Feldschwirl:** 1 A2 3.7.22 Gomadingen Eichhalde RT (A.Nagel) • 1 A2 4.7.22 Altingen Hanfäcker Tü (F.Hermann) • 1 A2 11.7.22 Rottenburg Streimberg Tü (N.Anthes) • 1 A2

21.7.22 Wiesbrunnen Tü (T.Gottschalk) • 1 A2 24.7.22 Unterjesingen Ammertal Tü (T.Gottschalk) • 1 Ind. 4.8.22 Harthausen BL (A.Dietz) • 1 K1 22.8.22 Feldflur Bühl Tü (L.Redetzke) • 1 Ind. 22.8.22 Kiebingen Tü (M.Arold) • 1 K1 7.9.22 Rottenburg Herdweg Tü (J.Baudson) • 1 ad 9.9.22 Hirrlingen Dornäcker Tü (J.Baudson)

**Schilfrohsänger:** 1 Ind. 28.7.22 Quecksee Tü (S.Hecht) • 1 Ind. 1.8.22 Quecksee Tü (S.Hecht) • 1 Ind. 14.8.22 Hirrlingen Dornäcker Tü (M.Meinken) • 1 Ind. 1.9.22 Hirrlingen Dornäcker Tü (K.Nibbenhagen)

**Sumpfrohsänger** *Letztbeobachtungen:* 1 Ind. 16.8.22 Kirchentellinsfurt Tü (M.Meinken) • 1 Ind. 21.8.22 Mähdlesäcker Tü (K.Nibbenhagen) • 1 Ind. 26.8.22 RT-Sickenhausen RT (L.Redetzke) • 1 K1 3.9.22 Sickenhausen Tü (J.Baudson)

**Teichrohsänger** *Letztbeobachtungen:* 1 Ind. 5.10.22 Bischoffsee Tü (H.Götz) • 1 K1 6.10.22 Stockach Tü (M.Rieger) • 1 K1 9.10.22 Mähdlesäcker Tü (M.Rieger) • 1 Ind. 13.10.22 Riedgraben & Sülcher Feld Tü (H.Götz)

**Drosselrohsänger:** 1 K1 22.8.22 Hirrlingen Dornäcker Tü (K.Nibbenhagen, M.Rieger)

**Gartengrasmücke** *Letztbeobachtungen:* 1 Ind. 21.8.22 Abgr. Dotternhausen BL (J.Gommel) • 1 Ind. 21.8.22 Bischoffsee Tü (G.Ströhle) • 1 Ind. 21.8.22 Schadenweiler Spielbühl Tü (M.Meinken) • 1 Ind. 25.8.22 Wiesazsägsmühle Tü (L.Redetzke) • 1 Ind. 26.8.22 RT NSG Listhof Neuer See RT (H.-M.Koch)

**Klappergrasmücke** *Letztbeobachtungen:* 1 Ind. 2.9.22 RT NSG Listhof Neuer See RT (H.-M.Koch) • 1 Ind. 13.9.22 Eckenweiler Tü (H.-D.Schrode) • 1 Ind. 19.9.22 Bischoffsee Tü (H.Götz) • 1 Ind. 23.9.22 Rottenburg Tü (C.Randler)

**Dorngrasmücke** *Letztbeobachtungen:* 1 Ind. 10.9.22 RT NSG Listhof Neuer See RT (H.-M.Koch) • 1 Ind. 11.9.22 Riedgraben & Sülcher Feld Tü (N.Anthes) • 1 Ind. 12.9.22 Hirrlingen Dornäcker Tü (K.Nibbenhagen) • 1 Ind. 20.9.22 Rottenburg Streimberg Tü (N.Anthes) • 1 Ind. 20.9.22 Stw. Kiebingen Tü (K.Nibbenhagen)

**Sommergoldhähnchen** *Winterbeobachtungen:* 1 Ind. 18.12.22 Kirchentellinsfurt Tü (WVZ Reutlingen) • 1 Ind. 19.12.22 Kirchentellinsfurter BS Tü (M.Adler) • 2 Ind. 25.12.22 Rammert Dornrain Tü (T.Heselschwerdt)

**Star** *Gebietsmaxima ab 1000 Ind.:* 5000 Ind. 9.8.22 Bischoffsee Tü (A.Hachenberg) • 1500 Ind. 27.8.-3.9.22 Eckenweiler Schalkbrunnen Tü (A.Nagel, K.Nibbenhagen, R.Härle, J.Kläger, H.Götz, M.Kramer, B.Mayer, P.Mann) • 1150 Ind. 15.9.22 Quecksee Tü (R.Härle) • 10000 Ind. 15.10.22 Benzingen BL (O.Burry)

**Wasseramsel** *Meldungen ab 4 Ind.:* 9 Ind. 25.11.22 Rammert Höllstein Tü (K.Nibbenhagen)

**Misteldrossel** *Meldungen ab 20 Ind.:* 28 Ind. 4.8.22 Eningen RT (B.Peter) • 20 Ind. 8.8.22 Kirnberg BL (C.Winz) • 50 Ind. 7.9.22 Schadenweiler Spielbühl Tü (M.Rieger) • 20 Ind.

27.9.22 St. Johann Gächingen RT (U.Dorka) • 21 Ind.  
8.10.22 Saurer Spitz RT (R.Finkbeiner) • 27 dz. 20.10.22 Tübingen Wanne (N.Anthes)

**Ringdrossel:** 1 wf. dz. 20.10.22 Tübingen Wanne (N.Anthes)

**Singdrossel** Meldungen ab 50 Ind.: 298 Ind. 1.10.22 Rottenburg Ehingen Tü (K.Nibbenhagen) • 51 Ind. 8.10.22 Rottenburg Tü (C.Randler)

Winterbeobachtungen: 1 Ind. 30.11.22 Tübingen Bläsiberg Tü (M.Kramer) • 1 Ind. 11.12.22 Schlattwiesen-Seen RT (H.-M.Koch) • 1 Ind. 18.12.22 Tübingen Innenstadt Tü (L.Stoltze) • 1 Ind. 27.12.22 Mössingen Tü (C.Pielsticker, W.Pielsticker)

**Rotdrossel** Erstbeobachtungen Winter: 6 Ind. 3.10.22 Eckenweiler Schalkbrunnen Tü (G.Ströhle) • 1 Ind. 8.10.22 Rottenburg Tü (C.Randler) • 4 Ind. 14.10.22 Weiler Tü (K.Nibbenhagen)

Meldungen ab 10 Ind.: 28 Ind. 1.11.22 Saurer Spitz RT (R.Finkbeiner)

**Grauschnäpper** Letztbeobachtungen: 1 Ind. 20.9.22 Pfrondorf Hinterpfand Tü (P.Mann) • 1 Ind. 21.9.22 Steinenberg Tü (N.Anthes) • 1 Ind. 29.9.22 Quecksee Tü (R.Bröker) • 1 Ind. 29.9.22 Riedgraben & Sülcher Feld Tü (N.Schöffski)

**Halsbandschnäpper** Letztbeobachtungen: 1 Ind. 2.7.22 Farrenberg Tü (H.Schneider) • 1 B7 11.7.22 NSG Ruchberg RT (H.Stadelmaier)

**Trauerschnäpper** Erhöhtes Auftreten. Meldungen ab 5 Ind.: 6 Ind. 14.8.22 Jettenburg Tü (S. Bauer) • 12 (2 wf. ad / 3 wf. ad, 7 K1) 20.8.22 Hirrlingen Tü (H.Stadelmaier) • 9 (6 wf., 1 ♂) 27.8.22 Rottenburg Ehingen Tü (L.Redetzke) • 5 Ind. 31.8.22 Oberndorf Bollhalde Tü (N.Agster)  
Letztbeobachtungen: 1 wf. 18.9.22 Stockach Tü (M.Rieger) • 2 Ind. 20.9.22 Rangendingen Köpfler BL (C.Winz) • 1 Ind. 23.9.22 Kirchentellinsfurt Tü (M.Rieger)

**Braunkehlchen** Sommerbeobachtungen: 2 Ind. 4.7.22 Gutsb.Münsingen Heinrichsbüchle RT (M.Maurer) • 1 Ind. 9.8.22 Laupp-Hof Hirschau Tü (A.Hachenberg) • 5 Ind. 14.8.22 Hirrlingen Dornäcker Tü (M.Meinken) • 1 Ind. 15.8.22 RT NSG Listhof Neuer See RT (D.Röschard) • 1 Ind. 16.8.22 Bischoffsee Tü (G.Ströhle)



Braunkehlchen, 15.9.22, Riedgraben (H.Götz)

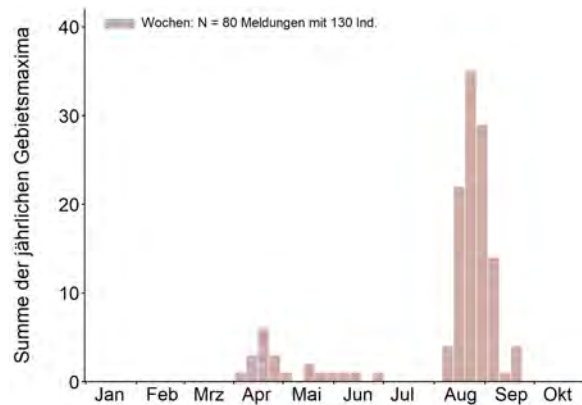
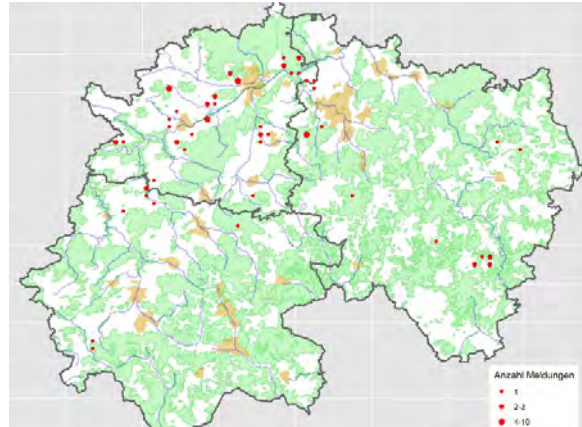

Im gesamten Berichtsgebiet gelangen im Spätsommer 2022 außergewöhnlich viele Beobachtungen des Trauerschnäppers.

Auffallend schwacher Herbstzug! Gebietsmaxima ab 10 Ind.: 11 Ind. 26.8.22 Riedgraben & Sülcher Feld Tü (H.Götz)

Letztbeobachtungen: 1 Ind. 3.10.22 Reutlingen Betzingen N RT (T.Heselschwerdt) • 1 Ind. 10.10.22 Riedgraben & Sülcher Feld Tü (K.Nibbenhagen, R.Härle) • 1 Ind. 2.11.22 Hinterer See Reusten Tü (A.S.Lüdtke)

**Schwarzkehlchen** Bruthinweise: 2 B7 7.7.22 Ammerbuch Roggensee Tü (H.Stadelmaier) • 2 B3 28.7.22 Breitenholz Tü (H.Stadelmaier) • 2 B7 20.7.22 Rottenburg Streimberg Tü (N.Anthes)



Schwarzkehlchen M, 22.12.22 Mössingen (F.Pollich)

**Winterbeobachtungen:** 1 ♂ 9.12.22 Wiesbrunnen TÜ (L.Stoltze) • 1 Ind. 22.12.22 Mössingen Schlattwiesen TÜ (F.Pollich)

**Nachtigall Letztbeobachtungen:** 2 Ind. 31.7.22 Quecksee TÜ (S.Hecht) • 1 Ind. 18.8.22 RT NSG Listhof Neuer See RT (H.-M.Koch) • 1 Ind. 21.8.22 Bischoffsee TÜ (A.Bitterlich, G.Ströhle) • 1 Ind. 22.8.22 Feldflur Bühl TÜ (L.Redetzke) • 1 Ind. 2.9.22 Harthausen BL (A.Dietz)

**Blaukehlchen:** 1 Ind. 25.8.22 Bischoffsee TÜ (G.Ströhle) • 1 ♀ K1 9.9.22 Hirrlingen Dornäcker TÜ (J.Baudson, M.Rieger) • 1 ♀ 12.9.22 Kirchentellinsfurt TÜ (J.Baudson)

**Hausrotschwanz Dezemberbeobachtungen:** 1 Ind. 9.12.22 Rottenburg Weggental TÜ (C.Randler) • 1 ♂ ad 12.12.22 Tübingen Sportanlagen TÜ (R.Härle) • 1 Ind. 13.12.22 Tübingen Sonnenhalde TÜ (R.Kratzer) • 1 Ind. 14.12.22 Schadenweiler Hof TÜ (T.Gottschalk) • 1 wf. 17.12.22 Ammerbuch-Entringen TÜ (H.Stadelmaier) • 1 ♂ ad 17.12.22 Rottenburg Ehingen TÜ (C.Winz) • 1 ♀ 19.12.22 Tübingen Sportanlagen TÜ (R.Härle) • 1 wf. 22.12.22 Kilchberg TÜ (R.Härle) • 3 Ind. 22.12.22 Rottenburg TÜ (C.Randler) • 1 wf. 26.12.22 Kilchberg TÜ (R.Härle)

**Gartenrotschwanz Letztbeobachtungen:** 1 ♂ 28.9.22 Tübingen Sand TÜ (N.Agster) • 1 ♀ 29.9.22 Dettingen a.d.E. Goldland RT (E.Notz) • 1 Ind. 2.10.22 Reusten TÜ (U.Wolf) • 1 ♀ 3.10.22 Schadenweiler Spielbühl TÜ (M.Rieger) • 1 wf. 5.10.22 Hirrlingen Dornäcker TÜ (K.Nibbenhagen) • 2 Ind. 8.10.22 Bischoffsee TÜ (P.Klein)

**Steinschmätzer Gebietsmaxima ab 5 Ind.:** 6 Ind. 6.9.22 Bieringen Vogelherd TÜ (J.Baudson) • 5 Ind. 30.8.22 Eckenweiler Schalkbrunnen TÜ (K.Vowinkel) • 8 Ind. 4.9.22 Eckenweiler Schalkbrunnen TÜ (K.Vowinkel, N.Agster) • 5 K1 18.9.22 Riedgraben & Sülcher Feld TÜ (H.Götz) • 7 Ind. 14.9.22 Rottenburg TÜ (C.Randler) • 7 (1 K1) 2.9.22 Rottenburg Streimberg TÜ (N.Anthes) • 10 (3 ♂) 8.9.22 Weitenburg, Vogtäcker TÜ (B.Mayer, H.Stadelmaier, K.Gaus) • 5 Ind. 11.9.22 Weitenburg, Vogtäcker TÜ (B.Mayer)  
**Letztbeobachtungen:** 1 wf. 20.10.22 Eckenweiler Schalkbrunnen TÜ (G.Ströhle) • 3 Ind. 22.10.22 Degerfeld BL (M.Salcher)

**Heckenbraunelle Winterbeobachtungen:** 1 Ind. 2.12.22 Neckar Tübingen Freibad TÜ (N.Anthes) • 1 Ind. 4.12.22 Reutlingen Degerschlacht RT (H.-M.Koch) • 1 Ind. 9.12.22 Tübingen Sonnenhalde TÜ (R.Kratzer) • 1 Ind. 18.12.22 Wannweil RT (T.Heselschwerdt) • 1 Ind. 25.12.22 Wannweil RT (T.Heselschwerdt)

**♠ Spornpieper Erste Meldung aus dem Berichtsgebiet seit dem 3.10.2019:** 1 dz. 18.10.22 Rottenburg TÜ (C.Randler)

**Brachpieper:** 1 Ind. 18.8.22 Weitingen, Hölzle Freudenstadt (G.Ströhle) • 2 dz. 29.8.22 Eckenweiler Schalkbrunnen TÜ (G.Ströhle) • 2 dz. 30.8.22 NSG Filsenberg TÜ (N.Agster) • 1 Ind. 31.8.22 Eckenweiler Schalkbrunnen TÜ (H.Götz) • 4 (2 ad, 2 K1) 31.8.22 Einsiedel TÜ (P.Mann) • 1 Ind. 31.8.22 Mähdesäcker TÜ (K.Nibbenhagen) • 1 Ind. 31.8.22 Oberndorf TÜ (N.Agster) • 3 dz. 1.9.22 Eckenweiler

Schalkbrunnen TÜ (G.Ströhle, S.Bauer) • 1 dz. 1.9.22 Hirrlingen Dornäcker TÜ (K.Nibbenhagen) • 1 Ind. 2.9.22 Rottenburg Streimberg TÜ (N.Anthes) • 1 dz. 2.9.22 Tübingen Zeilhecken BL (N.Agster) • 1 Ind. 7.9.22 Eckenweiler Schalkbrunnen TÜ (H.Götz) • 1 Ind. 8.9.22 Eckenweiler Schalkbrunnen TÜ (G.Ströhle, H.Götz, T.Heselschwerdt) • 1 Ind. 9.9.22 Hirrlingen Dornäcker TÜ (K.Nibbenhagen) • 1 Ind. 15.9.22 Riedgraben & Sülcher Feld TÜ (H.Götz) • 1 dz. 22.9.22 Hirrlingen Dornäcker TÜ (K.Nibbenhagen) • 1 Ind. 5.10.22 Rottenburg TÜ (C.Randler)

**Baumpieper Meldungen ab 20 Ind.:** 24 dz. 29.8.22 Wiesazsägmühle TÜ (K.Nibbenhagen) • 34 dz. 30.8.22 NSG Filsenberg TÜ (N.Agster) • 29 dz. 3.9.22 Eckenweiler Schalkbrunnen TÜ (P.Mann) • 25 Ind. 10.9.22 Reutlingen Degerschlacht RT (H.-M.Koch) • 52 dz. 11.9.22 Tübingen Zeilhecken BL (N.Agster) • 33 Ind. 20.9.22 Eckenweiler Schalkbrunnen TÜ (H.Götz) • 20 Ind. 24.9.22 Rottenburg TÜ (C.Randler)

**Letztbeobachtungen:** 1 Ind. 9.10.22 Schweigbrühl Ammertal TÜ (M.Kramer) • 1 Ind. 11.10.22 Hirrlingen Dornäcker TÜ (K.Nibbenhagen) • 1 dz. 16.10.22 Rottenburg Streimberg TÜ (N.Anthes) • 1 Ind. 22.10.22 Hinterer See Reusten TÜ (N.Schöffski)

**Wiesenpieper Erstbeobachtungen Winter:** 7 Ind. 20.9.22 Eckenweiler Schalkbrunnen TÜ (H.Götz) • 7 dz. 20.9.22 Rottenburg Streimberg TÜ (N.Anthes) • 10 Ind. 21.9.22 Grabenstetten Schrecke RT (U.Bayer) • 2 dz. 21.9.22 Hirrlingen Dornäcker TÜ (K.Nibbenhagen)

**Meldungen ab 100 Ind.:** 100 Ind. 4.10.22 Ofterdingen TÜ (N.Agster) • 140 dz. 7.10.22 Reutlingen Degerschlacht RT (H.-M.Koch) • 122 dz. 8.10.22 Rottenburg Streimberg TÜ (N.Anthes) • 150 Ind. 9.10.22 Riedgraben & Sülcher Feld TÜ (G.Ströhle, N.Anthes) • 110 Ind. 11.10.22 Aspental TÜ (N.Agster) • 115 Ind. 14.10.22 Eckenweiler Schalkbrunnen TÜ (G.Ströhle) • 112 dz. 16.10.22 Rottenburg Streimberg TÜ (N.Anthes)

**Rotkehlpieper Gelegentlich wohl mehrtägige Rast bei Eckenweiler:** 1 dz. 22.9.22 Reutlingen Römerschanze RT (H.Götz) • 1 Ind. 25.9.22 Eckenweiler Schalkbrunnen TÜ (G.Ströhle) • 2 Ind. 3.10.22 Eckenweiler Schalkbrunnen TÜ (G.Ströhle) • 2 Ind. 4.10.22 Ofterdingen TÜ (N.Agster) • 3 Ind. 8.10.22 Eckenweiler Schalkbrunnen TÜ (G.Ströhle) • 1 dz. 8.10.22 Rottenburg TÜ (C.Randler) • 2 Ind. 14.10.22 Eckenweiler Schalkbrunnen TÜ (G.Ströhle) • 4 (1 K1) 15.10.22 Eckenweiler Schalkbrunnen TÜ (N.Agster) • 4 Ind.



Rotkehlpieper, 21.10.22, Eckenweiler (G.Ströhle)

16.10.22 Eckenweiler Schalkbrunnen Tü (G.Ströhle) • 1 Ind.  
 17.10.22 Eckenweiler Schalkbrunnen Tü (G.Ströhle) • 2 Ind.  
 21.10.22 Eckenweiler Schalkbrunnen Tü (G.Ströhle) • 1 dz.  
 25.10.22 Rottenburg Streimberg Tü (N.Anthes)

**Bergpieper Erstbeobachtungen:** 4 Ind. 23.9.22 Schlatter Heide BL (C.Winz) • 1 dz. 2.10.22 Bad Niedernau Reischen Tü (K.Nibbenhagen)

**Meldungen ab 10 Ind.:** 15 Ind. 4.10.22 Ofterdingen Tü (N.Agster) • 15 Ind. 5.10.22 Rottenburg Tü (C.Randler) • 32 Ind. 9.10.22 Bischoffsee Tü (G.Ströhle) • 14 dz. 16.10.22 Rottenburg Streimberg Tü (N.Anthes) • 20 Ind. 30.10.22 Altingen Hanfäcker Tü (V.Weiss) • 11 Ind. 18.11.22 Bischoffsee Tü (G.Ströhle) • 40 Ind. 22.12.22 Ammerhof Tü (M.Kramer)

**Wiesenschafstelze Gebietsmaxima ab 10 Ind.:** 35 Ind. 20.8.22 Jettenburg Tü (S. Bauer) • 100 Ind. 1.9.22 Eckenweiler Schalkbrunnen Tü (M.Kramer) • 80 Ind. 6.9.22 Eckenweiler Schalkbrunnen Tü (A.Bitterlich, E.Stich, H.Götz) • 18 dz. 26.8.22 Hayingen Ehest.Tal O RT (U.Dorka) • 13 Ind. 26.8.22 Riedgraben & Sülcher Feld Tü (H.Götz) • 10 Ind. 18.9.22 Riedgraben & Sülcher Feld Tü (H.Götz)  
**Letztbeobachtungen:** 2 Ind. 2.10.22 Mähringen Tü (S. Bauer) • 2 Ind. 5.10.22 Rottenburg Tü (C.Randler) • 1 Ind. 19.10.22 Riedgraben & Sülcher Feld Tü (G.Ströhle)

**Thunbergshafstelze:** 2 Ind. 27.8.22 Eckenweiler Schalkbrunnen Tü (H.Götz) • 2 Ind. 2.9.22 Rottenburg Streimberg Tü (N.Anthes)

**Bachstelze Meldungen ab 40 Ind.:** 40 Ind. 20.9.22 Bischoffsee Tü (K.Nibbenhagen) • 40 Ind. 20.9.22 Rottenburg Herdweg Tü (M.Rieger) • 120 Ind. 2.10.22 Mähringen Tü (S.Bauer) • 45 Ind. 5.10.22 Rottenburg Tü (C.Randler) • 55 dz. 8.10.22 Rottenburg Streimberg Tü (N.Anthes)  
**Winterbeobachtungen:** 1 Ind. 11.12.22 Pfullingen S RT (P.Neumeister) • 1 Ind. 15.12.22 Quecksee Tü (D.Koelman) • 1 Ind. 18.12.22 Altingen Tü (W.Seitz)

**Buchfink Vergleichsweise schwacher Durchzug. Meldungen ab 500 Ind.:** 1039 Ind. 5.10.22 Rottenburg Tü (C.Randler) • 900 Ind. 6.10.22 Hirrlingen Dornäcker Tü (K.Nibbenhagen) • 1200 Ind. 7.10.22 Hirrlingen Dornäcker Tü (K.Nibbenhagen) • 1423 Ind. 8.10.22 Rottenburg Tü (C.Randler) • 3200 dz. 8.10.22 Rottenburg Streimberg Tü (N.Anthes) • 680 dz. 9.10.22 Rottenburg Streimberg Tü (M.Scheiber, N.Anthes) • 700 Ind. 11.10.22 Hirrlingen Dornäcker Tü (K.Nibbenhagen) • 500 dz. 13.10.22 Eckenweiler Hennental Tü (M.Ludwig) • 1064 Ind. 16.10.22 Saurer Spitz RT (R.Finkbeiner) • 8137 dz. 16.10.22 Rottenburg Streimberg Tü (N.Anthes) • 640 Ind. 18.10.22 Gomaringen Waltersberg Tü (N.Schöffski) • 1105 Ind. 18.10.22 Rottenburg Tü (C.Randler) • 680 dz. 20.10.22 Tübingen Wanne - Heuberg Tü (N.Anthes) • 845 Ind. 22.10.22 Saurer Spitz RT (H.-M.Koch) • 550 Ind. 22.10.22 Rottenburg Tü (C.Randler) • 2000 dz. 23.10.22 Saurer Spitz RT (H.-M.Koch) • 1100 dz. 25.10.22 Rottenburg Streimberg Tü (N.Anthes) • 553 Ind. 26.10.22 Gomaringen Waltersberg Tü (N.Schöffski)

**Bergfink Erstbeobachtungen Winter:** 1 dz. 21.9.22 Steinberg Tü (N.Anthes) • 1 Ind. 24.9.22 Rottenburg Tü

(C.Randler) • 1 Ind. 26.9.22 Gomadingen Sternberg S RT (U.Dorka) • 4 Ind. 30.9.22 Hirrlingen Dornäcker Tü (K.Nibbenhagen)

**Meldungen ab 40 Ind.:** 55 dz. 8.10.22 Rottenburg Streimberg Tü (N.Anthes) • 50 dz. 13.10.22 Eckenweiler Hennental Tü (M.Ludwig) • 110 dz. 16.10.22 Rottenburg Streimberg Tü (N.Anthes) • 44 Ind. 18.10.22 Gomaringen Waltersberg Tü (N.Schöffski) • 54 Ind. 18.10.22 Rottenburg Tü (C.Randler) • 43 Ind. 22.10.22 Rottenburg Tü (C.Randler) • 61 dz. 25.10.22 Rottenburg Streimberg Tü (N.Anthes) • 57 Ind. 26.10.22 Gomaringen Waltersberg Tü (N.Schöffski) • 53 dz. 3.11.22 Tübingen Wanne - Heuberg Tü (N.Anthes) • 150 Ind. 16.12.22 Mössingen Linsenthal Tü (J.Grohne) • 300 Ind. 23.12.22 Jettenburg Tü (S. Bauer)

**Kernbeißer Meldungen ab 40 Ind.:** 51 Ind. 8.10.22 Saurer Spitz RT (R.Finkbeiner) • 51 Ind. 8.10.22 Rottenburg Tü (C.Randler) • 51 Ind. 16.10.22 Eckenweiler Schalkbrunnen Tü (G.Ströhle) • 132 Ind. 17.10.22 Eckenweiler Schalkbrunnen Tü (G.Ströhle) • 70 dz. 20.10.22 Tübingen Wanne - Heuberg Tü (N.Anthes) • 91 Ind. 22.10.22 Saurer Spitz RT (H.-M.Koch) • 74 Ind. 23.10.22 Saurer Spitz RT (H.-M.Koch) • 40 Ind. 25.10.22 Gomaringen Waltersberg Tü (N.Schöffski) • 83 dz. 25.10.22 Rottenburg Streimberg Tü (N.Anthes) • 41 dz. 30.10.22 Rottenburg Streimberg Tü (N.Anthes, R.Härle)

**Trompetergimpel:** 1 Ind. 18.11.22 Bischoffsee Tü (G.Ströhle) • 1 Ind. 16.12.22 Rammert Weißtannenwald Tü (W.Seitz)

**Fichtenkreuzschnabel Gebietsmaxima ab 5 Ind.:** 23 dz. 16.10.22 Eckenweiler Schalkbrunnen Tü (G.Ströhle) • 5 Ind. 23.10.22 Schönbuch Fohlenweide Tü (C.Winz) • 15 Ind. 2.10.22 Sonnenbühl Dreherhof RT (H.-M.Koch) • 7 dz. 3.11.22 Tübingen Wanne - Heuberg Tü (C.Randler, N.Anthes)

**Grünfink Gebietsmaxima ab 50 Ind.:** 80 Ind. 12.9.22 Kirchentellinsfurt Tü (J.Baudson) • 150 Ind. 22.10.22 Kirchentellinsfurt Tü (J.Jebam) • 61 Ind. 2.9.22 Rottenburg Streimberg Tü (N.Anthes) • 50 dz. 6.10.22 Stockach Tü (M.Rieger) • 150 Ind. 4.9.22 Wannweil RT (J.Baudson)

**Stieglitz Gebietsmaxima ab 100 Ind.:** 200 Ind. 12.10.22 Ammerbuch-Entringen Tü (M.Gamerdinger) • 400 Ind. 11.10.22 Hirrlingen Dornäcker Tü (K.Nibbenhagen) • 200 Ind. 13.10.22 Mähdesäcker Tü (K.Nibbenhagen) • 120 Ind. 10.9.22 Kusterdingen Tü (S. Bauer) • 200 Ind. 4.9.22 Riedgraben & Sülcher Feld Tü (A.Wurm, G.Ströhle) • 109 Ind. 2.9.22 Rottenburg Streimberg Tü (N.Anthes)

**Erlenzeisig Gebietsmaxima ab 100 Ind.:** 100 Ind. 13.10.22 Eckenweiler Hennental Tü (M.Ludwig) • 320 Ind. 14.10.22 Eckenweiler Schalkbrunnen Tü (G.Ströhle) • 178 Ind. 18.10.22 Gomaringen Waltersberg Tü (N.Schöffski) • 100 Ind. 15.11.22 Hirschauer BS Tü (H.Götz) • 227 Ind. 5.11.22 Neuer See Hirschau Tü (N.Anthes) • 200 Ind. 29.11.22 Quecksee Tü (H.Götz) • 208 dz. 16.10.22 Rottenburg Streimberg Tü (N.Anthes)

**Bluthänfling Gebietsmaxima ab 50 Ind.:** 62 Ind. 3.10.22 Bad Niedernau Reischen Tü (K.Nibbenhagen) • 50 Ind. 6.10.22



Bischoffsee TÜ (K.Nibbenhagen, R.Härle) • 100 Ind. 13.10.22 Degerfeld BL (M.Salcher) • 100 Ind. 21.9.22 Grabenstetten Schrecke RT (U.Bayer) • 200 Ind. 11.10.22 Hirrlingen Dornäcker TÜ (K.Nibbenhagen) • 120 Ind. 10.9.22 Reutlingen Degerschlacht RT (H.-M.Koch) • 110 Ind. 6.11.22 Riedgraben & Sülcher Feld TÜ (H.Götz) • 109 Ind. 2.9.22 Rottenburg Streimberg TÜ (N.Anthes)

**Birkenzeisig:** 1 Ind. 21.10.22 Bischoffsee TÜ (G.Ströhle) • 1 Ind. 25.10.22 Tübingenstadt TÜ (A.Hachenberg) • 1 Ind. 30.10.22 Rottenburg Weggental TÜ (C.Randler) • 1 Ind. 31.10.22 Tübingen Schnarrenberg TÜ (N.Agster) • 1 dz. 1.11.22 Rottenburg Streimberg TÜ (N.Anthes, R.Härle) • 1 Ind. 12.11.22 Tübingen TÜ (N.Agster) • 1 Ind. 13.11.22 Steinenberg TÜ (N.Agster) • 40 Ind. 17.11.22 Pfrondorf Hinterpfand TÜ (P.Mann) • 45 Ind. 19.11.22 Pfrondorf Hinterpfand TÜ (P.Mann) • 3 Ind. 18.11.22 Bischoffsee TÜ (G.Ströhle) • 1 Ind. 25.11.22 Rammert Höllstein TÜ (K.Nibbenhagen) • 4 Ind. 24.12.22 Ammerbuch-Entringen TÜ (H.Stadelmaier)

**Grauhammer *Maxima*:** 53 Ind. 11.9.22 Riedgraben & Sülcher Feld TÜ (N.Anthes) • 51 Ind. 15.9.22 Riedgraben & Sülcher Feld TÜ (H.Götz) • 14 Ind. 8.10.22 Rottenburg Streimberg TÜ (N.Anthes)

**Goldammer *Gebietsmaxima ab 50 Ind.*:** 100 Ind. 16.12.22 Altlingen TÜ (W.Seitz) • 50 Ind. 20.11.22 Ammerbuch Hartwald S TÜ (M.Salcher) • 50 Ind. 6.11.22 Hinterer See Reusten TÜ (H.Stadelmaier)

**Rohrhammer *Gebietsmaxima ab 10 Ind.*:** 10 Ind. 2.12.22 Altlingen Fuchsloch TÜ (M.Salcher) • 15 Ind. 10.10.22 Riedgraben & Sülcher Feld TÜ (K.Nibbenhagen, R.Härle) • 15 Ind. 13.10.22 Riedgraben & Sülcher Feld TÜ (H.Götz) • 20 Ind. 24.10.22 Riedgraben & Sülcher Feld TÜ (N.Schöffski) • 10 dz. 20.10.22 Tübingen Wanne - Heuberg TÜ (N.Anthes)

**Ortolan *Knapp die Hälfte der Nachweise erfolgte im Rahmen von NocMiq Erfassungen des nächtlichen Vogelzugs:***

2 Ind. 21.8.22 Rottenburg Ehingen TÜ (K.Nibbenhagen) • 1 Ind. 22.8.22 Rottenburg Papiermühle TÜ (R.Walz) • 4 Ind. 29.8.22 Rottenburg Ehingen TÜ (K.Nibbenhagen) • 4 dz. 1.9.22 Eckenweiler Schalkbrunnen TÜ (G.Ströhle) • 1 Ind. 1.9.22 Rottenburg Ehingen TÜ (K.Nibbenhagen) • 2 Ind. 2.9.22 Eckenweiler Schalkbrunnen TÜ (H.Götz) • 1 Ind. 3.9.22 Rottenburg Ehingen TÜ (K.Nibbenhagen) • 1 Ind. 3.9.22 RT-Sickenhausen O RT (J.Baudson) • 4 Ind. 4.9.22 Eckenweiler Schalkbrunnen TÜ (G.Ströhle, N.Agster) • 1 Ind. 5.9.22 Rottenburg Ehingen TÜ (K.Nibbenhagen) • 2 Ind. 6.9.22 Weitingen, Hölzle Freudenstadt (H.-D.Schrode) • 1 Ind. 9.9.22 Eckenweiler Schalkbrunnen TÜ (N.Anthes) • 3 Ind. 9.9.22 Rottenburg Streimberg TÜ (N.Anthes) • 1 Ind. 12.9.22 Rottenburg Ehingen TÜ (K.Nibbenhagen)



*Ortolan, 4.9.22, Eckenweiler (G.Ströhle)*

## Impressum

**Ornithologischer Sammelbericht für die Region Neckar-Alb (Landkreise Tübingen, Reutlingen, Zollernalb)**

**Redaktion:** Nils Anthes, Heiner Götz, Günter Ströhle, Nick Schöffski

**Datenaufbereitung & Karten:** Nils Anthes

**Layout & Fotos:** Heiner Götz

**Bericht aus dem NABU-Vogelschutzzentrum:** *Daniel Schmidt-Rothmund*

**Ausgaben:** Halbjährlich (erstes & zweites Halbjahr)

**ISSN-Nr.:** 2940-6862

**Zitiervorschlag:** Anthes N., Götz H., Ströhle G. & Schöffski N. (2023): Ornithologischer Sammelbericht für die Region Neckar-Alb Nr. 50. 2. HJ 2022. Ornithologische Arbeitsgemeinschaft Tübingen.

**Initiative Artenvielfalt Neckartal (IAN):** [www.ian-tuebingen.de](http://www.ian-tuebingen.de)

**Download & Archiv OGBW:** <http://www.ogbw.de/regionale-aqs/oag-tuebingen>

