

Ornithologischer Rundbrief für Nordbaden und angrenzende Gebiete

Nr. 76: Juli bis September 2017

Michael Wink

Die Verteilung der Rundbriefe erfolgt in regelmäßigen Abständen kostenlos per E-Mail. Sie können den Rundbrief abonnieren oder abbestellen unter www.avifauna-nordbaden.de/rundbrief.htm. Dort finden Sie auch frühere Ausgaben des Rundbriefs.

Liebe Avifaunisten und Birder

Insgesamt lagen rund 55100 Beobachtungen von über 224 Arten aus dem Bereich Nordbaden und angrenzende Kreise für den Zeitraum Juli bis September 2017 vor, die vorwiegend über www.Ornitho.de gemeldet wurden. Für den Rundbrief wurden alle Daten von Ornitho.de [Kreise MA, HD (Stadt und Rhein-Neckar-Kreis), KA (Stadt und Land, PF (Stadt und Enzkreis), RA und BAD, Neckar-Odenwaldkreis (MOS), ferner die Beobachtungen in den angrenzenden Kreisen in Rheinland-Pfalz: AZ, DÜW, KIB, FT, GER, LD, LU, NW, RP, SP, SÜW, WO und Hessen: HP, ERB ausgewertet.



Blauracke in Oberschwarzach © C. Armbruster

Jahreszeitliche Verteilung Beobachtungen

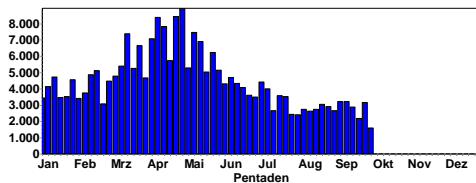

Pro Pentade (also alle 5 Tage) gingen im letzten Quartal rund 3000 Meldungen ein (vor Ornitho hatten wir rund 5000 Meldungen im Jahr!). Wie man der Graphik entnehmen kann, steigt die Zahl der Meldungen in den Frühjahrsmonaten von März bis Mai auf 9000 pro Pentade an. Dies hängt sicher mit dem Frühjahrszug und dem auffälligeren Verhalten der Vögel zu Beginn der Brutzeit zusammen. An Feiertagen wie Ostern und der 1. Mai sind aber auch fast alle Ornitho unterwegs und

sind dann besonders meldefreudig. In den Sommermonaten, wenn viele Vögel mausern und versteckt leben und bereits wieder abziehen, gehen die Beobachtungszahlen gewöhnlich zurück.

Bedingt durch die hohe Anzahl an Beobachtungsmeldungen muss sich der Rundbrief auf ungewöhnliche oder bemerkenswerte Beobachtungen (seltene Arten, größere Ansammlungen) bzw. selektive Auswertungen (Verbreitung, Phänologie, z.B. Erstankunft) beschränken. Weitere Daten kann jeder Interessierte leicht über www.ornitho.de selbst abrufen und auswerten.

Der Abzug unserer Sommervögel und der Durchzug weitgehend verlief unspektakulär. Highlights waren nur 2 Odinshühnchen an den Offsteiner Klärteichen, eine Blauracke bei Oberschwarzach, eines Kleines Sumpfhuhn, 1 Steppenkiebitz im NSG Waghäusel und 1 Adlerbussard lockten Scharen von Beobachtern und Fotografen an.



Odinshühnchen von den Offsteiner Klärteichen
© F. Schrauth

Hinweis: Arten, die in Ornitho.de als geschützt gemeldet werden, werden im Bericht vertraulich behandelt. Bitte melden Sie Ihre Beobachtungen aber nur als geschützt, wenn die Standorte oder Arten wirklich gefährdet sind. Ebenso kann die Angabe Unbekannte Art, unbekannter Greifvogel nicht ausgewertet werden. Bitte geben Sie unbedingt den Atlascode A, B oder C an, denn sonst ist es kaum möglich, die Brutnachweise herauszufiltern.

Bitte benutzen Sie die Eingabe Wasservogelzählung (WVZ) nur, bei der offiziellen WVZ und nicht routinemäßig; leider wird beim Übertrag aus Ornitho nach MiniAvi nur der numerische Code, nicht aber die Ortsangabe übertragen. Es ist in Rahmen des Berichts kaum möglich, die jeweiligen Ortsangaben einzeln zu recherchieren.

Wenn Sie eine **Seltenheit** entdecken, beschreiben Sie bitte in Ihrer Ornitho-Meldung die Beobachtungsumstände und woran Sie die Art erkannt haben. Denken Sie auch daran, die Seltenheitsbeobachtung der avifaunistischen Kommission BW zu melden.

(<https://www.ogbw.de/programme/seltenheiten>).



Seit dem 6.12.2014 gibt es eine wichtige App für Smartphonebesitzer (**Naturalist**), mit der man im Gelände ortsgenau seine Beobachtungen erfassen und bei Ornitho.de melden kann.

Ornitho.de bietet viele Auswertemöglichkeiten; neu ist die Darstellung der Verbreitung in Rasterkarten. Es lohnt sich, die vielen neuen Texte und Erläuterungen auf der ornitho-Homepage (<http://www.ornitho.de/index.php>) gründlich zu lesen.

Kennen Sie unsere Internetseite www.hd-birding.de? Auch dort finden Sie aktuelle Beobachtungen aus Nordbaden, Fotos oder Reiseberichte.



Auf der Internetplattform für die Ornithologie in Nord-Baden und umgebende Landkreise (<http://www.ornithologie-nord-baden.de>) finden Sie weitere Informationen. Dort können Sie auch aktuelle und frühere pdfs der Rundbriefe abrufen.



Mittelspecht

© W. Fischer



Bartmeisenpaar

(c) Bernd Steiner

Kennen Sie MiniAvi? Mit dieser Datenbank (die auch von der OGBW und von mir benutzt wird) können Sie Ihre Ornitho.de Daten weiter auswerten, z. B. für Fragen der Verbreitung und Phänologie. Also viele Auswertungen, die man in Ornitho nicht durchführen kann. Besuchen Sie: <http://www.mini-avi.de>



Grünschenkel © C. Armbruster

Mein besonderer Dank gilt wieder allen Avifaunisten und Birdern, die ihre Beobachtungen gemeldet oder auf www.ornitho.de eingetragen haben. Für tolle Fotos (über 200 lagen zur Auswahl vor) bedanke ich mich besonders bei C. Bernitt, J. Dreher, W. Fischer, K. Hofmann, D. Koch, K. Lechner, U. Mahler, F. Schrauth, und B. Steiner. **Eine Bitte an die Fotografen: Bitte Bilder beschriften mit Vogelname, Fotograf und Datum.**

Wetterdaten für Juli bis September 2017

(Wetterdaten der Station Mannheim; von www.WetterOnline.de und Deutscher Wetterdienst)

In diesem Rundbrief werden auch die Wetter- und Klimadaten der letzten 3 bzw. 12 Monate verglichen, sowie der langjährige Trend.

Januar, April und September waren etwas kühler als die Mittel der letzten 25 Jahre. Dagegen waren Februar, März, Mai und Juni wärmer als üblich. Generell lagen mittleren Temperaturen der Frühjahrsmonate etwas höher als der langjährige Durchschnitt. Ende April gab es europaweit eine mehrtägige Frostperiode, die zu Frostschäden bei Obstbäumen, Walnuss und Weinreben führten. Juli und August waren durchschnittlich, während der September kälter war als das Mittel. Die Sonnenscheindauer lag nur im Juni höher als im Mittel. Die Niederschläge lagen im Januar, Februar und April deutlich unter dem Mittel, in den übrigen Sommermonaten dagegen gab es in der Summe ausreichende Niederschläge, die jedoch häufig in Form von starken Gewittern fielen.

Höchsttemperaturen Juli bis September 2017

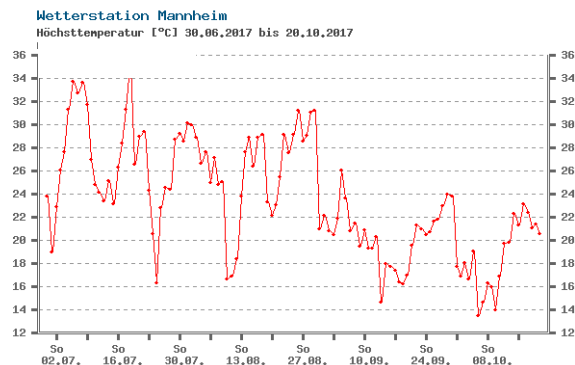

Tiefsttemperaturen Juli bis September 2017

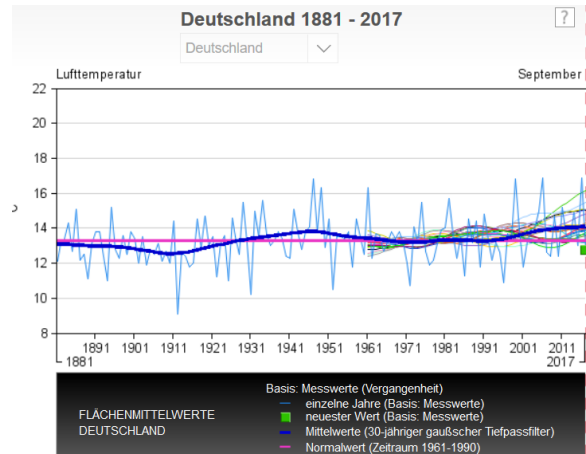
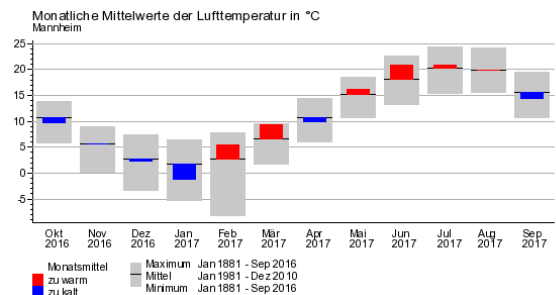
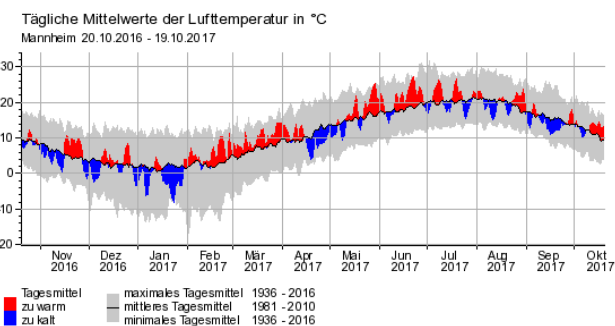
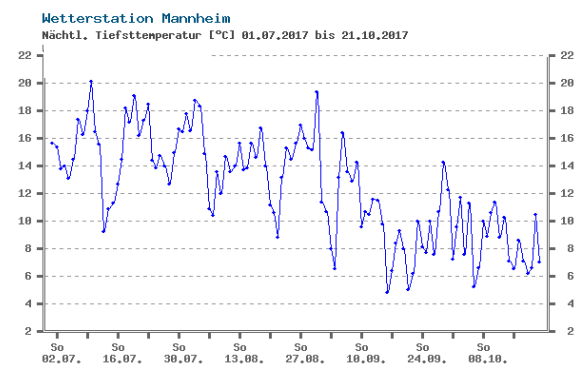

Sonnenscheinstunden Juli bis September 2017

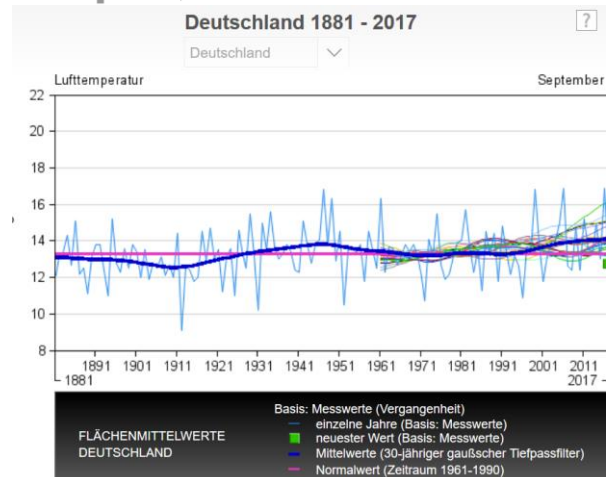
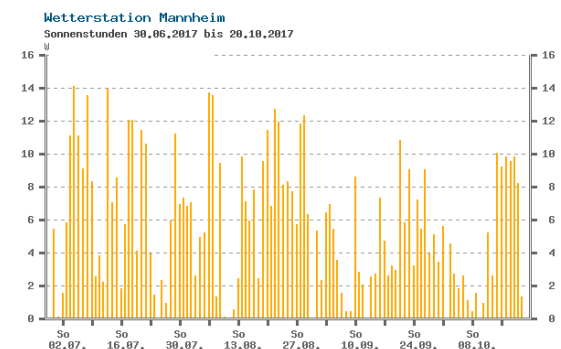

Niederschlagsmengen (mm) Juli bis September 2017

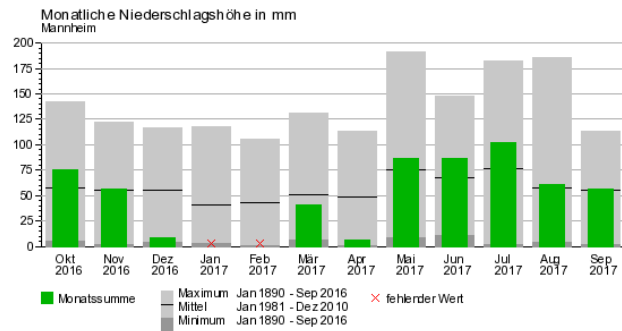
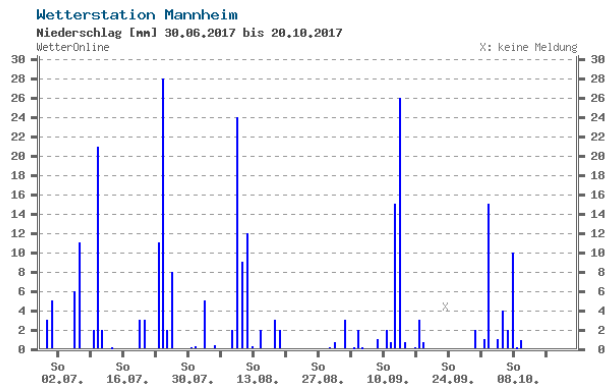

Beobachter und Artenstatistik

Tabelle 1 enthält eine Übersicht über die Beobachter in Nordbaden & Umgebung sowie die von ihnen bei Ornitho.de oder OGBW gemeldeten Beobachtungsdaten. Insgesamt wurden über 55100 Beobachtungen von über 224 Arten im Zeitraum Juli bis September 2017 für Nordbaden und Umgebung gemeldet, die in Tab. 2 und Tab. 3 nach Arten bzw. Beobachtungshäufigkeit zusammengefasst wurden.

Tab. 1 Beobachterstatistik (in Klammern steht die Zahl der Meldungen). Nur Melder mit mindestens 10 Beobachtungsmeldungen wurden berücksichtigt.

Klaus Hofmann (10646)	Frank Laier (309)	Helmut Mattar (115)
Wolfgang Dreyer (1902)	Johannes Ernst (293)	Heidemarie Urban (114)
Thomas Steiger (1614)	Volker Saß (291)	Stefan Bosch (114)
Michael Wink (1485)	Matthias Feuersenger (291)	Rainer Engelhardt (113)
Steffen Tillmanns (1420)	Bernd Steiner (289)	Thomas Falk (112)
Klaus Lechner (1336)	Peter Baust (253)	Hans-Valentin Bastian (112)
Peter Petermann (1307)	Natascha Schütze (253)	Andreas Deißner (110)
Harald Bott (1276)	Andreas Kohler (236)	Ulrich Dorka (109)
Eberhard Körner (1211)	Ims-Station Eich-Gimsheimer Altrhein (235)	Jacob Musser (105)
Erwin Sefrin (1200)	Hans-Jürgen Schygulla (233)	Christopher Rosenbach (105)
Fabian Schrauth (1195)	Matthias T. Müller (225)	Thomas Langenberg (105)
Helmut Barié (1067)	Markus Forst (200)	Wolfgang Mayer (104)
Clement Heber (1044)	Jürgen Blessing (195)	Uwe Diehl (103)
Simon Steiger (1016)	Gisela Krewing-Rambausek (186)	Rudi Holleitner (103)
Michael Ziara (986)	Schaefer Frank (183)	Georg Schneider (102)
Andreas Quell (934)	Liviu Parau (182)	Guido Waldmann (97)
Volker Schmidt (913)	Herbert Voith (156)	Wolfgang Petri (95)
Kai Dworschak (851)	Alexander Köhler (156)	Wolfgang Hellwig (94)
Christiane Bernitt (810)	Ulf Janz (154)	Antje Schultner (92)
Friedrich Linhart (680)	Dieter Ebert (148)	Axel Muttray (89)
Ulrich Sach (673)	Lutz Horn (147)	Bernd Remelius (83)
Martin Boschert (658)	Andreas Thiele (147)	Jörg Rathgeber (82)
Tobias Lepp (512)	Gerd Schön (141)	Peter Holz (80)
Ulrich Mahler (506)	Folke Damminger (141)	Bettina Haßler (80)
Max Schulz (481)	Ute Mössinger (136)	Uli Kofler (78)
Niko Falk (470)	Antonio Anta Brink (134)	Josef Kreuziger (77)
Günther Fehr (469)	Dominik Becker (132)	Jochen Roeder (76)
Martin Seiser (463)	Martin Hochstein (131)	Gerold Vitzthum (76)
Christoph Armbruster (452)	Andreas Vogel (131)	Dieter Raudszus (75)
Meike Albert (391)	Fabian Bindrich (130)	Birgit Albiets (74)
Jürgen Dreher (376)	Franz Rothenhäusler (128)	Heribert Blankenheim (71)
Elmar Werling (362)	Eduard Angele (126)	Mario Swiegot (70)
Christian Zurek (360)	Christina Kunze (125)	Stefan Heyne (70)
Wolfgang Fischer (328)	Maria Hoffmann (117)	Robin Wegner (69)
Michael Post (320)	Kurt Belzer (116)	Hans-Georg Folz (69)
Andreas Kaiser (317)		Hans-Jürgen Wulfrath (68)

Georg Freundlieb (67)
 Jonas Homburg (66)
 Matthias Hummel (66)
 Katharina Blum (64)
 Ulf-Christian Unterberg (61)
 Johannes Braun (61)
 Peter Ramachers (61)
 Andreas Kracht (59)
 Werner Seiler (58)
 Thomas Fichtner (58)
 Winfried Brauner (58)
 Alexander Neu (57)
 Stella Mielke (57)
 Wilma Wehmeyer (57)
 Martin Entling (55)
 Josef Schütz (55)
 Jannik Stipp (54)
 Frieder Klöpfer (54)
 Jochen Müller (54)
 Günther Hagemeister (52)
 Armin Fladt (52)
 Gerd Wettstein (52)
 Dorothea Koch (51)
 Andreas Malinger (50)
 Walther Feld (49)
 Karsten Kathol (49)
 Martin Grimm (48)
 Michael Rumberger (48)
 Matthias Schleuning (48)
 Fabian Anger (47)
 Marc Förschler (46)
 Manfred Schleuning (46)
 Roland Gromes (46)
 Nico Schenk (46)
 Wolfgang Henkes (44)
 Thomas Dolich (43)
 Jakob Müller (43)
 Thomas Senn (43)
 Julia Schwandner (43)
 Marianne Leis-Messer (42)
 Margrit Franke (41)
 Barbara Froehlich-Schmitt (41)
 Jürgen Stober (40)
 Mirko Basen (40)
 Armin Konrad (39)
 Oswin Tittmann (39)
 Wolfgang Schwarzfischer (38)
 Sebastian Olschewski (38)
 Karl-Heinz Heyne (38)
 Susanne Hartmann (37)
 Joachim Zürker (37)
 Thomas Plentz (36)
 Mare Haider (35)
 Dietrich Pfeilsticker (35)
 Volker Probst (34)
 Andrea Dörries (33)
 Yann Tanguy (33)

Werner Jansen (33)
 Detmar Koelman (33)
 Benjamin Mayer (31)
 Lukas Thiess (31)
 Willi Benz (30)
 Anthony Bannister (29)
 Birgit Zerb (29)
 Joachim Frisch (29)
 Sarah Gebhard (29)
 Vanessa Schulz (28)
 Jens Weilacher (28)
 Christof Wenda (27)
 Sabine Streckies (27)
 Andre Toth (27)
 Christian Barth (27)
 Alexander Stöhr (27)
 Dieter Arnold (27)
 Tobias Züfle (26)
 Jochen Lehmann (26)
 Daniel Raddatz (26)
 Jörg Poßmann (26)
 Karl Tümmeler (26)
 Christine Schröter (24)
 Thomas Hansen (24)
 Thomas Lang (24)
 Hartmut Pasewald (23)
 Michael Hahl (23)
 Jörn Weiß (23)
 Werner Eckerlein (22)
 Jens Erik Dietrich (22)
 Volkhard Bauer (22)
 Thomas Grunwald (22)
 Rainer Steinhausen (22)
 Stefan Hillmer (21)
 Christopher Witte (21)
 Peter Schleich (21)
 Götz Ellwanger (21)
 Martin Häcker (21)
 Alain Willer (21)
 Stefan Stadler (21)
 Annett Jaeger (21)
 David Gustav (20)
 Phil Boswell (20)
 Manfred Vogel (20)
 Helmut Dechant (20)
 Michael Wurster (19)
 Thilo Volz (19)
 Uwe Schaumann (19)
 Dieter Bäurle (18)
 Michael Held (18)
 Jochen Theophil (18)
 Harald Kranz (17)
 Georg Lallathin (17)
 Nils Reischke (17)
 Moritz Meinken (17)
 Torsten Weber (17)
 Martin Vallon (17)

Stefan Hecht (17)
 Jörg Steinbrenner (16)
 Detlef Behmel (16)
 Gerold Dobler (16)
 Fabian Neubrand (15)
 Angelika Göser (15)
 Andreas Riedel (15)
 Siegfried Kusterer (15)
 Barbara Böhme (15)
 Bernd Seipel (15)
 Andre Utermann (14)
 Thomas Dziadek (14)
 Jörg Lippmann (14)
 Jörg Klüber (14)
 Frank-Thomas Nürnberg (14)
 Hubert Holland (14)
 André Diesel (14)
 Florian Braun (14)
 Oliver Brück (14)
 Jörn Tupay (14)
 Jonas Braun (14)
 Albert Jakob (14)
 Maik Henrich (14)
 Katrin Back (13)
 Raffael Kratzer (13)
 Samuel Knoblauch (13)
 Ingrid Dörner (13)
 Christian Baarlink (13)
 Albert Hasselmeyer (13)
 Garnier Migrain (13)
 Jochen Rohrmoser (13)
 Roland Gänßler (13)
 Stephan Schäfer (12)
 Marius Kremer (12)
 Manfred Weber (12)
 Ewald Hirsch (12)
 Karl-Heinz Christmann (12)
 Aaron Dreißigacker (12)
 Julika Breithuth (11)
 Ralf Schnelle (11)
 Angelika Krätzel (11)
 Roald Bierhalter (11)
 Philip Christophersen (11)
 Emil Wilhelmi (11)
 Christine Tölle-Nolting (10)
 Eberhard Mayer (10)
 Markus Jais (10)
 Hanne Tinkl (10)
 Reinhard Dewes (10)
 Ferdinand Wegmann (10)
 Elmar Ballstaedt (10)
 Jan Hanisch (10)
 Johannes Baust (10)
 John F. Burton (10)
 Doris Heller (10)

Tab. 2. Übersicht über die ornithologischen Beobachtungen aus Nordbaden und Umgebung im Zeitraum Juli bis September 2017: systematische Anordnung der beobachteten Arten (N Beob. = Anzahl Beobachtungsmeldungen); 224 Arten wurden gemeldet. Gefangenschaftsflüchtlinge und Neozoen sind **ROT markiert.**

Nr.	Art	N Beob.	Summe Ind.	Maximum	Last	Mittel [N/Beob]	von	bis	
1	Höckerschwan	665	3332	86	30.9.2017	5.0	1.7.2017	30.9.2017	
222	Trauerschwan	92	92	1	30.9.2017	1.0	1.7.2017	30.9.2017	
223	Streifengans	11	12	2	24.9.2017	1.1	2.7.2017	24.9.2017	
224	Schwanengans	59	1916	65	28.9.2017	32.5	1.7.2017	28.9.2017	
2	Kanadagans	532	9789	209	30.9.2017	18.4	1.7.2017	30.9.2017	
3	Weißwangengans	32	75	7	30.9.2017	2.3	7.7.2017	30.9.2017	
4	Kurzschnabelgans	26	206	10	28.9.2017	7.9	5.7.2017	28.9.2017	
5	Graugans	365	25629	570	30.9.2017	70.2	1.7.2017	30.9.2017	
6	Nilgans	941	11792	180	30.9.2017	12.5	1.7.2017	30.9.2017	
7	Brandgans	36	70	13	29.9.2017	1.9	1.7.2017	29.9.2017	
8	Rostgans	40	131	12	29.9.2017	3.3	5.7.2017	29.9.2017	
9	Mandarinente	61	154	15	30.9.2017	2.5	1.7.2017	30.9.2017	
10	Schnatterente	225	4588	230	30.9.2017	20.4	1.7.2017	30.9.2017	
11	Pfeifente	29	91	13	30.9.2017	3.1	9.7.2017	30.9.2017	
12	Krickente	261	3689	112	30.9.2017	14.1	2.7.2017	30.9.2017	
13	Stockente	848	12134	300	30.9.2017	14.3	1.7.2017	30.9.2017	
14	Spießente	18	31	6	30.9.2017	1.7	3.9.2017	30.9.2017	
15	Knäkente	98	399	15	29.9.2017	4.1	1.7.2017	29.9.2017	
16	Löffelente	124	967	145	30.9.2017	7.8	17.7.2017	30.9.2017	
17	Kolbenente	63	248	24	30.9.2017	3.9	2.7.2017	30.9.2017	
18	Moorente	1	1	1	17.9.2017	1.0	17.9.2017	17.9.2017	
19	Tafelente	135	693	30	29.9.2017	5.1	2.7.2017	29.9.2017	
20	Reiherente	214	1771	60	30.9.2017	8.3	1.7.2017	30.9.2017	
21	Bergente	1	2	2	5.8.2017	2.0	5.8.2017	5.8.2017	
22	Gänsesäger	10	29	14	24.9.2017	2.9	23.7.2017	24.9.2017	
23	Wachtel	30	38	3	17.9.2017	1.3	1.7.2017	17.9.2017	
24	Fasan	148	266	17	30.9.2017	1.8	1.7.2017	30.9.2017	
25	Rebhuhn	21	68	10	24.9.2017	3.2	8.7.2017	24.9.2017	
26	Auerhuhn	5	7	2	8.9.2017	1.4	5.7.2017	8.9.2017	
27	Zwergtaucher	307	1724	32	30.9.2017	5.6	2.7.2017	30.9.2017	
28	Haubentaucher	271	2609	80	30.9.2017	9.6	1.7.2017	30.9.2017	
29	Rothalstaucher	1	1	1	16.8.2017	1.0	16.8.2017	16.8.2017	
30	Schwarzhalstaucher	31	74	7	30.9.2017	2.4	1.7.2017	30.9.2017	
31	Kormoran	904	10472	330	30.9.2017	11.6	1.7.2017	30.9.2017	
32	Löffler	2	4	2	12.8.2017	2.0	12.8.2017	12.8.2017	
33	Rohrdommel	2	2	1	17.9.2017	1.0	17.9.2017	17.9.2017	
34	Zwergdommel	105	392	10	19.8.2017	3.7	1.7.2017	19.8.2017	
35	Nachtreiher	20	26	2	3.9.2017	1.3	7.7.2017	3.9.2017	
36	Silberreiher	421	2201	40	30.9.2017	5.2	1.7.2017	30.9.2017	
37	Gaureiher	1454	4152	27	30.9.2017	2.9	1.7.2017	30.9.2017	
38	Purpureiher	226	1283	70	26.9.2017	5.7	1.7.2017	26.9.2017	
39	Seidenreiher	61	75	3	25.9.2017	1.2	11.7.2017	25.9.2017	
40	Schwarzstorch	97	156	6	24.9.2017	1.6	1.7.2017	24.9.2017	
41	Weißstorch	725	3902	150	30.9.2017	5.4	1.7.2017	30.9.2017	
42	Fischadler	77	79	2	30.9.2017	1.0	13.7.2017	30.9.2017	
43	Wespenbussard	184	283	16	24.9.2017	1.5	2.7.2017	24.9.2017	
44	Kornweihe	5	5	1	17.9.2017	1.0	8.7.2017	17.9.2017	
45	Wiesenweihe	11	27	5	3.9.2017	2.5	2.7.2017	3.9.2017	
46	Rohrweihe	348	838	16	30.9.2017	2.4	1.7.2017	30.9.2017	
47	Habicht	109	114	4	30.9.2017	1.0	4.7.2017	30.9.2017	
48	Sperber	281	314	4	30.9.2017	1.1	1.7.2017	30.9.2017	
49	Rotmilan	826	1704	37	30.9.2017	2.1	1.7.2017	30.9.2017	
50	Schwarzmilan	350	785	70	24.9.2017	2.2	1.7.2017	24.9.2017	

51	Seeadler	1	1	1	11.9.2017	1.0	11.9.2017	11.9.2017	
52	Mäusebussard	1602	2926	17	30.9.2017	1.8	1.7.2017	30.9.2017	
53	Adlerbussard	1	1	1	10.9.2017	1.0	10.9.2017	10.9.2017	
54	Merlin	1	1	1	15.9.2017	1.0	15.9.2017	15.9.2017	
55	Rotfußfalke	4	4	1	10.9.2017	1.0	5.9.2017	10.9.2017	
56	Baumfalke	173	203	5	29.9.2017	1.2	1.7.2017	29.9.2017	
57	Wanderfalke	131	157	3	30.9.2017	1.2	1.7.2017	30.9.2017	
58	Gerfalke	5	5	1	21.8.2017	1.0	15.8.2017	21.8.2017	
59	Turmfalke	1526	2329	12	30.9.2017	1.5	1.7.2017	30.9.2017	
60	Kranich	1	1	1	6.8.2017	1.0	6.8.2017	6.8.2017	
61	Wasserralle	110	165	5	29.9.2017	1.5	2.7.2017	29.9.2017	
62	Tüpfelsumpfhuhn	56	65	2	18.9.2017	1.2	17.7.2017	18.9.2017	
63	Kleines Sumpfhuhn	19	19	1	3.9.2017	1.0	31.8.2017	3.9.2017	
64	Teichhuhn	357	855	12	30.9.2017	2.4	1.7.2017	30.9.2017	
65	Blässhuhn	385	8332	300	30.9.2017	21.6	1.7.2017	30.9.2017	
66	Kiebitzregenpfeifer	13	13	1	28.9.2017	1.0	21.9.2017	28.9.2017	
67	Goldregenpfeifer	2	2	1	28.9.2017	1.0	27.8.2017	28.9.2017	
68	Kiebitz	155	1113	50	27.9.2017	7.2	2.7.2017	27.9.2017	
69	Steppenkiebitz	1	1	1	27.9.2017	1.0	27.9.2017	27.9.2017	
70	Flussregenpfeifer	198	512	19	30.9.2017	2.6	1.7.2017	30.9.2017	
71	Sandregenpfeifer	82	221	10	30.9.2017	2.7	8.8.2017	30.9.2017	
72	Mornellregenpfeifer	25	33	10	16.9.2017	1.3	13.8.2017	16.9.2017	
73	Regenbrachvogel	3	17	15	14.8.2017	5.7	23.7.2017	14.8.2017	
74	Großer Brachvogel	14	24	4	19.9.2017	1.7	14.8.2017	19.9.2017	
75	Uferschnepfe	1	3	3	27.7.2017	3.0	27.7.2017	27.7.2017	
76	Waldschnepfe	9	10	2	25.9.2017	1.1	3.7.2017	25.9.2017	
77	Bekassine	198	1060	22	29.9.2017	5.4	3.7.2017	29.9.2017	
78	Odinshühnchen	27	54	2	10.9.2017	2.0	4.9.2017	10.9.2017	
79	Flussuferläufer	394	1076	40	30.9.2017	2.7	1.7.2017	30.9.2017	
80	Dunkler Wasserläufer	111	165	5	28.9.2017	1.5	1.7.2017	28.9.2017	
81	Rotschenkel	22	24	2	24.9.2017	1.1	1.7.2017	24.9.2017	
82	Grünschenkel	269	1250	19	30.9.2017	4.6	2.7.2017	30.9.2017	
83	Waldwasserläufer	258	779	30	29.9.2017	3.0	1.7.2017	29.9.2017	
84	Bruchwasserläufer	245	1174	45	27.9.2017	4.8	2.7.2017	27.9.2017	
85	Kampfläufer	131	342	20	30.9.2017	2.6	2.7.2017	30.9.2017	
86	Sanderling	1	1	1	23.9.2017	1.0	23.9.2017	23.9.2017	
87	Zwergstrandläufer	40	47	4	30.9.2017	1.2	5.8.2017	30.9.2017	
88	Temminckstrandläufer	12	12	1	18.9.2017	1.0	23.7.2017	18.9.2017	
89	Sichelstrandläufer	31	34	3	24.9.2017	1.1	28.7.2017	24.9.2017	
90	Alpenstrandläufer	143	436	15	30.9.2017	3.0	26.7.2017	30.9.2017	
91	Lachmöwe	561	13337	584	30.9.2017	23.8	1.7.2017	30.9.2017	
92	Schwarzkopfmöwe	23	28	3	17.9.2017	1.2	1.7.2017	17.9.2017	
93	Sturmmöwe	2	2	1	18.9.2017	1.0	29.8.2017	18.9.2017	
94	Silbermöwe	1	1	1	13.8.2017	1.0	13.8.2017	13.8.2017	
95	Mittelmeermöwe	376	736	31	30.9.2017	2.0	1.7.2017	30.9.2017	
96	Steppenmöwe	2	2	1	29.8.2017	1.0	13.8.2017	29.8.2017	
97	Heringsmöwe	3	3	1	3.9.2017	1.0	5.7.2017	3.9.2017	
98	Raubseeschwalbe	2	8	5	17.9.2017	4.0	26.8.2017	17.9.2017	
99	Weißflügel-See- schwalbe	2	2	1	12.8.2017	1.0	12.8.2017	12.8.2017	
100	Trauerseeschwalbe	11	23	6	30.9.2017	2.1	12.8.2017	30.9.2017	
101	Flusseeeschwalbe	39	288	42	20.8.2017	7.4	1.7.2017	20.8.2017	
102	Straßentaube	571	8887	120	30.9.2017	15.6	1.7.2017	30.9.2017	
103	Hohltaube	235	993	40	30.9.2017	4.2	1.7.2017	30.9.2017	
104	Ringeltaube	1693	20461	6450	30.9.2017	12.1	1.7.2017	30.9.2017	
105	Türkentaube	691	1752	49	30.9.2017	2.5	1.7.2017	30.9.2017	
106	Turteltaube	163	288	18	5.9.2017	1.8	1.7.2017	5.9.2017	
107	Halsbandsittich	649	30173	3215	30.9.2017	46.5	1.7.2017	30.9.2017	

108	Kuckuck	22	25	2	24.9.2017	1.1	1.7.2017	24.9.2017	
109	Schleiereule	16	34	6	24.8.2017	2.1	7.7.2017	24.8.2017	
110	Steinkauz	33	35	2	29.9.2017	1.1	1.7.2017	29.9.2017	
111	Sperlingskauz	13	13	1	27.9.2017	1.0	5.7.2017	27.9.2017	
112	Waldohreule	12	24	6	16.9.2017	2.0	1.7.2017	16.9.2017	
113	Uhu	40	47	2	29.9.2017	1.2	2.7.2017	29.9.2017	
114	Waldkauz	97	118	3	30.9.2017	1.2	1.7.2017	30.9.2017	
115	Ziegenmelker	19	36	5	20.8.2017	1.9	3.7.2017	20.8.2017	
116	Alpensegler	13	81	17	10.9.2017	6.2	3.7.2017	10.9.2017	
117	Mauersegler	632	7034	500	21.9.2017	11.1	1.7.2017	21.9.2017	
118	Blauracke	22	21	1	20.9.2017	1.0	15.9.2017	20.9.2017	
119	Eisvogel	529	699	8	30.9.2017	1.3	1.7.2017	30.9.2017	
120	Bienenfresser	163	2956	129	30.9.2017	18.1	1.7.2017	30.9.2017	
121	Wiedehopf	15	22	5	20.9.2017	1.5	1.7.2017	20.9.2017	
122	Wendehals	31	37	5	17.9.2017	1.2	2.7.2017	17.9.2017	
123	Grauspecht	61	64	2	30.9.2017	1.0	1.7.2017	30.9.2017	
124	Grünspecht	1075	1278	5	30.9.2017	1.2	1.7.2017	30.9.2017	
125	Schwarzspecht	219	236	2	30.9.2017	1.1	1.7.2017	30.9.2017	
126	Dreizehenspecht	13	4	2	2.8.2017	0.3	5.7.2017	2.8.2017	
127	Buntspecht	878	1205	5	30.9.2017	1.4	1.7.2017	30.9.2017	
128	Mittelspecht	149	165	3	29.9.2017	1.1	1.7.2017	29.9.2017	
129	Kleinspecht	102	118	4	30.9.2017	1.2	2.7.2017	30.9.2017	
130	Pirol	174	253	11	21.9.2017	1.5	1.7.2017	21.9.2017	
131	Schwarzstirnwürger	1	1	1	2.7.2017	1.0	2.7.2017	2.7.2017	
132	Neuntöter	584	1266	15	24.9.2017	2.2	1.7.2017	24.9.2017	
133	Raubwürger	1	1	1	5.9.2017	1.0	5.9.2017	5.9.2017	
134	Elster	1097	2509	20	30.9.2017	2.3	1.7.2017	30.9.2017	
135	Eichelhäher	875	1925	18	30.9.2017	2.2	1.7.2017	30.9.2017	
136	Tannenhäher	28	29	2	27.9.2017	1.0	5.7.2017	27.9.2017	
137	Dohle	491	5390	120	30.9.2017	11.0	1.7.2017	30.9.2017	
138	Saatkrähe	138	4424	500	30.9.2017	32.1	1.7.2017	30.9.2017	
139	Rabenkrähe	1796	21976	550	30.9.2017	12.2	1.7.2017	30.9.2017	
140	Kolkrabe	236	395	10	30.9.2017	1.7	1.7.2017	30.9.2017	
141	Beutelmeise	5	6	2	24.9.2017	1.2	22.7.2017	24.9.2017	
142	Blaumeise	1076	3631	70	30.9.2017	3.4	1.7.2017	30.9.2017	
143	Kohlmeise	1420	4559	30	30.9.2017	3.2	1.7.2017	30.9.2017	
144	Haubenmeise	89	151	9	30.9.2017	1.7	3.7.2017	30.9.2017	
145	Tannenmeise	79	280	40	30.9.2017	3.5	2.7.2017	30.9.2017	
146	Sumpfmeise	233	410	8	30.9.2017	1.8	2.7.2017	30.9.2017	
147	Weidenmeise	37	49	3	29.9.2017	1.3	9.7.2017	29.9.2017	
148	Haubenlerche	15	25	3	30.9.2017	1.7	5.7.2017	30.9.2017	
149	Heidelerche	11	183	106	30.9.2017	16.6	18.7.2017	30.9.2017	
150	Feldlerche	226	1019	117	30.9.2017	4.5	1.7.2017	30.9.2017	
151	Uferschwalbe	110	1163	150	20.9.2017	10.6	1.7.2017	20.9.2017	
152	Rauchschwalbe	825	19959	1500	30.9.2017	24.2	1.7.2017	30.9.2017	
153	Mehlschwalbe	886	26494	2500	30.9.2017	29.9	1.7.2017	30.9.2017	
154	Bartmeise	113	610	40	30.9.2017	5.4	1.7.2017	30.9.2017	
155	Schwanzmeise	169	826	25	30.9.2017	4.9	2.7.2017	30.9.2017	
156	Waldlaubsänger	10	11	2	17.8.2017	1.1	3.7.2017	17.8.2017	
157	Fitis	89	131	10	29.9.2017	1.5	2.7.2017	29.9.2017	
158	Zilpzalp	682	1193	28	30.9.2017	1.7	1.7.2017	30.9.2017	
159	Feldschwirl	25	26	2	3.9.2017	1.0	1.7.2017	3.9.2017	
160	Rohrschwirl	13	15	2	3.9.2017	1.2	2.7.2017	3.9.2017	
161	Schilfrohrsänger	6	7	2	3.9.2017	1.2	14.7.2017	3.9.2017	
162	Sumpfrohrsänger	35	56	6	2.9.2017	1.6	1.7.2017	2.9.2017	
163	Teichrohrsänger	256	505	30	26.9.2017	2.0	1.7.2017	26.9.2017	
164	Drosselrohrsänger	5	5	1	2.9.2017	1.0	8.7.2017	2.9.2017	
165	Gelbspötter	15	16	2	15.8.2017	1.1	3.7.2017	15.8.2017	
166	Mönchsgrasmücke	922	1700	25	30.9.2017	1.8	1.7.2017	30.9.2017	

167	Gartengrasmücke	92	125	6	22.9.2017	1.4	1.7.2017	22.9.2017	
168	Klappergrasmücke	36	47	6	29.9.2017	1.3	2.7.2017	29.9.2017	
169	Dorngrasmücke	183	270	10	23.9.2017	1.5	1.7.2017	23.9.2017	
170	Wintergoldhähnchen	38	66	5	29.9.2017	1.7	4.7.2017	29.9.2017	
171	Sommergoldhähnchen	64	159	15	30.9.2017	2.5	2.7.2017	30.9.2017	
172	Kleiber	585	1102	10	30.9.2017	1.9	1.7.2017	30.9.2017	
173	Waldbaumläufer	21	22	2	29.9.2017	1.0	5.7.2017	29.9.2017	
174	Gartenbaumläufer	193	281	10	30.9.2017	1.5	1.7.2017	30.9.2017	
175	Zaunkönig	446	583	7	30.9.2017	1.3	1.7.2017	30.9.2017	
176	Star	928	236908	35000	30.9.2017	255.3	1.7.2017	30.9.2017	
177	Wasseramsel	20	26	3	28.9.2017	1.3	2.7.2017	28.9.2017	
178	Misteldrossel	107	620	60	30.9.2017	5.8	1.7.2017	30.9.2017	
179	Ringdrossel	3	0	0	5.7.2017	0.0	5.7.2017	5.7.2017	
180	Amsel	1377	2832	50	30.9.2017	2.1	1.7.2017	30.9.2017	
181	Wacholderdrossel	180	898	150	30.9.2017	5.0	1.7.2017	30.9.2017	
182	Singdrossel	272	831	96	30.9.2017	3.1	1.7.2017	30.9.2017	
183	Rotdrossel	2	8	7	29.9.2017	4.0	29.9.2017	29.9.2017	
184	Grauschnäpper	155	267	10	29.9.2017	1.7	1.7.2017	29.9.2017	
185	Trauerschnäpper	66	107	10	28.9.2017	1.6	3.7.2017	28.9.2017	
186	Braunkehlchen	205	512	14	29.9.2017	2.5	8.8.2017	29.9.2017	
187	Schwarzkehlchen	73	202	16	30.9.2017	2.8	2.7.2017	30.9.2017	
188	Rotkehlchen	462	652	12	30.9.2017	1.4	1.7.2017	30.9.2017	
189	Nachtigall	56	80	10	16.9.2017	1.4	1.7.2017	16.9.2017	
190	Blaukehlchen	42	59	4	28.9.2017	1.4	2.7.2017	28.9.2017	
191	Hausrotschwanz	1206	2764	21	30.9.2017	2.3	1.7.2017	30.9.2017	
192	Gartenrotschwanz	147	186	4	30.9.2017	1.3	1.7.2017	30.9.2017	
193	Steinschmätzer	141	343	48	30.9.2017	2.4	1.7.2017	30.9.2017	
194	Heckenbraunelle	78	217	21	30.9.2017	2.8	5.7.2017	30.9.2017	
195	Hausperling	1329	23780	500	30.9.2017	17.9	1.7.2017	30.9.2017	
196	Feldsperling	259	4018	200	30.9.2017	15.5	1.7.2017	30.9.2017	
197	Brachpieper	36	60	5	19.9.2017	1.7	19.8.2017	19.9.2017	
198	Baumpieper	164	1052	57	30.9.2017	6.4	1.7.2017	30.9.2017	
199	Wiesenpieper	47	503	127	30.9.2017	10.7	23.7.2017	30.9.2017	
200	Rotkehlpieper	3	3	1	25.9.2017	1.0	24.8.2017	25.9.2017	
201	Bergpieper	8	13	5	28.9.2017	1.6	5.8.2017	28.9.2017	
202	Gebirgsstelze	264	426	12	30.9.2017	1.6	1.7.2017	30.9.2017	
203	Schafstelze	301	2216	333	30.9.2017	7.4	1.7.2017	30.9.2017	
204	Bachstelze	836	4032	56	30.9.2017	4.8	1.7.2017	30.9.2017	
205	Buchfink	650	4632	1545	30.9.2017	7.1	1.7.2017	30.9.2017	
206	Bergfink	3	3	1	30.9.2017	1.0	24.9.2017	30.9.2017	
207	Kernbeißer	212	754	35	30.9.2017	3.6	1.7.2017	30.9.2017	
208	Gimpel	82	135	6	26.9.2017	1.6	1.7.2017	26.9.2017	
209	Girlitz	430	870	40	30.9.2017	2.0	1.7.2017	30.9.2017	
210	Fichtenkreuzschnabel	34	134	17	30.9.2017	3.9	3.7.2017	30.9.2017	
211	Grünling	632	2313	100	30.9.2017	3.7	1.7.2017	30.9.2017	
212	Stieglitz	800	5770	150	30.9.2017	7.2	1.7.2017	30.9.2017	
213	Erlenzeisig	19	142	67	30.9.2017	7.5	30.7.2017	30.9.2017	
214	Bluthänfling	318	2730	100	30.9.2017	8.6	1.7.2017	30.9.2017	
215	Birkenzeisig	1	10	10	30.9.2017	10.0	30.9.2017	30.9.2017	
216	Grauammer	13	87	60	17.9.2017	6.7	2.7.2017	17.9.2017	
217	Goldammer	441	982	50	30.9.2017	2.2	1.7.2017	30.9.2017	
218	Zaunammer	29	61	6	21.9.2017	2.1	1.7.2017	21.9.2017	
219	Zippammer	1	1	1	22.8.2017	1.0	22.8.2017	22.8.2017	
220	Ortolan	11	14	3	17.9.2017	1.3	26.8.2017	17.9.2017	
221	Rohrhammer	103	220	21	30.9.2017	2.1	1.7.2017	30.9.2017	
225	Unbekannte Art*	281	593	50	30.9.2017	2.1	1.7.2017	30.9.2017	

***Nicht als eigene Art bei MiniAvi hinterlegt; meist Hybride oder Gefangenschaftsflüchtlinge**

Tab. 3. Übersicht über die ornithologischen Beobachtungen aus Nordbaden und Umgebung im Zeitraum Juli bis September 2017-Anordnung der Arten nach der Anzahl der Meldungen. Da seltene Arten häufig von mehreren Beobachtern gemeldet wurden, können die Zahlen durch Doppelmeldungen zu hoch sein. Sehr häufige Kleinvögel dürften unterrepräsentiert sein, da sie häufig nicht gemeldet wurden.

Nr.	Art	N Beob.	Summe Ind.	Maximum	Last	Mittel [N/Beob]	von 2.Halb	bis 2.Halb	
139	Rabenkrähe	1796	21976	550	30.9.2017	12.2	1.7.2017	30.9.2017	
104	Ringeltaube	1693	20461	6450	30.9.2017	12.1	1.7.2017	30.9.2017	
52	Mäusebussard	1602	2926	17	30.9.2017	1.8	1.7.2017	30.9.2017	
59	Turmfalke	1526	2329	12	30.9.2017	1.5	1.7.2017	30.9.2017	
37	Graureiher	1454	4152	27	30.9.2017	2.9	1.7.2017	30.9.2017	
143	Kohlmeise	1420	4559	30	30.9.2017	3.2	1.7.2017	30.9.2017	
180	Amsel	1377	2832	50	30.9.2017	2.1	1.7.2017	30.9.2017	
195	Haus Sperling	1329	23780	500	30.9.2017	17.9	1.7.2017	30.9.2017	
191	Hausrotschwanz	1206	2764	21	30.9.2017	2.3	1.7.2017	30.9.2017	
134	Elster	1097	2509	20	30.9.2017	2.3	1.7.2017	30.9.2017	
142	Blaumeise	1076	3631	70	30.9.2017	3.4	1.7.2017	30.9.2017	
124	Grünspecht	1075	1278	5	30.9.2017	1.2	1.7.2017	30.9.2017	
6	Nilgans	941	11792	180	30.9.2017	12.5	1.7.2017	30.9.2017	
176	Star	928	236908	35000	30.9.2017	255.3	1.7.2017	30.9.2017	
166	Mönchsgrasmücke	922	1700	25	30.9.2017	1.8	1.7.2017	30.9.2017	
31	Kormoran	904	10472	330	30.9.2017	11.6	1.7.2017	30.9.2017	
153	Mehlschwalbe	886	26494	2500	30.9.2017	29.9	1.7.2017	30.9.2017	
127	Buntspecht	878	1205	5	30.9.2017	1.4	1.7.2017	30.9.2017	
135	Eichelhäher	875	1925	18	30.9.2017	2.2	1.7.2017	30.9.2017	
13	Stockente	848	12134	300	30.9.2017	14.3	1.7.2017	30.9.2017	
204	Bachstelze	836	4032	56	30.9.2017	4.8	1.7.2017	30.9.2017	
49	Rotmilan	826	1704	37	30.9.2017	2.1	1.7.2017	30.9.2017	
152	Rauchschwalbe	825	19959	1500	30.9.2017	24.2	1.7.2017	30.9.2017	
212	Stieglitz	800	5770	150	30.9.2017	7.2	1.7.2017	30.9.2017	
41	Weißstorch	725	3902	150	30.9.2017	5.4	1.7.2017	30.9.2017	
105	Türkentaube	691	1752	49	30.9.2017	2.5	1.7.2017	30.9.2017	
158	Zilpzalp	682	1193	28	30.9.2017	1.7	1.7.2017	30.9.2017	
1	Höckerschwan	665	3332	86	30.9.2017	5.0	1.7.2017	30.9.2017	
205	Buchfink	650	4632	1545	30.9.2017	7.1	1.7.2017	30.9.2017	
107	Halsbandsittich	649	30173	3215	30.9.2017	46.5	1.7.2017	30.9.2017	
117	Mauersegler	632	7034	500	21.9.2017	11.1	1.7.2017	21.9.2017	
211	Grünling	632	2313	100	30.9.2017	3.7	1.7.2017	30.9.2017	
172	Kleiber	585	1102	10	30.9.2017	1.9	1.7.2017	30.9.2017	
132	Neuntöter	584	1266	15	24.9.2017	2.2	1.7.2017	24.9.2017	
102	Straßentaube	571	8887	120	30.9.2017	15.6	1.7.2017	30.9.2017	
91	Lachmöwe	561	13337	584	30.9.2017	23.8	1.7.2017	30.9.2017	
2	Kanadagans	532	9789	209	30.9.2017	18.4	1.7.2017	30.9.2017	
119	Eisvogel	529	699	8	30.9.2017	1.3	1.7.2017	30.9.2017	
137	Dohle	491	5390	120	30.9.2017	11.0	1.7.2017	30.9.2017	
188	Rotkehlchen	462	652	12	30.9.2017	1.4	1.7.2017	30.9.2017	
175	Zaunkönig	446	583	7	30.9.2017	1.3	1.7.2017	30.9.2017	
217	Goldammer	441	982	50	30.9.2017	2.2	1.7.2017	30.9.2017	
209	Girlitz	430	870	40	30.9.2017	2.0	1.7.2017	30.9.2017	
36	Silberreiher	421	2201	40	30.9.2017	5.2	1.7.2017	30.9.2017	
79	Flussuferläufer	394	1076	40	30.9.2017	2.7	1.7.2017	30.9.2017	
65	Blässhuhn	385	8332	300	30.9.2017	21.6	1.7.2017	30.9.2017	
95	Mittelmeermöwe	376	736	31	30.9.2017	2.0	1.7.2017	30.9.2017	
5	Gaugans	365	25629	570	30.9.2017	70.2	1.7.2017	30.9.2017	
64	Teichhuhn	357	855	12	30.9.2017	2.4	1.7.2017	30.9.2017	
50	Schwarzmilan	350	785	70	24.9.2017	2.2	1.7.2017	24.9.2017	
46	Rohrweihe	348	838	16	30.9.2017	2.4	1.7.2017	30.9.2017	
214	Bluthänfling	318	2730	100	30.9.2017	8.6	1.7.2017	30.9.2017	

27	Zwergtaucher	307	1724	32	30.9.2017	5.6	2.7.2017	30.9.2017	
203	Schafstelze	301	2216	333	30.9.2017	7.4	1.7.2017	30.9.2017	
48	Sperber	281	314	4	30.9.2017	1.1	1.7.2017	30.9.2017	
182	Singdrossel	272	831	96	30.9.2017	3.1	1.7.2017	30.9.2017	
28	Haubentaucher	271	2609	80	30.9.2017	9.6	1.7.2017	30.9.2017	
82	Grünschenkel	269	1250	19	30.9.2017	4.6	2.7.2017	30.9.2017	
202	Gebirgsstelze	264	426	12	30.9.2017	1.6	1.7.2017	30.9.2017	
12	Krickente	261	3689	112	30.9.2017	14.1	2.7.2017	30.9.2017	
196	Feldsperling	259	4018	200	30.9.2017	15.5	1.7.2017	30.9.2017	
83	Waldwasserläufer	258	779	30	29.9.2017	3.0	1.7.2017	29.9.2017	
163	Teichrohrsänger	256	505	30	26.9.2017	2.0	1.7.2017	26.9.2017	
84	Bruchwasserläufer	245	1174	45	27.9.2017	4.8	2.7.2017	27.9.2017	
140	Kolkrabe	236	395	10	30.9.2017	1.7	1.7.2017	30.9.2017	
103	Hohltaube	235	993	40	30.9.2017	4.2	1.7.2017	30.9.2017	
146	Sumpfmeise	233	410	8	30.9.2017	1.8	2.7.2017	30.9.2017	
38	Purpurreiher	226	1283	70	26.9.2017	5.7	1.7.2017	26.9.2017	
150	Feldlerche	226	1019	117	30.9.2017	4.5	1.7.2017	30.9.2017	
10	Schnatterente	225	4588	230	30.9.2017	20.4	1.7.2017	30.9.2017	
125	Schwarzspecht	219	236	2	30.9.2017	1.1	1.7.2017	30.9.2017	
20	Reiherente	214	1771	60	30.9.2017	8.3	1.7.2017	30.9.2017	
207	Kernbeißer	212	754	35	30.9.2017	3.6	1.7.2017	30.9.2017	
186	Braunkehlchen	205	512	14	29.9.2017	2.5	8.8.2017	29.9.2017	
70	Flussregenpfeifer	198	512	19	30.9.2017	2.6	1.7.2017	30.9.2017	
77	Bekassine	198	1060	22	29.9.2017	5.4	3.7.2017	29.9.2017	
174	Gartenbaumläufer	193	281	10	30.9.2017	1.5	1.7.2017	30.9.2017	
43	Wespenbussard	184	283	16	24.9.2017	1.5	2.7.2017	24.9.2017	
169	Dorngrasmücke	183	270	10	23.9.2017	1.5	1.7.2017	23.9.2017	
181	Wacholderdrossel	180	898	150	30.9.2017	5.0	1.7.2017	30.9.2017	
130	Pirol	174	253	11	21.9.2017	1.5	1.7.2017	21.9.2017	
56	Baumfalke	173	203	5	29.9.2017	1.2	1.7.2017	29.9.2017	
155	Schwanzmeise	169	826	25	30.9.2017	4.9	2.7.2017	30.9.2017	
198	Baumpieper	164	1052	57	30.9.2017	6.4	1.7.2017	30.9.2017	
106	Turteltaube	163	288	18	5.9.2017	1.8	1.7.2017	5.9.2017	
120	Bienenfresser	163	2956	129	30.9.2017	18.1	1.7.2017	30.9.2017	
68	Kiebitz	155	1113	50	27.9.2017	7.2	2.7.2017	27.9.2017	
184	Grauschnäpper	155	267	10	29.9.2017	1.7	1.7.2017	29.9.2017	
128	Mittelspecht	149	165	3	29.9.2017	1.1	1.7.2017	29.9.2017	
24	Fasan	148	266	17	30.9.2017	1.8	1.7.2017	30.9.2017	
192	Gartenrotschwanz	147	186	4	30.9.2017	1.3	1.7.2017	30.9.2017	
90	Alpenstrandläufer	143	436	15	30.9.2017	3.0	26.7.2017	30.9.2017	
193	Steinschmätzer	141	343	48	30.9.2017	2.4	1.7.2017	30.9.2017	
138	Saatkrähe	138	4424	500	30.9.2017	32.1	1.7.2017	30.9.2017	
19	Tafelente	135	693	30	29.9.2017	5.1	2.7.2017	29.9.2017	
57	Wanderfalke	131	157	3	30.9.2017	1.2	1.7.2017	30.9.2017	
85	Kampfläufer	131	342	20	30.9.2017	2.6	2.7.2017	30.9.2017	
16	Löffelente	124	967	145	30.9.2017	7.8	17.7.2017	30.9.2017	
154	Bartmeise	113	610	40	30.9.2017	5.4	1.7.2017	30.9.2017	
80	Dunkler Wasserläufer	111	165	5	28.9.2017	1.5	1.7.2017	28.9.2017	
61	Wasserralle	110	165	5	29.9.2017	1.5	2.7.2017	29.9.2017	
151	Uferschwalbe	110	1163	150	20.9.2017	10.6	1.7.2017	20.9.2017	
47	Habicht	109	114	4	30.9.2017	1.0	4.7.2017	30.9.2017	
178	Misteldrossel	107	620	60	30.9.2017	5.8	1.7.2017	30.9.2017	
34	Zwergdommel	105	392	10	19.8.2017	3.7	1.7.2017	19.8.2017	
221	Rohrhammer	103	220	21	30.9.2017	2.1	1.7.2017	30.9.2017	
129	Kleinspecht	102	118	4	30.9.2017	1.2	2.7.2017	30.9.2017	
15	Knäkente	98	399	15	29.9.2017	4.1	1.7.2017	29.9.2017	
40	Schwarzstorch	97	156	6	24.9.2017	1.6	1.7.2017	24.9.2017	
114	Waldkauz	97	118	3	30.9.2017	1.2	1.7.2017	30.9.2017	

167	Gartengrasmücke	92	125	6	22.9.2017	1.4	1.7.2017	22.9.2017	
222	Trauerschwan	92	92	1	30.9.2017	1.0	1.7.2017	30.9.2017	
144	Haubenmeise	89	151	9	30.9.2017	1.7	3.7.2017	30.9.2017	
157	Fitis	89	131	10	29.9.2017	1.5	2.7.2017	29.9.2017	
71	Sandregenpfeifer	82	221	10	30.9.2017	2.7	8.8.2017	30.9.2017	
208	Gimpel	82	135	6	26.9.2017	1.6	1.7.2017	26.9.2017	
145	Tannenmeise	79	280	40	30.9.2017	3.5	2.7.2017	30.9.2017	
194	Heckenbraunelle	78	217	21	30.9.2017	2.8	5.7.2017	30.9.2017	
42	Fischadler	77	79	2	30.9.2017	1.0	13.7.2017	30.9.2017	
187	Schwarzkehlchen	73	202	16	30.9.2017	2.8	2.7.2017	30.9.2017	
185	Trauerschnäpper	66	107	10	28.9.2017	1.6	3.7.2017	28.9.2017	
171	Sommergoldhähnchen	64	159	15	30.9.2017	2.5	2.7.2017	30.9.2017	
17	Kolbenente	63	248	24	30.9.2017	3.9	2.7.2017	30.9.2017	
9	Mandarinente	61	154	15	30.9.2017	2.5	1.7.2017	30.9.2017	
39	Seidenreiher	61	75	3	25.9.2017	1.2	11.7.2017	25.9.2017	
123	Grauspecht	61	64	2	30.9.2017	1.0	1.7.2017	30.9.2017	
224	Schwanengans	59	1916	65	28.9.2017	32.5	1.7.2017	28.9.2017	
62	Tüpfelsumpfhuhn	56	65	2	18.9.2017	1.2	17.7.2017	18.9.2017	
189	Nachtigall	56	80	10	16.9.2017	1.4	1.7.2017	16.9.2017	
199	Wiesenpieper	47	503	127	30.9.2017	10.7	23.7.2017	30.9.2017	
190	Blaukehlchen	42	59	4	28.9.2017	1.4	2.7.2017	28.9.2017	
8	Rostgans	40	131	12	29.9.2017	3.3	5.7.2017	29.9.2017	
87	Zwergstrandläufer	40	47	4	30.9.2017	1.2	5.8.2017	30.9.2017	
113	Uhu	40	47	2	29.9.2017	1.2	2.7.2017	29.9.2017	
101	Flusseeschwalbe	39	288	42	20.8.2017	7.4	1.7.2017	20.8.2017	
170	Wintergoldhähnchen	38	66	5	29.9.2017	1.7	4.7.2017	29.9.2017	
147	Weidenmeise	37	49	3	29.9.2017	1.3	9.7.2017	29.9.2017	
7	Brandgans	36	70	13	29.9.2017	1.9	1.7.2017	29.9.2017	
168	Klappergrasmücke	36	47	6	29.9.2017	1.3	2.7.2017	29.9.2017	
197	Brachpieper	36	60	5	19.9.2017	1.7	19.8.2017	19.9.2017	
162	Sumpfrohrsänger	35	56	6	2.9.2017	1.6	1.7.2017	2.9.2017	
210	Fichtenkreuzschnabel	34	134	17	30.9.2017	3.9	3.7.2017	30.9.2017	
110	Steinkauz	33	35	2	29.9.2017	1.1	1.7.2017	29.9.2017	
3	Weißwangengans	32	75	7	30.9.2017	2.3	7.7.2017	30.9.2017	
30	Schwarzhalstaucher	31	74	7	30.9.2017	2.4	1.7.2017	30.9.2017	
89	Sichelstrandläufer	31	34	3	24.9.2017	1.1	28.7.2017	24.9.2017	
122	Wendehals	31	37	5	17.9.2017	1.2	2.7.2017	17.9.2017	
23	Wachtel	30	38	3	17.9.2017	1.3	1.7.2017	17.9.2017	
11	Pfeifente	29	91	13	30.9.2017	3.1	9.7.2017	30.9.2017	
218	Zaunammer	29	61	6	21.9.2017	2.1	1.7.2017	21.9.2017	
136	Tannenhäher	28	29	2	27.9.2017	1.0	5.7.2017	27.9.2017	
78	Odinshühnchen	27	54	2	10.9.2017	2.0	4.9.2017	10.9.2017	
4	Kurzschnabelgans	26	206	10	28.9.2017	7.9	5.7.2017	28.9.2017	
72	Mornellregenpfeifer	25	33	10	16.9.2017	1.3	13.8.2017	16.9.2017	
159	Feldschwirl	25	26	2	3.9.2017	1.0	1.7.2017	3.9.2017	
92	Schwarzkopfmöwe	23	28	3	17.9.2017	1.2	1.7.2017	17.9.2017	
81	Rotschenkel	22	24	2	24.9.2017	1.1	1.7.2017	24.9.2017	
108	Kuckuck	22	25	2	24.9.2017	1.1	1.7.2017	24.9.2017	
118	Blauracke	22	21	1	20.9.2017	1.0	15.9.2017	20.9.2017	
25	Rebhuhn	21	68	10	24.9.2017	3.2	8.7.2017	24.9.2017	
173	Waldbaumläufer	21	22	2	29.9.2017	1.0	5.7.2017	29.9.2017	
35	Nachtreiher	20	26	2	3.9.2017	1.3	7.7.2017	3.9.2017	
177	Wasseramsel	20	26	3	28.9.2017	1.3	2.7.2017	28.9.2017	
63	Kleines Sumpfhuhn	19	19	1	3.9.2017	1.0	31.8.2017	3.9.2017	
115	Ziegenmelker	19	36	5	20.8.2017	1.9	3.7.2017	20.8.2017	
213	Erlenzeisig	19	142	67	30.9.2017	7.5	30.7.2017	30.9.2017	
14	Spießente	18	31	6	30.9.2017	1.7	3.9.2017	30.9.2017	
109	Schleiereule	16	34	6	24.8.2017	2.1	7.7.2017	24.8.2017	
121	Wiedehopf	15	22	5	20.9.2017	1.5	1.7.2017	20.9.2017	

148	Haubenlerche	15	25	3	30.9.2017	1.7	5.7.2017	30.9.2017	
165	Gelbspötter	15	16	2	15.8.2017	1.1	3.7.2017	15.8.2017	
74	Großer Brachvogel	14	24	4	19.9.2017	1.7	14.8.2017	19.9.2017	
66	Kiebitzregenpfeifer	13	13	1	28.9.2017	1.0	21.9.2017	28.9.2017	
111	Sperlingskauz	13	13	1	27.9.2017	1.0	5.7.2017	27.9.2017	
116	Alpensegler	13	81	17	10.9.2017	6.2	3.7.2017	10.9.2017	
126	Dreizehenspecht	13	4	2	2.8.2017	0.3	5.7.2017	2.8.2017	
160	Rohrschwirl	13	15	2	3.9.2017	1.2	2.7.2017	3.9.2017	
216	Grauammer	13	87	60	17.9.2017	6.7	2.7.2017	17.9.2017	
88	Temminckstrandläufer	12	12	1	18.9.2017	1.0	23.7.2017	18.9.2017	
112	Waldohreule	12	24	6	16.9.2017	2.0	1.7.2017	16.9.2017	
45	Wiesenweihe	11	27	5	3.9.2017	2.5	2.7.2017	3.9.2017	
100	Trauerseeschwalbe	11	23	6	30.9.2017	2.1	12.8.2017	30.9.2017	
149	Heidelerche	11	183	106	30.9.2017	16.6	18.7.2017	30.9.2017	
220	Ortolan	11	14	3	17.9.2017	1.3	26.8.2017	17.9.2017	
223	Streifengans	11	12	2	24.9.2017	1.1	2.7.2017	24.9.2017	
22	Gänsesäger	10	29	14	24.9.2017	2.9	23.7.2017	24.9.2017	
156	Waldlaubsänger	10	11	2	17.8.2017	1.1	3.7.2017	17.8.2017	
76	Waldschnepfe	9	10	2	25.9.2017	1.1	3.7.2017	25.9.2017	
201	Bergpieper	8	13	5	28.9.2017	1.6	5.8.2017	28.9.2017	
161	Schilfrohrsänger	6	7	2	3.9.2017	1.2	14.7.2017	3.9.2017	
26	Auerhuhn	5	7	2	8.9.2017	1.4	5.7.2017	8.9.2017	
44	Kornweihe	5	5	1	17.9.2017	1.0	8.7.2017	17.9.2017	
58	Gerfalke	5	5	1	21.8.2017	1.0	15.8.2017	21.8.2017	
141	Beutelmeise	5	6	2	24.9.2017	1.2	22.7.2017	24.9.2017	
164	Drosselrohrsänger	5	5	1	2.9.2017	1.0	8.7.2017	2.9.2017	
55	Rotfußfalke	4	4	1	10.9.2017	1.0	5.9.2017	10.9.2017	
73	Regenbrachvogel	3	17	15	14.8.2017	5.7	23.7.2017	14.8.2017	
97	Heringsmöwe	3	3	1	3.9.2017	1.0	5.7.2017	3.9.2017	
179	Ringdrossel	3	0	0	5.7.2017	0.0	5.7.2017	5.7.2017	
200	Rotkehlpieper	3	3	1	25.9.2017	1.0	24.8.2017	25.9.2017	
206	Bergfink	3	3	1	30.9.2017	1.0	24.9.2017	30.9.2017	
32	Löffler	2	4	2	12.8.2017	2.0	12.8.2017	12.8.2017	
33	Rohrdommel	2	2	1	17.9.2017	1.0	17.9.2017	17.9.2017	
67	Goldregenpfeifer	2	2	1	28.9.2017	1.0	27.8.2017	28.9.2017	
93	Sturmmöwe	2	2	1	18.9.2017	1.0	29.8.2017	18.9.2017	
96	Steppenmöwe	2	2	1	29.8.2017	1.0	13.8.2017	29.8.2017	
98	Raubseeschwalbe	2	8	5	17.9.2017	4.0	26.8.2017	17.9.2017	
99	Weißflügel-Seeschwalbe	2	2	1	12.8.2017	1.0	12.8.2017	12.8.2017	
183	Rotdrossel	2	8	7	29.9.2017	4.0	29.9.2017	29.9.2017	
18	Moorente	1	1	1	17.9.2017	1.0	17.9.2017	17.9.2017	
21	Bergente	1	2	2	5.8.2017	2.0	5.8.2017	5.8.2017	
29	Rothalstaucher	1	1	1	16.8.2017	1.0	16.8.2017	16.8.2017	
51	Seeadler	1	1	1	11.9.2017	1.0	11.9.2017	11.9.2017	
53	Adlerbussard	1	1	1	10.9.2017	1.0	10.9.2017	10.9.2017	
54	Merlin	1	1	1	15.9.2017	1.0	15.9.2017	15.9.2017	
60	Kranich	1	1	1	6.8.2017	1.0	6.8.2017	6.8.2017	
69	Steppenkiebitz	1	1	1	27.9.2017	1.0	27.9.2017	27.9.2017	
75	Uferschnepfe	1	3	3	27.7.2017	3.0	27.7.2017	27.7.2017	
86	Sanderling	1	1	1	23.9.2017	1.0	23.9.2017	23.9.2017	
94	Silbermöwe	1	1	1	13.8.2017	1.0	13.8.2017	13.8.2017	
131	Schwarzstirnwürger	1	1	1	2.7.2017	1.0	2.7.2017	2.7.2017	
133	Raubwürger	1	1	1	5.9.2017	1.0	5.9.2017	5.9.2017	
215	Birkenzeisig	1	10	10	30.9.2017	10.0	30.9.2017	30.9.2017	
219	Zippammer	1	1	1	22.8.2017	1.0	22.8.2017	22.8.2017	
225	Unbekannte Art*	281	593	50	30.9.2017	2.1	1.7.2017	30.9.2017	

Ausgewählte Beobachtungen im Zeitraum Juli bis September 2017

Es wurden sehr viele Beobachtungen gemeldet; jedoch ist die geographische Verteilung der Beobachter und der Meldungen räumlich nicht gleichverteilt. Es gibt leider doch größere Bereiche von Nordbaden und der Vorderpfalz, aus denen keine oder nur wenige Daten vorliegen. **Anregung: Bitte suchen Sie doch bevorzugt die Gebiete auf, für die keine Meldungen vorliegen.** Es muss nicht immer die Waghahniederung sein!

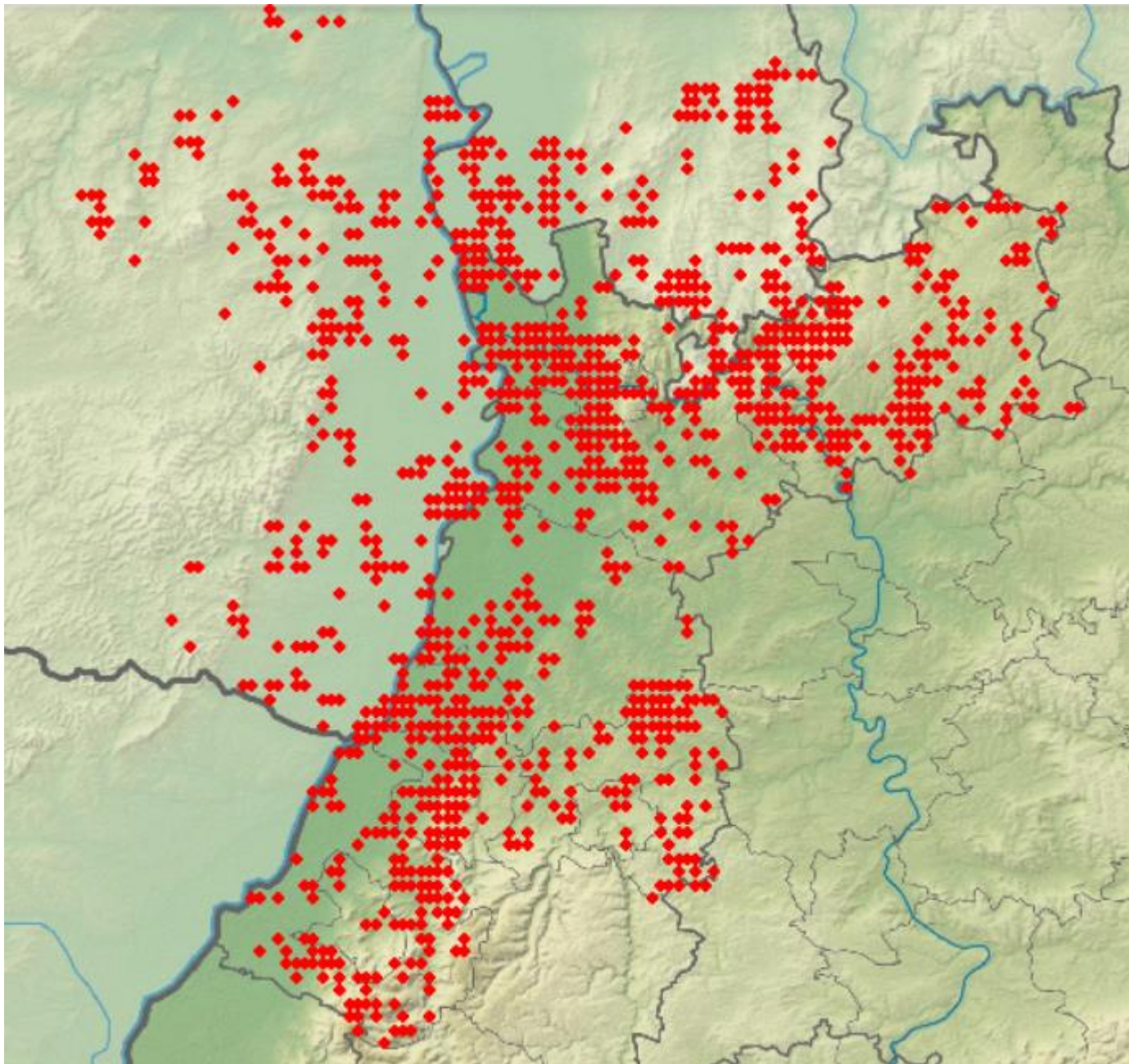

Übersichtskarte Nordbaden und Umgebung (Naturräume): Alle Minuten-Raster mit Beobachtungsmeldungen für den Zeitraum 1.7.-30.9.2017 Karten-Grundlage: Daten aus dem Räumlichen Informations- und Planungssystem (RIPS) der Landesanstalt für Umwelt, Messungen und Naturschutz Baden-Württemberg (LUBW)

Um die Länge der Aufzählungen zu begrenzen (der komplette Report wäre über 1600 Seiten lang!), werden nur besonders auffallende Meldungen (z.B. größere Ansammlungen, Seltenheiten) aufgeführt. Eine Auswertung der Phänologie und Verbreitung wurde bei vielen Arten vorgenommen. Für phänologische Auswertungen wurden meist die Summe der Pentadenmaxima oder die Anzahl an Beobachtungen pro Pentade gewählt- diese sind jedoch durch Doppelmeldungen verschiedener Beobachter im selben Gebiet u.a. überbewertet (z.B. Waghahniederung). Für die Phänologie wurden alle Daten des Winterhalbjahres und Frühjahrs ausgewertet (1.1.17-30.9.17).

Anmerkung: Die Meckersheimer Tongruben, die Insel Flotzgrün sind traditionelle Brut-, Durchzugs- und Überwinterungsgebiete für Wasservögel und Feuchtgebietsarten. Aus diesen Gebieten liegen sehr viele Beobachtungen vor, die jedoch in diesem Bericht häufig nicht im Einzelnen aufgeführt werden können, da einige Beobachter ihre Daten als geschützt gemeldet haben.

Höckerschwan:

Höckerschwan
Jahreszeitliche Verteilung Beobachtungen

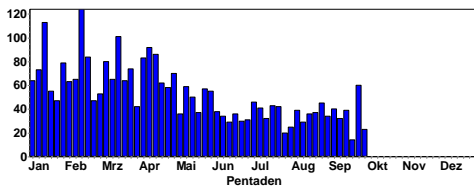

Höckerschwan
Summen der Pentadenmaxima

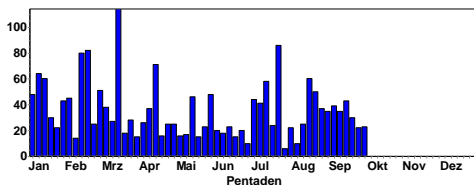

Ab Juli finden sich die Höckerschwäne wieder in größere Trupps zusammen, z.B. zum Mausern.

28 Ind. 04.7.17 Neckaranstau Ladenburg (HD) (G. Fehr)
27 Ind. 08.7.17 Berghäuser Altrhein [6716_2_08] (S. Steiger)
41 Ind. 09.7.17 Altrhein Illingen Nord (RA) (Johannes Ernst)
58 Ind. *Mausern in großer Zahl auf Landzunge 14.7.17
Berghäuser Altrhein [6716_2_08] (S. Steiger)
60 Ind. 16.8.17 Mannheim [6516_2_09n] (MA) (W. Dreyer)
50 Ind. 22.8.17 Mannheim [6516_2_09n] (MA) (W. Dreyer)
37 Ind. *3x 1. KJ / diesjährige / 1x 2. KJ / vorjährig 25.8.17
Berghäuser Altrhein (RP) (S. Steiger)
35 Ind. 30.8.17 Berghäuser Altrhein (RP) (S. Steiger)
35 Ind. 08.9.17 Mannheim [6516_2_09n] (MA) (Julika Breithuth)
43 Ind. 17.9.17 Mannheim [6516_2_09n] (MA) (H. Bott)
30 Ind. 22.9.17 Ladenburg [6517_2_17s] (HD) (G. Fehr)

Kanadagans: nur > 50 Ind.

Ab Juli finden sich die Kanadagänse wieder in größere Trupps zusammen, z.B. zum Mausern.

47 Ind. 02.7.17 Karlsruhe [6916_1_11n] (KA*) (S. Tillmanns)
134 Ind. 07.7.17 Neckarstau Ladenburg WEST (HD) (W. Dreyer)
130 Ind. 10.7.17 Mannheim (Strandbad Nord) (MA) (W. Dreyer)
86 Ind. 23.7.17 Berghäuser Altrhein (RP) (Fabian Bindrich)
60 Ind. 26.7.17 Abgrabung Liedolsheim (KA) (K. Lechner)
49 Ind. *auf Tomateninsel fliegend 29.7.17 Altrhein Illingen Nord (RA) (Daniel Raddatz)
108 Ind. 30.7.17 Steinmauern West [7015_3_52s] (K. Lechner)
48 Ind. 05.8.17 Karlsruhe [6916_1_11n] (KA*) (S. Tillmanns)
114 Ind. 12.8.17 Karlsruhe [6915_4_49n] (KA*) (K. Lechner)
70 Ind. 13.8.17 NSG Neckaraue (Ladenburg) (HD) (Jürgen Dreher)
52 Ind. *Neuburg Kieselsee im Derrück(Epple) 14.8.17 Kieselsee Derrück bei Neuburg (H.-J. Schygulla)
74 Ind. 20.8.17 Altrhein Illingen Nord (RA) (K. Lechner)
60 Ind. *überfliegend 24.8.17 Heidelberg Botanischer Garten (M. Wink)

76 Ind. *erster großer Trupp diese Woche 24.8.17 Brühl - Dammäcker [6517_3_51n] (Alexander Stöhr)

Kanadagans
Jahreszeitliche Verteilung Beobachtungen

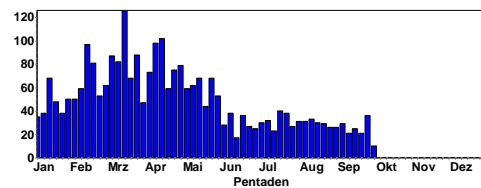

Kanadagans
Jahreszeitliche Verteilung Maxima

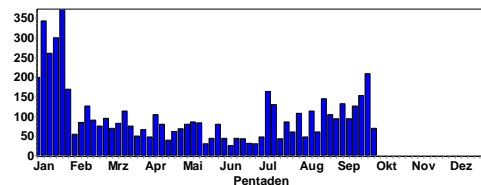

105 Ind. 27.8.17 Waldpark (MA) (H. Bott)
62 Ind. 29.8.17 KBC-Grube (HP) (Josef Kreuziger)
94 Ind. 31.8.17 Karlsruhe [6916_1_11n] (KA*) (S. Tillmanns)
132 Ind. 03.9.17 Neckarstau Ladenburg WEST (HD) (W. Dreyer)
72 Ind. 03.9.17 Karlsruhe [6916_1_11n] (KA*) (S. Tillmanns)
74 Ind. *sind hier immer anzufinden. Auf einem Feld grassend. 03.9.17 Karlsruhe [6915_4_49n] (KA*) (Robin Wegner)
50 Ind. 07.9.17 Mannheim [6416_2_27n] (MA) (Dieter Ebert)
75 Ind. 07.9.17 NSG Mecktersheimer Tongrube (S. Steiger)
94 Ind. 08.9.17 Karlsruhe [6916_1_11n] (KA*) (S. Tillmanns)
85 Ind. 10.9.17 Ladenburg West [6517_2_16n] (H (M. Wink)
70 Ind. 10.9.17 Erlachensee (HP) (Andre Utermann)
127 Ind. 15.9.17 Mannheim (Strandbad Nord) (MA) (H. Bott)
89 Ind. 16.9.17 Rheininsel bei Rheindürkheim (P. Petermann)
58 Ind. 17.9.17 Neckarstau Ladenburg WEST (HD) (W. Dreyer)
126 Ind. 92 Pferdekoppel nahe Autobahn, 9 (-15?) alter See, 25 neuer See 18.9.17 Erlachensee (HP) (P. Petermann)
95 Ind. 1 mit beschädigtem Flügel (seit Jahren dort) 18.9.17 Bruchsee (HP) (P. Petermann)
145 Ind. 19.9.17 Mannheim (Strandbad Nord) (MA) (W. Dreyer)
50 Ind. 20.9.17 NSG Wagbachniederung (KA) (Oswin Tittmann)
153 Ind. Wörth westlich vom Daimler Testgelände auf einem Acker 22.9.17 Wörth am Rhein [6915_2_18s] (H.-J. Schygulla)
150 Ind. 23.9.17 Neckaranstau Ladenburg (HD) (M. Wink)
60 Ind. 23.9.17 Neckarstau Ladenburg WEST (HD) (M. Wink)
130 Ind. 23.9.17 Berghäuser Altrhein [6716_2_08] (M. Wink)
209 Ind. *alle 10:15 vom Kiefweiher kommend 24.9.17 Mannheim (Strandbad Nord) (MA) (W. Dreyer)
70 Ind. *fallen nach Sonnenuntergang ein 24.9.17 NSG Wagbachniederung (KA) (Clement Heber)

70 Ind. 24.9.17 Dossenheim [6517_2_29s] (HD) (Livi Parau)
 60 Ind. 27.9.17 Berghäuser Altrhein [6716_2_08 (S. Steiger)
 70 Ind. 30.9.17 Rheininsel bei Rheindürkheim (Alexander Neu)



1 Hybrid (Kanada- x Nonnengans)© D. Koch

Weißwangengans:

Weißwangengans
Jahreszeitliche Verteilung Beobachtungen

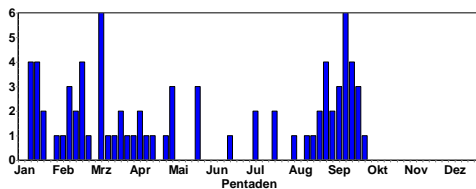

1 Ind. *1x adult*unter Graugänsen 07.7.17 NSG LA Heegwasser (HP) (P. Petermann)
 6 Ind. 09.7.17 Ackerflächen westlich Erlache (Christian Zurek)
 1 Ind. *1x adult*unter Graugänsen 21.7.17 Kernsee (HP) (P. Petermann)
 3 Ind. 22.8.17 Rheininsel bei Rheindürkheim (Clement Heber)
 3 Ind. unter Graugänsen 26.8.17 NSG LA Welsches Loch (HP) (P. Petermann)
 2 Ind. 27.8.17 Rheininsel bei Rheindürkheim (W. Dreyer)
 1 Ind. 29.8.17 KBC-Grube (HP) (Josef Kreuziger)
 1 Ind. 31.8.17 NSG Wagbachniederung (KA) (W. Dreyer)
 1 Ind. 04.9.17 NSG Wagbachniederung (KA) (Schaefer Frank)
 3 Ind. *Mitbeobachter Rainer Dietz Zusammen mit sehr vielen Graugänsen, zunächst auf der Weide, dann auf dem Wasser 06.9.17 NSG Wagbachniederung (KA) (Helmut Barié)
 6 Ind. 08.9.17 Tongruben, Jägerteiche (HP) (Nicolas Chalwatzis)
 7 Ind. *zahn 10.9.17 NSG Unterer Neckar: Maulbeerinsel (M. Wink)
 6 Ind. 11.9.17 Tongruben, Jägerteiche (HP) (Doris Heller)
 1 Ind. 16.9.17 NSG Wagbachniederung (KA) (W. Dreyer)
 5 Ind. 16.9.17 Rheininsel bei Rheindürkheim (P. Petermann)
 1 Ind. 16.9.17 KBC-Grube (HP) (P. Petermann)
 2 Ind. 17.9.17 NSG Wagbachniederung (KA) (Alexander Köhler)
 1 Ind. 17.9.17 NSG Wagbachniederung (KA) (W. Dreyer)

3 Ind. *in Begleitung Kanadagänse 17.9.17 Mündung Nordheimer Altrhein [6 (Rainer Croessmann)
 1 Ind. 18.9.17 NSG Wagbachniederung (KA) (U. Mahler)
 6 Ind. *6x adulte*Pferdekoppel nahe Autobahn 18.9.17 Erlachensee (HP) (P. Petermann)
 1 Ind. 22.9.17 Ladenburg Neckar [6517_2_27n] (G. Fehr)
 1 Ind. 22.9.17 Neckaranstau Ladenburg (HD) (G. Fehr)
 1 Ind. 23.9.17 Neckaranstau Ladenburg (HD) (M. Wink)
 1 Ind. 25.9.17 NSG Altneckar Heidelberg Wieblingen (Friedrich Linhart)
 1 Ind. 30.9.17 Rheininsel bei Rheindürkheim (Alexander Neu)

Kurzschnabelgans:

Heidelberg Neckarwiese: anfangs 10, später 9 Ind.; 2 Jungvögel aus 2017; am 13.7.2017 wurden alle Gänse gefangen und beringt.



© D. Koch

Graugans:

Graugans
Jahreszeitliche Verteilung Beobachtungen

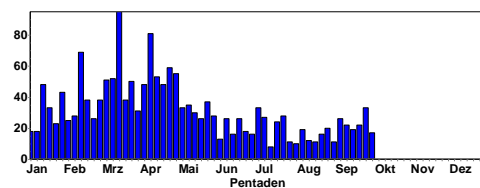

Graugans
Summen der Pentadenmaxima

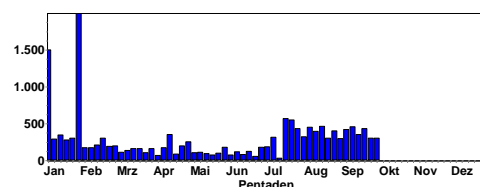

Ab Juli versammeln sich die Graugänse in größeren Trupps zum Mausern oder Schlafen.

186 Ind. *Schlafplatz, 5:20-6:00 mind. 186 ausfl., danach noch einige rastend 01.7.17 NSG LA Welsches Loch (HP) (P. Petermann)

50 Ind. 01.7.17 Wörth am Rhein [6915_4_48n] (Elmar Werling)

137 Ind. 02.7.17 Karlsruhe [6916_1_12s] (KA*) (Uli Kofler)

78 Ind. *Auf Wiese 03.7.17 Insel Flotzgrün (RP) (S. Steiger)

73 Ind. 05.7.17 NSG LA Heegwasser (HP) (F. Schrauth)

314 Ind. 05.7.17 NSG LA Welsches Loch (HP) (F. Schrauth)

50 Ind. 08.7.17 Berghäuser Altrhein [6716_2_08] (S. Steiger)

570 Ind. *auf Acker 17.7.17 Karlsruhe [6916_1_12s] (KA*) (Uli Kofler)

551 Ind. 20.7.17 Altrhein Kleiner Bodensee (KA) (S. Tillmanns)

350 Ind. 20.7.17 Altrhein Kleiner Bodensee (KA) (Uli Kofler)

93 Ind. 21.7.17 Kernsee (HP) (P. Petermann)

223 Ind. 28.7.17 NSG Wagbachniederung (KA) (U. Mahler)

78 Ind. 28.7.17 NSG Der Spieß (Natascha Schütze)

320 Ind. 29.7.17 NSG Wagbachniederung (KA) (U. Mahler)

53 Ind. 30.7.17 Karlsruhe [6916_1_11n] (KA*) (S. Tillmanns)

121 Ind. 02.8.17 NSG LA Heegwasser (HP) (F. Schrauth)

84 Ind. 05.8.17 Karlsruhe [6916_1_11n] (KA*) (S. Tillmanns)

149 Ind. 05.8.17 NSG LA Welsches Loch (HP) (P. Petermann)

67 Ind. 05.8.17 NSG LA Heegwasser (HP) (P. Petermann)

50 Ind. 05.8.17 NSG Der Spieß (Andreas Kohler)

100 Ind. *SK, MS, DT, KJ*R 05.8.17 Eich-Gimsheimer Altrhein (Ims-Station Eich-Gimsheimer Altrhein)

450 Ind. 07.8.17 NSG LA Welsches Loch (HP) (G. Fehr)

233 Ind. 08.8.17 Altrhein Kleiner Bodensee (KA) (S. Tillmanns)

126 Ind. 12.8.17 Karlsruhe [6916_1_11n] (KA*) (S. Tillmanns)

80 Ind. 12.8.17 Eich-Gimsheimer Altrhein (Markus Forst)

100 Ind. 13.8.17 NSG Wagbachniederung (KA) (Eberhard Körner)

80 Ind. 17.8.17 NSG Der Spieß (F. Schrauth)

462 Ind. @27680932 18.8.17 NSG LA Welsches Loch (HP) (P. Petermann)

166 Ind. 19.8.17 Karlsruhe [6916_1_11n] (KA*) (S. Tillmanns)

150 Ind. 19.8.17 NSG Mechtersheimer Tongrube (S. Steiger)

294 Ind. 22.8.17 Karlsruhe [6916_1_11n] (KA*) (S. Tillmanns)

300 Ind. 22.8.17 NSG LA Welsches Loch (HP) (F. Schrauth)

400 Ind. *Schlaf- / Sammelplatz*fl.20:46-21:02 in mehreren Trupps ein, vorher mind. 187 auf dem Biedensand äsend

136 Ind. 25.8.17 NSG LA Welsches Loch (HP) (F. Schrauth)

115 Ind. *KJ*FR 25.8.17 Eich-Gimsheimer Altrhein (Ims-Station Eich-Gimsheimer Altrhein)

120 Ind. 26.8.17 NSG Der Spieß (Andreas Kohler)

130 Ind. 26.8.17 NSG LA Welsches Loch (HP) (P. Petermann)

69 Ind. 29.8.17 NSG Wagbachniederung (KA) (Wolfgang Hellwig)

1 Ind. 02.9.17 NSG Wagbachniederung (KA) (Volker Schmidt)

20 Ind. 02.9.17 Karlsruhe [6916_1_12s] (KA*) (Uli Kofler)

10 Ind. 03.9.17 NSG Wagbachniederung (KA) (K. Hofmann)

2 Ind. 03.9.17 Neckarstau Ladenburg WEST (HD) (W. Dreyer)

200 Ind. 03.9.17 NSG Der Spieß (Volker Schmidt)

15 Ind. 03.9.17 Ladenburg [6517_2_17s] (HD) (Jürgen Dreher)

4 Ind. 03.9.17 Karlsruhe [6916_1_11n] (KA*) (S. Tillmanns)

3 Ind. 03.9.17 Karlsruhe [6915_4_49n] (KA*) (Robin Wegner)

175 Ind. 04.9.17 NSG Wagbachniederung (KA) (Schaefer Frank)

287 Ind. 05.9.17 NSG Wagbachniederung (KA) (S. Tillmanns)

420 Ind. 05.9.17 Karlsruhe [6916_1_11s] (KA*) (Uli Kofler)

50 Ind. 05.9.17 NSG Mechtersheimer Tongrube (S. Steiger)

153 Ind. 07.9.17 NSG Der Spieß (W. Dreyer)

100 Ind. 07.9.17 NSG LA Heegwasser (HP) (P. Petermann)

456 Ind. 08.9.17 Eggenstein-Leopoldshafen [6916] (S. Tillmanns)

80 Ind. 08.9.17 Worms [6216_3_42s] (WO) (Kurt Belzer)

370 Ind. 09.9.17 NSG Wagbachniederung (KA) (H. Bott)

108 Ind. 09.9.17 NSG LA Welsches Loch (HP) (P. Petermann)

364 Ind. 10.9.17 Karlsruhe [6916_1_11n] (KA*) (S. Tillmanns)

75 Ind. 10.9.17 NSG Mechtersheimer Tongrube (S. Steiger)

200 Ind. 10.9.17 See im Abel bei Gimsheim (AZ) (Helmut Mattar)

110 Ind. 11.9.17 NSG LA Heegwasser (HP) (Josef Kreuziger)

209 Ind. 16.9.17 Karlsruhe [6916_1_11n] (KA*) (S. Tillmanns)

350 Ind. 17.9.17 NSG Wagbachniederung (KA) (W. Dreyer)

83 Ind. 17.9.17 Kernsee (HP) (P. Petermann)

435 Ind. 18.9.17 NSG Wagbachniederung (KA) (U. Mahler)

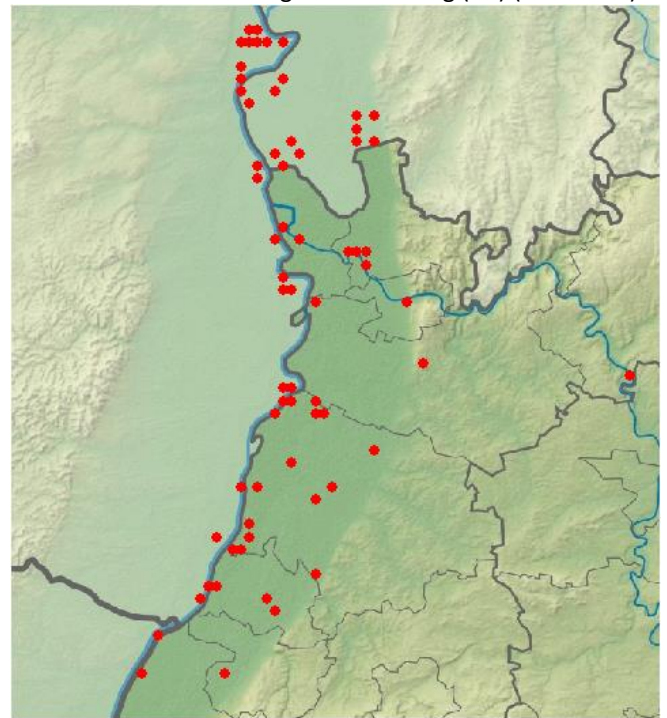

320 Ind. 20.9.17 Karlsruhe [6916_1_12s] (KA*) (Uli Kofler)

260 Ind. 20.9.17 Karlsruhe [6916_1_11s] (KA*) (Uli Kofler)

250 Ind. *in der Dämmerung zum Ehrlichsee abgeflogen

21.9.17 NSG Wagbachniederung (KA) (K. Lechner)

148 Ind. *Moorsee-Fläche seit Trockenfallen Anfang Juli total verkrutet (v.a. Zweizahn) und zur Gänseweide geworden.

21.9.17 Weingartener Moor, Weingarten (Niko Falk)

95 Ind. 21.9.17 KBC-Grube (HP) (Josef Kreuziger)

120 Ind. 23.9.17 NSG Wagbachniederung (KA) (G. Fehr)

135 Ind. 23.9.17 NSG Mechtersheimer Tongrube (M. Wink)

150 Ind. 24.9.17 Altrhein Kleiner Bodensee (KA) (K. Lechner)

156 Ind. 24.9.17 Karlsruhe [6916_1_11n] (KA*) (S. Tillmanns)

80 Ind. 24.9.17 NSG Kohlplattenschlag (KA (Christoph Armbruster)
 200 Ind. 24.9.17 Waghäusel [6717_1_21s] (KA) (Christoph Armbruster)
 rung (KA) (Christoph Armbruster)
 300 Ind. 24.9.17 NSG Wagbachniederung (KA) (Wilma Wehmeyer)
 210 Ind. 24.9.17 Bobenheim-Roxheim [6416_1_04s] (M. Wink)
 280 Ind. 27.9.17 NSG Wagbachniederung (KA) (W. Dreyer)
 53 Ind. 28.9.17 Graben-Neudorf [6817_3_31s] (K. Lechner)
 300 Ind. *Beobachter: Alfred Amberger, Regina Müller.
 28.9.17 NSG Wagbachniederung (KA) (U. Mahler)
 89 Ind. 30.9.17 Karlsruhe [6916_1_11n] (KA*) (S. Tillmanns)

Streifengans:

1 Ind. 02.7.17 Karlsruhe [6916_1_12s] (KA*) (Uli Kofler)
 1 Ind. 20.7.17 Altrhein Kleiner Bodensee (KA) (S. Tillmanns)
 1 Ind. 08.8.17 Altrhein Kleiner Bodensee (KA) (S. Tillmanns)
 1 Ind. 22.8.17 Karlsruhe [6916_1_11n] (KA*) (S. Tillmanns)
 2 Ind. 03.9.17 NSG Wagbachniederung (KA) (J. Homburg)
 1 Ind. *zähm 10.9.17 NSG Unterer Neckar: Maulbeerinsel (M. Wink)
 1 Ind. *1x 1. KJ / diesjährig*landet bei Graugänsen 16.9.17 Kärchersee (Riedsee) (HP) (P. Petermann)
 1 Ind. 23.9.17 Vorderer Roxheimer Altrhein (H. Dechant)
 1 Ind. 24.9.17 Vorderer Roxheimer Altrhein (M. Wink)

Schwanengans:

63 Ind. *38x adulte / 25x Pulli / nicht-flügge 10.7.17 Heidelberg Neckarwiese (HD*) (Elmar Kottolinsky)
 65 Ind. 13.7.17 Heidelberg-Zentrum [6518_3_52n] (M. Wink)- **alle Tiere wurden beringt!**
 10 Ind. 15.7.17 Lampertheimer Altrhein (P. Petermann)
 12 Ind. 21.7.17 Lampertheimer Altrhein (P. Petermann)
 2 Ind. 23.7.17 Mannheim [6516_2_09n] (MA) (A. Anta Brink)
 5 Ind. 24.7.17 Lampertheimer Altrhein (Antonio Anta Brink)
 12 Ind. 07.8.17 Lampertheimer Altrhein (G. Fehr)
 1 Ind. 08.8.17 NSG Der Spieß (F. Schrauth)
 1 Ind. 12.8.17 Eich-Gimsheimer Altrhein (Markus Forst)
 11 Ind. *11x adulte teilweise beringt (bekannt) 18.8.17 Lampertheimer Altrhein (P. Petermann)
 1 Ind. 19.8.17 Worms [6216_3_42s] (WO) (H. Urban)
 2 Ind. 22.8.17 Mannheim [6516_2_09n] (MA) (W. Dreyer)
 2 Ind. 07.9.17 NSG Der Spieß (W. Dreyer)
 2 Ind. 08.9.17 Worms [6216_3_42s] (WO) (Kurt Belzer)
 1 Ind. 15.9.17 Luisenpark (MA) (H. Bott)
 11 Ind. 17.9.17 Lampertheimer Altrhein (P. Petermann)
 11 Ind. auf der Wiese Nahrung suchend 22.9.17 Lampertheimer Altrhein (F. Schrauth)
 7 Ind. 24.9.17 Vorderer Roxheimer Altrhein (R. M. Wink)
 2 Ind. 24.9.17 NSG Der Spieß (Markus Forst)

Nilgans: nur > 80 Ind. und späte Bruten

138 Ind. *Mauserplatz*Mitten drin eine GRAUGANS,
 13 Ind. *6x adulte / 7x Pulli / nicht-flügge*1 Paar mit 7 größeren Jungvögeln 01.7.17 NSG LA Heegwasser (HP) (P. Petermann)
 8 Ind. *2x adulte / 6x Pulli / nicht-flügge 02.7.17 NSG LA Zeilwald (HP) (Roland Gänßler)

8 Ind. *2x adulte / 6x Pulli / nicht-flügge 02.7.17 NSG LA Heegwasser (HP) (Roland Gänßler)

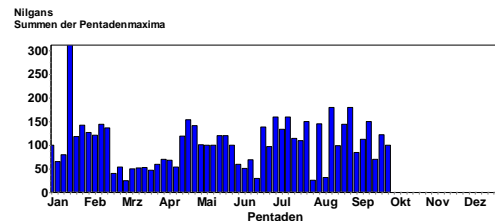
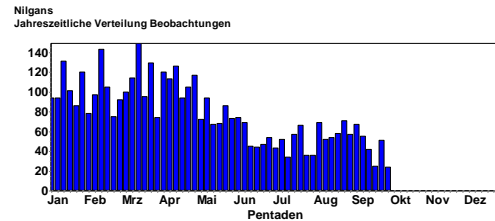

Ab Mitte Juni versammeln sich die Nilgänse zu größeren Mauertrupps, z.B. auf der Heidelberger Neckarwiese.

160 Ind. 04.7.17 Neckaranstau Ladenburg (HD) (G. Fehr)
 100 Ind. *Mauserplatz 05.7.17 Heidelberg-Zentrum [6518_3_52n] (K. Hofmann)
 7 Ind. *1x Männchen adult / 1x Weibchen adult / 5x Pulli / nicht-flügge*Frische Pullies!! 05.7.17 Heidelberg-Bergheim/Neuenheim (K. Hofmann)
 14 Ind. *8x adulte / 6x Pulli / nicht-flügge 05.7.17 NSG LA Welsches Loch (HP) (F. Schrauth)
 134 Ind. @27115594 06.7.17 Heidelberg-Zentrum [6518_3_52n] (K. Hofmann)
 6 Ind. *2x adulte / 4x Pulli / nicht-flügge 07.7.17 Neckarstau Ladenburg WEST (HD) (W. Dreyer)
 11 Ind. *4x adulte / 7x Pulli / nicht-flügge*Nilgans mit pulli greift Stockentenschaf an und tötet mind. 1 Küken 07.7.17 NSG LA Heegwasser (HP) (P. Petermann)
 5 Ind. *3x Pulli / nicht-flügge 08.7.17 Berghäuser Altrhein [6716_2_08] (S. Steiger)
 140 Ind. 11.7.17 Heidelberg-Zentrum [6518_3_52n] (M. Wink)
 13 Ind. *1x adult / 1x Männchen adult / 1x Weibchen adult / 10x Pulli / nicht-flügge*familie mit 10 Pulli 11.7.17 NSG Weschnitz-Insel von Lorsch (Christian Zurek)
 160 Ind. 13.7.17 Heidelberg-Zentrum [6518_3_52n] (M. Wink) **(70 Ind beringt)**
 5 Ind. *1x Männchen immatur / 1x Weibchen adult / 3x Pulli / sichere Zweitbrut, bekanntes Paar! 15.7.17 Heidelberg-Weststadt [6518_3_5] (K. Hofmann)
 115 Ind. 16.7.17 Neckaranstau Ladenburg (HD) (K. Hofmann)
 8 Ind. *1x Männchen immatur / 1x Weibchen immatur / 6x Pulli / nicht-flügge 18.7.17 Heidelberg-Bergheim/Neuenheim (K. Hofmann)
 110 Ind. 21.7.17 Heidelberg Neckarwiese (K. Hofmann)
 8 Ind. *1x Männchen adult / 1x Weibchen adult / 6x Pulli / nicht-flügge 23.7.17 Heidelberg-Bergheim (K. Hofmann)
 84 Ind. 25.7.17 Heidelberg-Zentrum [6518_3_52n] (K. Hofmann)



Nilgans betrauert 2 Wochen lang tote Partnerin © K. Hofmann

150 Ind. 27.7.17 Heidelberg-Zentrum [6518_3_52n (M. Wink)
 6 Ind. *1x Männchen adult / 1x Weibchen adult / 4x Pulli / nicht-flügge 29.7.17 NSG Wagbachniederung (KA) (Christoph Armbruster)
 9 Ind. *7x Pulli / nicht-flügge 29.7.17 Eich-Gimsheimer Altrhein (Volker Schmidt)
 12 Ind. *1x Männchen adult / 1x Weibchen adult / 10x Pulli / nicht-flügge 30.7.17 NSG Weschnitz-Insel von Lorsch (Christian Zurek)
 145 Ind. 04.8.17 Heidelberg-Zentrum [6518_3_52n (K. Hofmann)
 6 Ind. *zwei Vögel verjagen erfolgreich einen Fuchs 12.8.17 NSG Wagbachniederung (KA) (Volker Saß)
 8 Ind. *4x adulte / 4x Pulli / nicht-flügge*1 Paar mit 4 kleinen Jungen 18.8.17 Lampertheimer Altrhein (P. Petermann)
 30 Ind. *4x Pulli / nicht-flügge 19.8.17 NSG Mechtersheimer Tongrube (S. Steiger)
 5 Ind. *3x Pulli / nicht-flügge 19.8.17 Klärteiche Offstein (DÜW) (Volker Schmidt)
 99 Ind. 20.8.17 Neckaranstau Ladenburg (HD) (W. Dreyer)
 11 Ind. *3x adulte / 8x 1. KJ / diesjährige*1 P mit 4 kleinen juv + 1 ad. mit 4 großen dj. (1 davon mit Beinverletzung) 4.8.17 Lampertheimer Altrhein (P. Petermann)
 144 Ind. *Schlaf- / Sammelplatz*fl. 20:36-21:05 in mehreren Gruppen ein 24.8.17 NSG LA Welsches Loch (HP) (P. Petermann)
 85 Ind. 27.8.17 Rheininsel bei Rheindürkheim (W. Dreyer)
 88 Ind. ab. 01.9.17 Ludwigshafen am Rhein [6516_4_ (Thomas Dolich)
 180 Ind. *2 Vögel beringt 02.9.17 Rheininsel bei Rheindürkheim (Natascha Schütze)
 71 Ind. 03.9.17 Karlsruhe [6916_1_11n] (KA*) (S. Tillmanns)
 85 Ind. 05.9.17 Heidelberg-Zentrum [6518_3_52n (M. Wink)

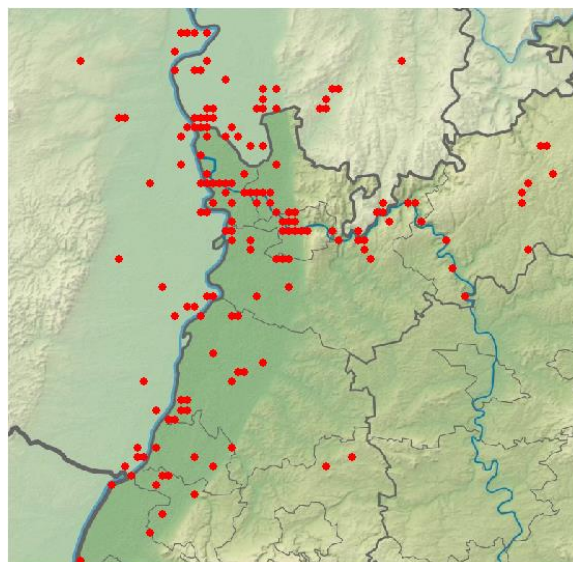

Die Nilgans tritt überall an Gewässern der Oberrheinischen Tiefebene, entlang des Neckars und zunehmend auch außerhalb dieser Bereiche auf.

10 Ind. *2x adulte / 8x Pulli / nicht-flügge 07.9.17 Klärteiche Offstein (DÜW) (F. Schrauth)
 105 Ind. 08.9.17 Karlsruhe [6916_1_11n] (KA*) (S. Tillmanns)
 85 Ind. 09.9.17 Rheinstetten [7015_2_20s] (KA) (K. Lechner)
 110 Ind. *große Ansammlung im Norden des Gebiets, weitere vereinzelt im Süden 09.9.17 NSG Weschnitz-Insel von Lorsch (Christian Zurek)
 113 Ind. 10.9.17 Karlsruhe (KA*) (S. Tillmanns)
 93 Ind. 11.9.17 NSG Altneckar Heidelberg Wieblingen (W. Dreyer)
 150 Ind. 16.9.17 NSG Weschnitz-Insel von Lorsch (Christian Zurek)
 10 Ind. *1x Männchen / 1x Weibchen / 8x Pulli / nicht-flügge*Frisch geschlüpft (aus bereits gemeldeter Brut auf Seggenbülte). 21.9.17 NSG Wagbachniederung (KA) (U. Mahler)
 96 Ind. 23.9.17 Neckaranstau Ladenburg (HD) (M. Wink)
 122 Ind. *eine leuzistisch: weißer Kopf, weißgrauer Hals 23.9.17 NSG Weschnitz-Insel von Lorsch (W. Dreyer)
 6 Ind. *1x Männchen adult / 1x Weibchen adult / 4x Pulli / nicht-flügge 27.9.17 NSG Wagbachniederung (KA) (W. Dreyer)
 10 Ind. *1x Männchen / 1x Weibchen / 8x Pulli / nicht-flügge 28.9.17 Schlossgarten Karlsruhe (KA*) (S. Tillmanns)
 100 Ind. *Schlaf- / Sammelplatz*fliegen 7:40-8:15 aus 29.9.17 NSG LA Welsches Loch (HP) (P. Petermann)
 84 Ind. 29.9.17 NSG Weschnitz-Insel von Lorsch (Christian Zurek)

Brandgans: (Brutplatz an den Offsteiner Klärteichen)

Brandgans
Jahreszeitliche Verteilung Beobachtungen

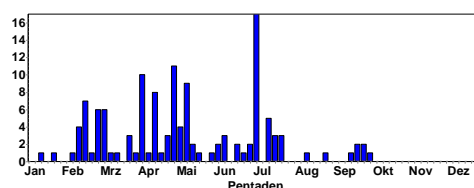

Brandgans
Summen der Pentadenmaxima

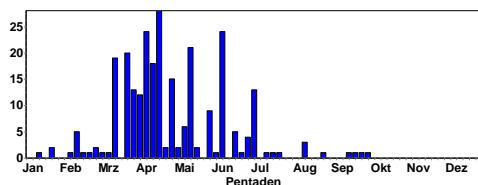

Bis Ende Juni/Anfang Juli ziehen die Brandgänse in die Mau-
sergebiete in der Deutschen Bucht.

- 1 Ind. *1x 1. KJ / diesjährig 01.-227.17 NSG Wagbachnieder-
rung (KA) (Volker Schmidt et al.)
- 2 Ind. 02.7.17 NSG Wagbachniederung (KA) (Thomas Plentz)
- 13 Ind. *4x adulte / 9x 1. KJ / diesjährige 02.7.17 Klärteiche
Offstein (DÜW) (Volker Schmidt)
- 1 Ind. 02.7.17 NSG Der Spieß (Volker Schmidt)
- 10 Ind. 02.7.17 Rheininsel bei Rheindürkheim (Volker
Schmidt)
- 3 Ind. 11.8.17 NSG Roßweiher (PF) (Eberhard Körner)
- 1 Ind. *1x Weibchen 27.8.17 Bruchsal [6817_1_23n] (KA)
(Martin Seiser)
- 1 Ind. *1x weibchenfarbig 17.-25.9.17 NSG LA Welsches
Loch (HP) (P. Petermann)

Rostgans:

Rostgans
Jahreszeitliche Verteilung Beobachtungen

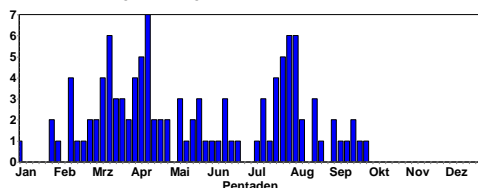

- 1 Ind. *1x weibchenfarbig 05.7.17 NSG Kohlplattenschlag
(KA (Gerd Schön)
- 1 Ind. 11.7.17 NSG Wagbachniederung (KA) (W. Dreyer)
- 1 Ind. *(1x stationär) 11.7.17 Neptunsee (KA) (Guido Rastig)
- 12 Ind. 15.7.17 NSG LA Welsches Loch (HP) (P. Petermann)
- 11 Ind. 22.7.17 Klärteiche Offstein (DÜW) (Heribert Blan-
kenheim)
- 7 Ind. 23.7.17 Klärteiche Offstein (DÜW) (Clement Heber)
- 8 Ind. *7x adulte / 1x 1. KJ / diesjährig 28.7.17 Klärteiche
Offstein (DÜW) (Natascha Schütze)
- 1 Ind. 29.7.17 NSG Kohlplattenschlag (KA (Andreas Vogel)
- 7 Ind. 30.7.17 O Bockenheim/N Obrigheim [6315 (M. Wink)
- 1 Ind. 01.8.17 Altrhein Illingen Nord (RA) (K. Lechner)
- 1 Ind. 03.8.17 Bruchsal [6817_1_23n] (KA) (Niko Falk)
- 1 Ind. 04.-13.8.17 Saalbachniederung (gesamt) (KA (Gerd
Schön)
- 1 Ind. 05.8.17 Bruchsal [6817_1_23n] (KA) (Helmut Barié)
- 1 Ind. 13.8.17 Bruchsal [6817_1_23n] (KA) (Eberhard Kör-
ner)
- 1 Ind. *kein Züchterring 19.8.17 Schlossgarten Karlsruhe
(KA*) (Jonas Homburg)
- 4 Ind. 20.8.17 O Bockenheim/N Obrigheim [6315 (Kurt Bel-
zer)
- 1 Ind. 21.8.17 Wörth am Rhein [6915_4_48s] (G (Ulf Janz)
- 3 Ind. 25.8.17 NSG LA Welsches Loch (HP) (F. Schrauth)

- 2 Ind. 03.9.17 Bruchsal [6817_1_23n] (KA) (Werner Jansen)
- 2 Ind. 07.9.17 Bruchsal [6817_1_23n] (KA) (Niko Falk)
- 4 Ind. *keine Beringung erkannt, aber auch nicht bei allen
Ind. Beine zu sehen 10.9.17 NSG Mecktersheimer Tongrube
(S. Steiger)
- 4 Ind. 17.9.17 NSG LA Welsches Loch (HP) (P. Petermann)
- 4 Ind. 18.9.17 NSG LA Welsches Loch (HP) (P. Petermann)
- 2 Ind. 22.9.17 NSG LA Welsches Loch (HP) (F. Schrauth)
- 2 Ind. 23.9.17 NSG LA Welsches Loch (HP) (P. Petermann)
- 3 Ind. 29.9.17 NSG LA Welsches Loch (HP) (P. Petermann)

Mandarinente: nur Brutnachweise

Mandarinente
Jahreszeitliche Verteilung Beobachtungen

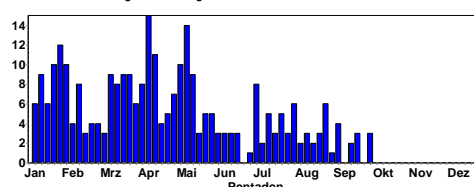

Mandarinente
Summen der Pentadenmaxima

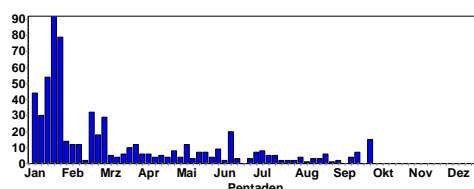

- 3 Ind. *1x Weibchen adult / 2x Pulli / nicht-flügge 01.7.17
NSG Erlachsee (KA*) (Niko Falk)
- 3 Ind. *1x Weibchen adult / 2x Pulli / nicht-flügge 03.7.17
NSG Erlachsee (KA*) (Niko Falk)
- 5 Ind. *4x 1. KJ / diesjährige / 1x Weibchen 04.7.17 Römer-
berg [6716_2_06s] (RP) (S. Steiger)
- 8 Ind. *1 Weibchen 7 Pull 06.7.17 Leimersheim
[6816_3_42n] (GER) (Joachim Zürker)
- 1 Ind. *1x 1. KJ / diesjährig 26.7.17 NSG Erlachsee (KA*)
(Niko Falk)

Schnatterente: nur > 60 Ind. und Brutnachweise

- Ab Ende Juli treten die ersten größeren Ansammlungen an
Schnatterenten durch Durch- und Zuzug auf:
- 12 Ind. *1x Weibchen adult / 11x Pulli / nicht-flügge 02.7.17
NSG Wagbachniederung (KA) (Johannes Ernst)
- 19 Ind. *3x Weibchen / 16x Pulli / nicht-flügge*3 weitere
Familien. 03.7.17 NSG Wagbachniederung (KA) (U. Mahler)
- 40 Ind. *5x Weibchen / 35x Pulli / nicht-flügge*5 weitere
Familien. 04.7.17 NSG Wagbachniederung (KA) (U. Mahler)
- 7 Ind. *1x Weibchen / 6x Pulli / nicht-flügge 05.7.17 Lam-
pertheimer Altrhein (F. Schrauth)
- 20 Ind. *8x Pulli / nicht-flügge 09.7.17 NSG Wagbachniede-
rung (KA) (Axel Muttray)
- 100 Ind. 16.7.17 NSG Wagbachniederung (KA) (Volker
Schmidt)
- 8 Ind. *1x Weibchen adult / 1x weibchenfarbig / 6x Pulli /
nicht-flügge 21.7.17 NSG LA Heegwasser (HP) (P. Peter-
mann)
- 10 Ind. *1x Weibchen adult / 9x Pulli / nicht-flügge 23.7.17
NSG Wagbachniederung (KA) (Andreas Deißner)

80 Ind. 13.8.17 NSG Wagbachniederung (KA) (Eberhard Körner)
 14 Ind. 21.8.17 Wörth am Rhein [6915_4_48s] (G (Ulf Janz)
 6 In. 22.8.17 Karlsruhe [6916_1_11n] (KA*) (S. Tillmanns)
 100 Ind. 22.8.17 NSG Wagbachniederung (KA) (Alain Willer)
 50 Ind. 22.8.17 NSG Der Spieß (Andreas Kohler)

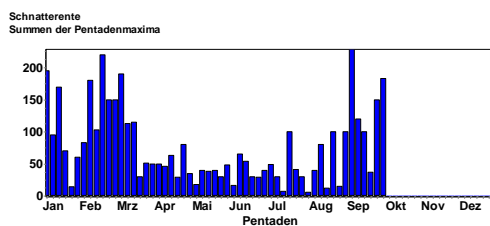
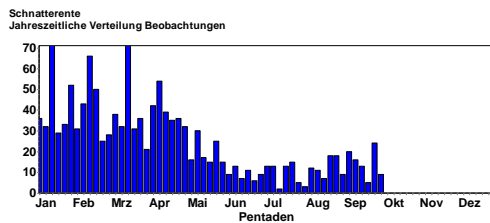

8 Ind. 22.8.17 NSG Der Spieß (Clement Heber)
 11 Ind. 22.8.17 NSG LA Welsches Loch (HP) (F. Schrauth)
 1 Ind. 24.8.17 NSG Wagbachniederung (KA) (Michael Wurstter)
 92 Ind. 01.9.17 NSG Wagbachniederung (KA) (F. Schrauth)
 230 Ind. 04.9.17 NSG Wagbachniederung (KA) (U. Mahler)
 100 Ind. 06.9.17 NSG Wagbachniederung (KA) (Michael Rumberger)
 120 Ind. 09.9.17 NSG Wagbachniederung (KA) (H. Bott)
 100 Ind. 16.9.17 NSG Wagbachniederung (KA) (W. Dreyer)
 150 Ind. 24.9.17 NSG Wagbachniederung (KA) (Alexander Köhler)
 150 Ind. 27.9.17 NSG Wagbachniederung (KA) (Willi Benz)
 183 Ind. 29.9.17 NSG Wagbachniederung (KA) (S. Tillmanns)

Pfeifente:

Die meisten Pfeifenten besuchen unsere region zwischen Ende September bis Anfang April. Die wenigen Übersommerer könnten Gefangenschaftsflüchtlinge sein.

1 Ind. 09.7.17 NSG Wagbachniederung (KA) (Volker Schmidt)
 1 Ind. 18.7.17 NSG Wagbachniederung (KA) (Andreas Vogel)
 2 Ind. *Beobachter: Georg Freundlieb. 10.9.17 NSG Wagbachniederung (KA) (U. Mahler)
 3 Ind. 17.9.17 Klärteiche Offstein (DÜW) (Folke Damminger)
 4 Ind. 18.9.17 NSG Wagbachniederung (KA) (Georg Freundlieb)
 3 Ind. *3x Männchen 18.9.17 NSG Wagbachniederung (KA) (U. Mahler)
 1 Ind. *1x weibchenfarbig 19.9.17 NSG Wagbachniederung (KA) (Georg Freundlieb)
 2 Ind. 22.9.17 NSG Wagbachniederung (KA) (Johannes Ernst)

1 Ind. 24.9.17 Saalbachniederung (gesamt) (KA (Gerd Schön)
 2 Ind. 24.9.17 Altrhein Kleiner Bodensee (KA) (K. Lechner)
 1 Ind. 24.9.17 NSG Wagbachniederung (KA) (Christoph Armbruster)



© D. Koch

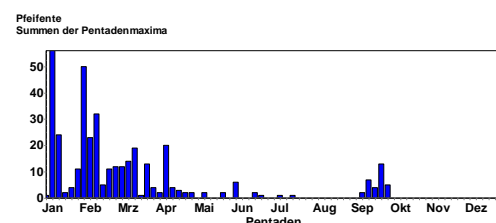
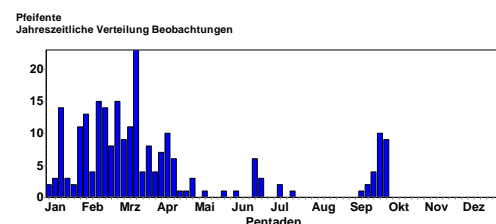

2 Ind. 24.9.17 Klärteiche Offstein (DÜW) (Volker Schmidt)
 2 Ind. 25.9.17 NSG Wagbachniederung (KA) (Georg Freundlieb)
 2 Ind. *1x Männchen / 1x weibchenfarbig* Männchen noch SK 25.9.17 Berghäuser Altrhein [6716_2_08 (S. Steiger)
 13 Ind. 27.9.17 NSG Wagbachniederung (KA) (W. Dreyer)
 5 Ind. 27.9.17 Bruchsal [6817_1_23n] (KA) (Niko Falk)
 8 Ind. 27.9.17 NSG Wagbachniederung (KA) (Georg Freundlieb)
 5 Ind. *1x Männchen 28.9.17 Saalbachniederung (gesamt) (KA (Schaefer Frank)
 4 Ind. 28.9.17 Bruchsal [6817_1_23n] (KA) (Johannes Ernst)

4 Ind. *Beobachter: Alfred Amberger, Regina Müller.
 28.9.17 NSG Wagbachniederung (KA) (U. Mahler)
 1 Ind. 29.9.17 Karlsruhe [6915_4_58s] (KA*) (Andreas Vogel)
 5 Ind. 29.9.17 NSG Wagbachniederung (KA) (S. Tillmanns)
 1 Ind. *1x Männchen adult 29.9.17 Berghäuser Altrhein
 [6716_2_08 (S. Steiger)
 4 Ind. 30.9.17 NSG Wagbachniederung (KA) (Dietrich Pfeilticker)
 3 Ind. 30.9.17 Bruchsal [6817_1_23n] (KA) (Johannes Ernst)

Krickente:

**Ab Mitte August sind erste Ansammlungen zu beobachten
 (Durchzug und Zuzug der Überwinterer)**

Krickente
 Jahreszeitliche Verteilung Beobachtungen

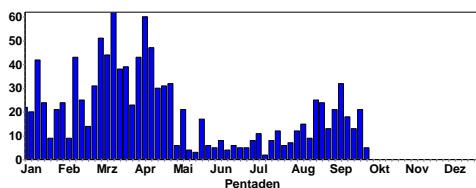

Krickente
 Summen der Pentadenmaxima

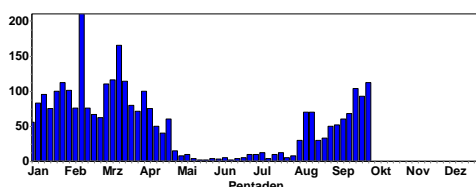

nur > 30 Ind.

30 Ind. 12.8.17 Klärteiche Offstein (DÜW) (Volker Schmidt)
 50 Ind. 12.8.17 Roxheimer Altrhein & Silbersee (Volker Schmidt)
 50 Ind. 12.8.17 Eich-Gimsheimer Altrhein (Volker Schmidt)
 70 Ind. *Mitbeobachterin: Birgit Crusan 15.8.17 Klärteiche Offstein (DÜW) (Peter Ramachers)
 31 Ind. abends, mittags deutlich weniger 24.8.17 NSG LA Welsches Loch (HP) (P. Petermann)
 30 Ind. 02.9.17 NSG Wagbachniederung (KA) (H. Bott)
 50 Ind. 03.9.17 NSG Der Spieß (Stella Mielke)
 50 Ind. *(Mitbeobachterin: Birgit Crusan) 05.9.17 Klärteiche Offstein (DÜW) (Peter Ramachers)
 40 Ind. 06.9.17 NSG Wagbachniederung (KA) (Michael Rumberger)
 52 Ind. 07.9.17 Klärteiche Offstein (DÜW) (F. Schrauth)
 50 Ind. 08.9.17 Klärteiche Offstein (DÜW) (W. Dreyer)
 35 Ind. 09.9.17 NSG LA Welsches Loch (HP) (P. Petermann)
 60 Ind. 10.9.17 Klärteiche Offstein (DÜW) (Volker Schmidt)
 40 Ind. 16.9.17 NSG Wagbachniederung (KA) (W. Dreyer)
 68 Ind. *68x weibchenfarbig 17.9.17 NSG LA Welsches Loch (HP) (P. Petermann)
 80 Ind. 18.9.17 NSG Wagbachniederung (KA) (U. Mahler)
 104 Ind. 22.9.17 NSG LA Welsches Loch (HP) (F. Schrauth)
 90 Ind. 23.9.17 Römerberg Mechtersheimer Tongrube (M. Wink)
 80 Ind. 24.9.17 NSG LA Heegwasser [6416_2_07n] (M. Wink)

55 Ind. *55x weibchenfarbig 25.9.17 NSG LA Heegwasser (HP) (P. Petermann)
 112 Ind. 29.9.17 NSG LA Heegwasser (HP) (F. Schrauth)

Stockente

**Ab Mitte August sind erste Ansammlungen zu beobachten
 (Durchzug und Zuzug der Überwinterer)**

Stockente
 Jahreszeitliche Verteilung Beobachtungen

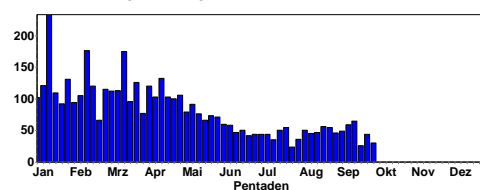

Stockente
 Summen der Pentadenmaxima

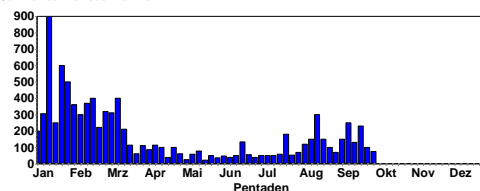

Nur > 90 Ind.

100 Ind. 23.7.17 Klärteiche Offstein (DÜW) (Volker Schmidt)
 130 Ind. 30.7.17 Klärteiche Offstein (DÜW) (M. Wink)
 100 Ind. 07.8.17 NSG Wagbachniederung (KA) (S. Tillmanns)
 120 Ind. 07.8.17 NSG LA Welsches Loch (HP) (G. Fehr)
 100 Ind. 08.8.17 NSG Der Spieß (F. Schrauth)
 100 Ind. 12.8.17 NSG Der Spieß (Markus Forst)
 125 Ind. 15.8.17 Heidelberg-Bergheim (K. Hofmann)
 300 Ind. 15.8.17 Klärteiche Offstein (Peter Ramachers)
 100 Ind. 27.8.17 NSG Der Spieß (Volker Schmidt)
 150 Ind. 03.9.17 NSG Der Spieß (Volker Schmidt)
 150 Ind. 05.9.17 Klärteiche Offstein (Peter Ramachers)
 170 Ind. 08.9.17 Klärteiche Offstein (DÜW) (H. Bott)
 200 Ind. 09.9.17 Klärteiche Offstein (DÜW) (Frieder Klöpfer)
 80 Ind. 10.9.17 Tongruben(HP) (G Hagemeister)
 250 Ind. 12.9.17 Klärteiche Offstein (Peter Ramachers)
 99 Ind. *52x Männchen / 47x weibchenfarbig 16.9.17 Badensee Bensheim (HP) (P. Petermann)
 100 Ind. 17.9.17 Klärteiche Offstein (DÜW) (F Damminger)
 90 Ind. 23.9.17 Berghäuser Altrhein (RP) (M. Wink)
 100 Ind. 27.9.17 Berghäuser Altrhein [6716_2_08 (S. Steiger)

Spießente:

Ab September wurden die ersten Herbstdurchzügler festgestellt:

1 Ind. *1x weibchenfarbig 03.9.17 NSG Der Spieß (Volker Schmidt)
 2 Ind. 03.9.17 Klärteiche Offstein (DÜW) (Bernd Remelius)
 1 Ind. *1x weibchenfarbig 03.9.17 NSG Der Spieß (Stella Mielke)
 1 Ind. 07.9.17 Bruchsal [6817_1_23n] (KA) (Niko Falk)
 1 Ind. *1x weibchenfarbig 07.9.17 NSG Mechtersheimer Tongrube (S. Steiger)
 1-2 Ind. *1x Männchen 17.-27.9.17 NSG Wagbachniederung (KA) (Georg Freundlieb et al.)

6 Ind. *6x weibchenfarbige 17.9.17 NSG LA Welsches Loch (HP) (P. Petermann)

Spießente
Jahreszeitliche Verteilung Beobachtungen

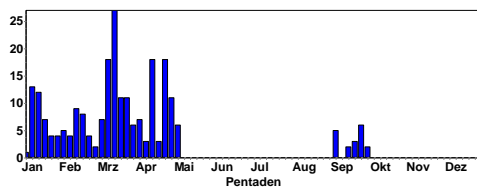

Spießente
Summen der Pentadenmaxima

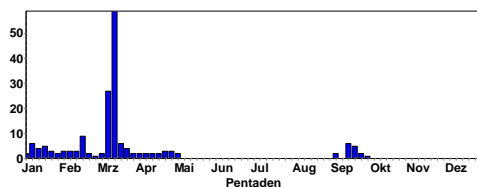

Knäkente
Jahreszeitliche Verteilung Beobachtungen

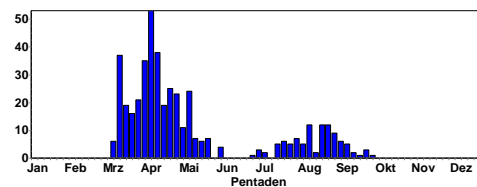

Knäkente
Summen der Pentadenmaxima

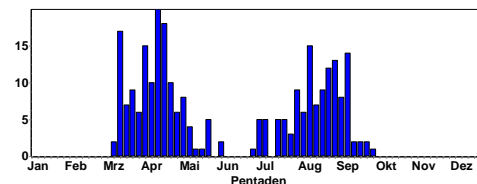

Löffelente: nur > 15 Ind. + Bruten

4 Ind. *1x Weibchen / 3x Pulli 17.7.17 Karlsruhe [6916_1_12s] (KA*) (Uli Kofler)

21 Ind. 04.9.17 NSG Wagbachniederung (KA) (S Frank)
15 Ind. 07.9.17 NSG Meckersheimer Tongrube (S. Steiger)
20 Ind. 10.9.17 NSG Meckersheimer Tongrube (S. Steiger)
20 Ind. 16.9.17 NSG Wagbachniederung (KA) (V Schmidt)
70 Ind. 17.9.17 11110700 (WVZ) (RP) (Dieter Raudszus)
145 Ind. 18.9.17 NSG Wagbachniederung (KA) (U. Mahler)
22 Ind. 22.9.17 NSG LA Welsches Loch (HP) (F. Schrauth)
20 Ind. 24.9.17 NSG Wagbachniederung (KA) (C Heber)
50 Ind. 25.9.17 NSG Wagbachniederung (KA) (U. Mahler)
23 Ind. 30.9.17 NSG Erlachsee (KA*) (Niko Falk)

Löffelente
Jahreszeitliche Verteilung Beobachtungen

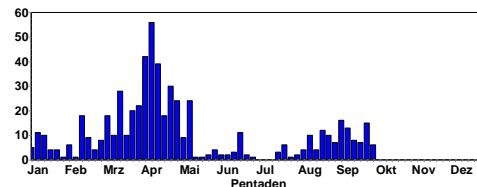

Löffelente
Summen der Pentadenmaxima

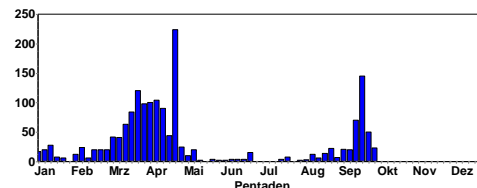

Kolbenente: nur >8 Ind. + Bruten

Geringere Anzahlen als in früheren Jahren

1 Ind. *1x Pullus / nicht-flüggealtvögel nicht gesehen
02.7.17 NSG Wagbachniederung (KA) (Thomas Hansen)
7 Ind. *1x Weibchen / 6x Pulli / nicht-flügge*1 weitere Familie. 12.7.17 NSG Wagbachniederung (KA) (U. Mahler)
8 Ind. *1x Weibchen adult / 7x Pulli / nicht-flügge 13.7.17 NSG Wagbachniederung (KA) (Gerold Dobler)
9 Ind. 29.7.17 NSG Kohlplattenschlag (KA) (Andreas Vogel)
15 Ind. 19.8.17 NSG Meckersheimer Tongrube (S. Steiger)

5 Ind. 19.9.17 NSG Wagbachniederung (KA) (Georg Freundlieb)

1 Ind. 22.9.17 NSG LA Welsches Loch (HP) (F. Schrauth)

1 Ind. 24.9.17 Klärteiche Offstein (DÜW) (Florian Braun)

2 Ind. *2x weibchenfarbige 25.9.17 NSG LA Welsches Loch (HP) (P. Petermann)

1 Ind. *1x Weibchen 25.9.17 NSG LA Heegwasser (HP) (P. Petermann)

1 Ind. 29.9.17 NSG LA Heegwasser (HP) (F. Schrauth)

1 Ind. 30.9.17 NSG Erlachsee (KA*) (Niko Falk)

Knäkente: nur > 5 Ind.

Durchzug im März-Mai und Juli-Mitte September

5 Ind. *5x weibchenfarbige 01.7.17 NSG Wagbachniederung (KA) (Volker Schmidt)

5 Ind. 21.7.17 NSG Wagbachniederung (KA) (F. Schrauth)

5 Ind. 21.7.17 NSG Wagbachniederung (KA) (U. Mahler)

9 Ind. *Teiche 3c und 4b. 31.7.17 NSG Wagbachniederung (KA) (U. Mahler)

6 Ind. 06.8.17 NSG Wagbachniederung (KA) (U. Mahler)

6 Ind. 12.8.17 Klärteiche Offstein (DÜW) (Volker Schmidt)

5 Ind. 12.8.17 Roxheimer Altrhein & Silbersee (V Schmidt)

15 Ind. *vermutlich deutlich mehr, aber sehr schlecht einzusehen 12.8.17 Eich-Gimsheimer Altrhein (Volker Schmidt)

6 Ind. 13.8.17 Saalbachniederung (gesamt) (KA) (J Musser)

7 Ind. 13.8.17 NSG Roßweiher (PF) (Jürgen Blessing)

7 Ind. *2x Männchen / 5x weibchenfarbige 18.8.17 NSG LA Welsches Loch (HP) (P. Petermann)

9 Ind. 20.8.17 Klärteiche Offstein (DÜW) (Kurt Belzer)

6 Ind. 22.8.17 NSG LA Welsches Loch (HP) (F. Schrauth)

5 Ind. 24.8.17 Bruchsal [6817_1_23n] (KA) (Michael Ziara)

9 Ind. 24.8.17 NSG Wagbachniederung (KA) (U. Mahler)

12 Ind. 25.8.17 NSG LA Welsches Loch (HP) (F. Schrauth)

13 Ind. 02.9.17 Klärteiche Offstein (DÜW) (Volker Schmidt)

13 Ind. 10.9.17 NSG Meckersheimer Tongrube (S. Steiger)

14 Ind. 10.9.17 Eich-Gimsheimer Altrhein (Volker Schmidt)

Kolbenente
Jahreszeitliche Verteilung Beobachtungen

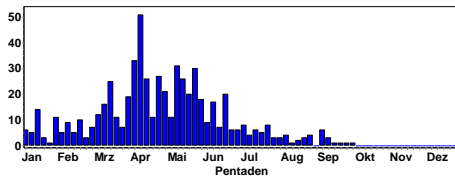

Kolbenente
Summen der Pentadenmaxima

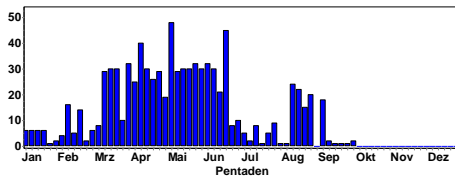

Moorente:

1 Ind. *1x Männchen adult 17.9.17 Großes Meerwasser bei Eich (AZ (Alexander Neu)

Tafelente: nur >10 + Bruten

9 Ind. *3x adulte / 6x Pulli / nicht-flügge 02.7.17 NSG Wagbachniederung (KA) (Andreas Deißner)

7 Ind. *1x Weibchen / 6x Pulli / nicht-flügge 05.7.17 NSG Wagbachniederung (KA) (Niko Falk)

Bisher weitgehend Übersommerer und noch keine Wintergäste:

- 20 Ind. 09.7.17 NSG Wagbachniederung (KA) (V Schmidt)
- 30 Ind. 16.7.17 NSG Wagbachniederung (KA) (Vr Schmidt)
- 22 Ind. 21.7.17 NSG Wagbachniederung (KA) (F. Schrauth)
- 10 Ind. 23.7.17 Klärteiche Offstein (DÜW) (Clement Heber)
- 20 Ind. 28.7.17 Klärteiche Offstein (DÜW) (N Schütze)
- 15 Ind. 19.8.17 NSG Mecktersheimer Tongrube (S. Steiger)
- 10 Ind. 02.9.17 Klärteiche Offstein (DÜW) (Volker Schmidt)
- 16 Ind. 07.9.17 Klärteiche Offstein (DÜW) (F. Schrauth)
- 12 Ind. 08.9.17 NSG Kohlplattenschlag (KA) (Robin Wegner)
- 20 Ind. 10.9.17 Klärteiche Offstein (DÜW) (Volker Schmidt)

Tafelente
Jahreszeitliche Verteilung Beobachtungen

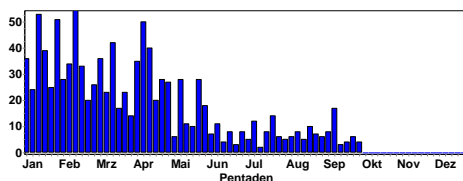

Tafelente
Summen der Pentadenmaxima

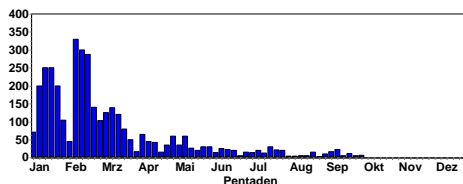

Reiherente: nur >20 Ind. + Bruten

10 Ind. *3x Weibchen adulte / 7x Pulli / nicht-flügge*1 + 3, 1 + 2, 1 + 2 11.7.17 NSG Wagbachniederung (KA) (W. Dreyer)

7 Ind. *1x Weibchen / 6x Pulli / nicht-flügge*1 weitere Familie. 13.7.17 NSG Wagbachniederung (KA) (U. Mahler)

Bisher weitgehend Übersommerer und noch keine Wintergäste:

30 Ind. 16.7.17 NSG Wagbachniederung (KA) (Volker Schmidt)

30 Ind. 28.7.17 Klärteiche Offstein (DÜW) (Natascha Schütze)

30 Ind. 05.8.17 Klärteiche Offstein (DÜW) (Natascha Schütze)



Reiherenten-Weibchen mit pulli © F. Schrauth

- 30 Ind. 13.8.17 Klärteiche Offstein (DÜW) (Maria Hoffmann)
- 30 Ind. 01.9.17 Klärteiche Offstein (DÜW) (Ulf Janz)
- 30 Ind. 02.9.17 Klärteiche Offstein (DÜW) (Volker Schmidt)
- 30 Ind. 02.9.17 Klärteiche Offstein (DÜW) (N Schütze)
- 50 Ind. 03.9.17 Klärteiche Offstein (DÜW) (Bernd Remelius)
- 60 Ind. *(Mitbeobachterin: Birgit Crusan) 05.9.17 Klärteiche Offstein (DÜW) (Peter Ramachers)
- 40 Ind. 17.9.17 Klärteiche Offstein (DÜW) (Folke Damming)

Reiherente
Jahreszeitliche Verteilung Beobachtungen

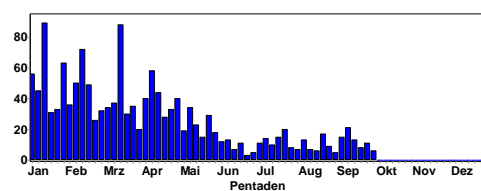

Reiherente
Summen der Pentadenmaxima

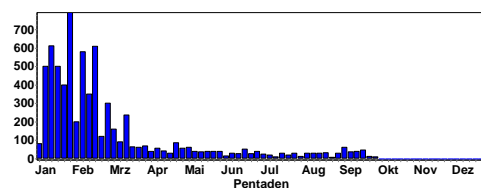

Bergente: (??Bestimmungsfehler??- von niemandem anderen beobachtet)

2 Ind. 05.8.17 NSG Wagbachniederung (KA) (Philip Christophersen)

Gänsesäger:

3 Ind. *3x 1. KJ / diesjährige 23.7.17 Berghäuser Altrhein (RP) (Fabian Bindrich)
1 Ind. *1x Weibchen 31.7.17 Gaggenau Zentrum [7115_4_60s] (Jochen Müller)
1 Ind. *1x Weibchen 02.8.17 Gaggenau Zentrum [7115_4_60s] (Jochen Müller)
1 Ind. *1x weibchenfarbig 12.8.17 Rheininsel bei Rheindürkheim (Volker Schmidt)
2 Ind. *2x 1. KJ / diesjährige* 30.8.17 Berghäuser Altrhein (RP) (S. Steiger)
1 Ind. *1x Weibchen 31.8.17 Heidelberg NAlte Brücke (HD*) (Kai Dworschak)
2 Ind. 08.9.17 NSG Aalkistensee (PF) (Jürgen Blessing)
3 Ind. *3x weibchenfarbige unter Kanadagänsen am Uferand 19.9.17 Mannheim (Strandbad Nord) (MA) (W. Dreyer)
14 Ind. *14x weibchenfarbige*fliegen in zwei Gruppen (5 + 9) Enz abwärts. 23.9.17 Pforzheim [7018_3_55s] (PF*) (Gerold Vitzthum)
1 Ind. *1x weibchenfarbig*10.15 zum Kiefweiher abfliegend 24.9.17 Mannheim (Strandbad Nord) (MA) (W. Dreyer)

Gänsesäger
Jahreszeitliche Verteilung Beobachtungen

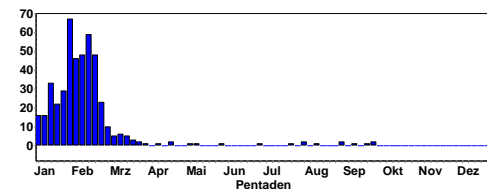

Gänsesäger
Summen der Pentadenmaxima

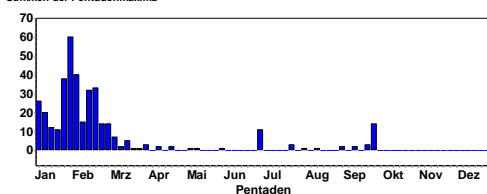

Wachtel:

In diesem Jahr wurden von Juni bis Ende Juli an mehreren Stellen rufende Wachteln gemeldet, die möglicherweise auch gebrütet haben.

1 Ind. 01.7.17 zw. Bremricherhof u. Hengstbac (Christopher Rosenbach)
1 Ind. 02.7.17 Vogelschutzgebiet Ober-Hilbersheim (Hans-Georg Folz)
1 Ind. *gehört (1x stationär) 06.7.17 O Rathskirchen/SW Dörrmoschel (Thomas Hansen)
1 Ind. *1x Männchen*gehört (1x stationär) 07.7.17 zw. Mörsfeld u. Kriegsfeld (Mä (Thomas Hansen)
1 Ind. *1x Männchen*(1x gehört) 07.7.17 N Kriegsfeld [6213_3_45s] (KIB (Thomas Hansen)
1 A2. 08.7.17 Bödigheim Sägewerk (MOS) (Frank Laier)
2 Ind. *Gesang 08.7.17 Plateau bei Ober-Flörsheim (AZ (Volker Schmidt)
1 Ind. 11.7.17 Wimsheim [7118_2_30n] (PF) (Ulrich Sach)
1 A2. 13.7.17 Auerb. Linserain (MOS) (Frank Laier)
2 Ind. *1x Männchen*(1x gehört) 13.7.17 O Rathskirchen/SW Dörrmoschel (Thomas Hansen)

1 Ind. 13.7.17 Auerb. Linserain [6521_3_55s] (Frank Laier)
1 Ind. *1x Männchen*(1x gehört) 14.7.17 NO Gutenbacherhof (Bremenberg) (Thomas Hansen)
2 Ind. *Gesang 15.7.17 Plateau bei Ober-Flörsheim (AZ (Volker Schmidt)
1 Ind. *üfl 03.00 Uhr 20.7.17 Mannheim [6517_1_13s] (MA) (W. Dreyer)
3 Ind. 21.7.17 Rittersbach NO (MOS) (Elmar Werling)
2 Ind. 22.7.17 Plateau bei Ober-Flörsheim (AZ (Volker Schmidt)
1 A2. *1x Männchen adult*Gesang / Balz*rufend auf Wiese 26.7.17 Bödigh. Husarenallee (MOS) (Thomas Fichtner)
3 Ind. *1 Vogel von einem Feldweg abfliegend 30.7.17 Plateau bei Ober-Flörsheim (AZ (Volker Schmidt)
1 Ind. 02.8.17 Vogelschutzgebiet Ober-Hilbersheim (Hans-Georg Folz)
1 Ind. *Weiße Wachtel. Vermutlich Gefangenschaftsflüchtling. 06.8.17 Worms [6216_3_52n] (WO) (Helmut Mattar)
1 Ind. *Balzrufe 13.8.17 Plateau bei Ober-Flörsheim (AZ (Volker Schmidt)
1 Ind. 03.9.17 Bruchsal [6817_1_23n] (KA) (Werner Jansen)
1 Ind. *Auffliegend 17.9.17 ZP Wahlheim (AZ) (Volker Schmidt)

Wachtel
Jahreszeitliche Verteilung Beobachtungen

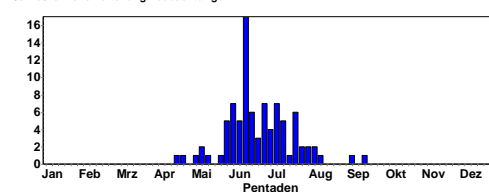

Rebhuhn:

Rebhühner sind dramatisch zurückgegangen und nur noch an wenigen Stellen heimisch- sie überleben die industrielle Landwirtschaft offenbar kaum.

1 Ind. *rufend 08.7.17 NSG Weschnitz-Insel von Lorsch (Christian Zurek)
1 Ind. *1x Männchen 09.7.17 Wiesloch [6618_3_45n] (HD) (Johannes Baust)
1 Ind. *1x adult*Sichtung auf dem Damm, Richtung Rückhaltebecken fliegend 09.7.17 NSG Weschnitz-Insel von Lorsch (Christian Zurek)
2 Ind. *2x Männchen adulte 15.7.17 NSG Weschnitz-Insel von Lorsch (Christian Zurek)
2 Ind. 15.7.17 Plateau bei Ober-Flörsheim (AZ (Volker Schmidt)
3 Ind. 22.7.17 Mannheim [6517_1_23n] (MA) (Tobias Rauteberg)
2 Ind. 24.7.17 Mannheim [6517_1_22n] (MA) (Maik Henrich)
1 Ind. *1x immatur 25.7.17 Mannheim [6416_2_27n] (MA) (Maik Henrich)
1 Ind. 25.7.17 Merchi. Knockgraben (MOS) (Martin Hochstein)
10 Ind. 28.7.17 Hockenheim [6617_3_42n] (HD) (Armin Konrad)
4 Ind. 29.7.17 Plateau bei Ober-Flörsheim (AZ (Johannes Ernst)

9 Ind. *Melder Michael Wetzel 13.8.17 Mannheim [6416_2_18s] (MA) (W. Dreyer)
 6 Ind. *Melder Michael Wetzel 13.8.17 Mannheim [6416_2_26n] (MA) (W. Dreyer)
 4 Ind. 24.8.17 Bonaue [6416_2_06n] (HP) (P. Petermann)
 1 Ind. *Neben Kartoffelfeld aufliegend 02.9.17 ZP Wahlheim (AZ) (Volker Schmidt)
 1 Ind. 02.9.17 Mölsheim (AZ) (Jörg Rathgeber)
 1 Ind. 02.9.17 ZP Wahlheim (AZ) (Natascha Schütze)
 5 Ind. 07.9.17 Ober-Flörsheim [6315_1_11s] (F. Schrauth)
 5 Ind. 08.9.17 Dallau Schmiedsgrund (MOS) (Ms T. Müller)
 4 Ind. 10.9.17 Vogelschutzgebiet Ober-Hilbersheim (Jochen Wiegand)
 4 Ind. 24.9.17 St. Leon-Rot [6717_2_18s] (HD) (Michael Post)

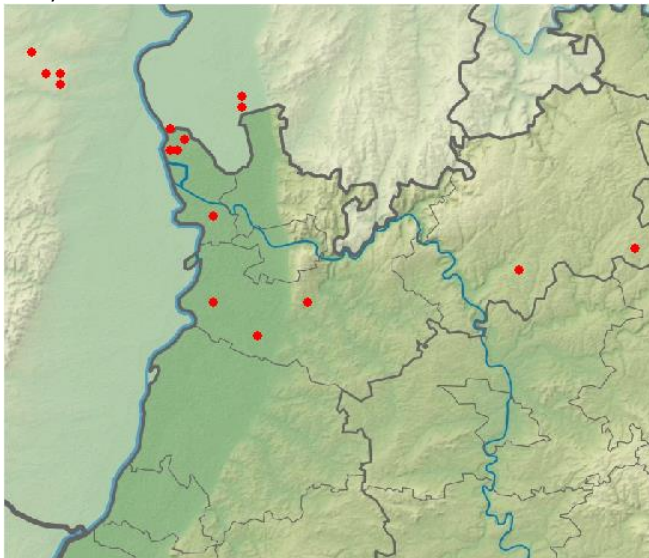

Rebhuhn
Jahreszeitliche Verteilung Beobachtungen

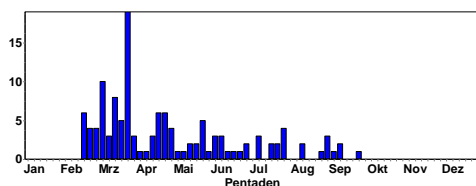

Auerhuhn:

5 geschützte Meldungen aus dem Nordschwarzwald

Zwergtaucher: nur > 15 Ind. + Bruten

Ab Mitte Juli treten Zwergtaucher in kleineren Trupps auf, die auch die Jungvögel des Jahres umfassen; Zuzug im September.

8 Ind. *4x 1. KJ / diesjährige / 4x adulte 02.7.17 Bruchsal [6817_1_23n] (KA) (Eberhard Körner)
 3 C14. *2x immature 03.7.17 Hainstadt Tongrube (MOS) (Elmar Werling)
 4 Ind. *4x Pulli / nicht-flügge 04.7.17 Römerberg [6716_2_06s] (RP) (S. Steiger)
 20 Ind. 13.7.17 NSG Wagbachniederung (KA) (S. Steiger)
 10 Ind. 16.7.17 NSG Wagbachniederung (KA) (Volker Schmidt)
 14 Ind. 18.7.17 NSG Wagbachniederung (KA) (K. Lechner)
 18 Ind. *ca 8 Diesjährige, 10 Ad 20.7.17 Altrhein Kleiner Bodensee (KA) (Uli Kofler)

3 Ind. *1x adult / 2x Pulli / nicht-flügge 23.7.17 NSG Wagbachniederung (KA) (Andreas Deißner)
 7 Ind. *1x adult / 1x 1. KJ / diesjährig / 1x adult / 2x 1. KJ / diesjährige / 1x adult / 1x 1. KJ / diesjährig 31.7.17 Karlsruhe [6916_4_38n] (KA*) (Schaefer Frank)
 25 Ind. 05.8.17 NSG Wagbachniederung (KA) (D Koelman)
 3 Ind. *3x adulte*Altvogel verlässt Nest, greift vorbeischwimmende Nutria an und vertreibt sie aus Nestnähe!
 06.8.17 Karlsruhe [6916_4_60n] (KA*) (Niko Falk)
 7 Ind. *2x adulte / 5x Pulli / nicht-flügge 06.8.17 Karlsruhe [6916_4_49s] (KA*) (Niko Falk)
 17 Ind. 06.8.17 Klärteiche Offstein (DÜW) (W Brauner)
 17 Ind. 21.8.17 NSG Wagbachniederung (KA) (W. Dreyer)
 19 Ind. 29.8.17 NSG Wagbachniederung (KA) (G. Fehr)
 25 Ind. 01.9.17 Klärteiche Offstein (DÜW) (Ulf Janz)
 16 Ind. 08.9.17 NSG Wagbachniederung (KA) (B Mayer)
 18 Ind. 10.9.17 Klärteiche Offstein (DÜW) (C Rosenbach)
 20 Ind. 21.9.17 Klärteiche Offstein (DÜW) (W Brauner)
 20 Ind. 24.9.17 NSG Wagbachniederung (KA) (A Köhler)
 25 Ind. 24.9.17 Bobenheim-Roxheim (M. Wink)
 31 Ind. 25.9.17 NSG Wagbachniederung (M Schleuning)
 32 Ind. 27.9.17 NSG Wagbachniederung (KA) (W. Dreyer)

Zwergtaucher
Jahreszeitliche Verteilung Beobachtungen

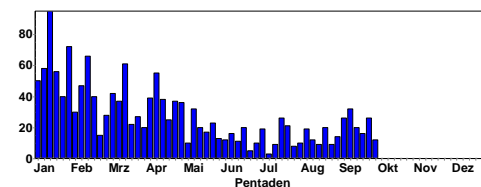

Zwergtaucher
Summen der Pentadenmaxima

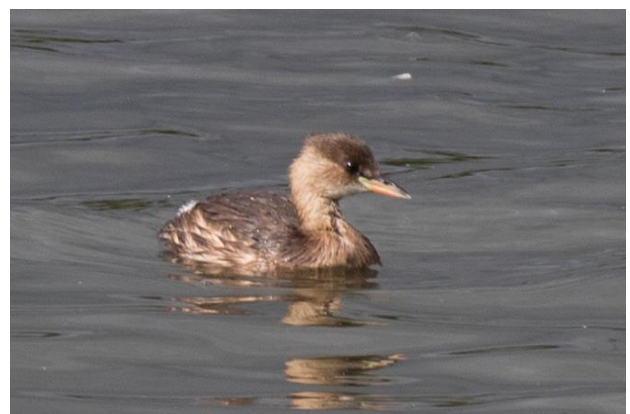
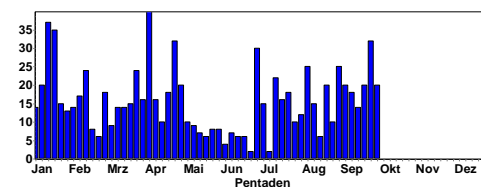

Zwergtaucher © J. Dreher

Haubentaucher: >20 Ind. + Bruten

Ab August wurden Ansammlungen beobachtet, die vermutlich auf Zuzug von anderen Gewässern beruhen. Im Juli wurden noch regelmäßig Paare mit kleinen Jungvögeln beobachtet (Spät- oder Ersatzbruten).

4 Ind. *2x adulte / 2x Pulli / nicht-flügge*1 Familie 01.7.17 NSG Erlachsee (KA*) (Niko Falk)
 4 Ind. *2x adulte / 2x Pulli / nicht-flügge*1 Familie 06.7.17 NSG Erlachsee (KA*) (Niko Falk)
 4 Ind. *2x adulte / 2x 1. KJ / diesjährige 09.7.17 NSG Wagbachniederung (KA) (Andreas Kohler)
 20 Ind. 16.7.17 NSG Wagbachniederung (KA) (G. Fehr)
 4 Ind. *2x adulte / 2x Pulli / nicht-flügge 17.7.17 NSG Erlachsee (KA*) (Niko Falk)

Haubentaucher
Jahreszeitliche Verteilung Beobachtungen

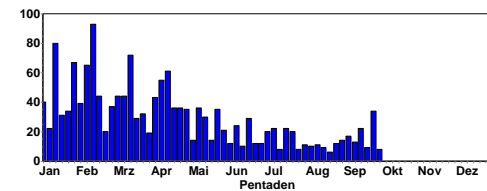

Haubentaucher
Summen der Pentadenmaxima

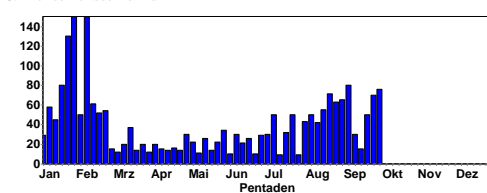

8 Ind. *mind. 4 Paare mit Jungvögel 17.7.17 Altrhein Kleiner Bodensee (KA) (Uli Kofler)
 4 Ind. *2x adulte / 2x Pulli / nicht-flügge 19.7.17 NSG Erlachsee (KA*) (Niko Falk)
 17 Ind. *12x adulte / 5x 1. KJ / diesjährige 20.7.17 Altrhein Kleiner Bodensee (KA) (Uli Kofler)
 13 Ind. *12x adulte / 1x 1. KJ / diesjährig*ganzes Teichgebiet 21.7.17 Kernsee (HP) (P. Petermann)
 6 Ind. *5x adulte / 1x 1. KJ / diesjährig*1 brütend + 1 Paar bauend 22.7.17 NSG Oberlücke von Viernheim (P. Petermann)
 27 Ind. 23.7.17 Karlsruhe [6916_1_11n] (KA*) (S. Tillmanns)
 4 Ind. *2x adulte / 2x Pulli / nicht-flügge 04.8.17 NSG Erlachsee (KA*) (Niko Falk)
 25 Ind. 13.8.17 NSG Wagbachniederung (KA) (Eberhard Körner)
 53 Ind. *4x Pulli / nicht-flügge / 49x adulte 19.8.17 NSG Mecktersheimer Tongrube (S. Steiger)
 36 Ind. 21.8.17 NSG Wagbachniederung (KA) (W. Dreyer)
 4 Ind. *2x adulte / 2x 1. KJ / diesjährige 22.8.17 NSG Erlachsee (KA*) (Niko Falk)
 63 Ind. 28.8.17 NSG Mecktersheimer Tongrube (Joachim Zürker)
 30 Ind. *ca 50% dj 05.9.17 Karlsruhe [6916_1_12s] (KA*) (Uli Kofler)
 80 Ind. 06.9.17 NSG Mecktersheimer Tongrube (Torsten Weber)
 50 Ind. 07.9.17 NSG Mecktersheimer Tongrube (S. Steiger)
 3 Ind. *2x adulte / 1x 1. KJ / diesjährig 18.9.17 NSG Erlachsee (KA*) (Niko Falk)
 7 Ind. *5x adulte / 2x 1. KJ / diesjährige*5-7 ad., alter See, 1 dj. noch bettelnd 18.9.17 Erlachsee (HP) (P. Petermann)
 65 Ind. 23.9.17 NSG Mecktersheimer Tongrube (M. Wink)

25 Ind. 24.9.17 NSG Wagbachniederung (KA) (Clement Heber)
 8 Ind. *füttern pull 24.9.17 Kleiner-Weiher Bobenheim-Roxhe (M. Wink)
 25 Ind. 24.9.17 Roxheim (RP) (M. Wink)
 20 Ind. 27.9.17 NSG Wagbachniederung (KA) (W. Dreyer)

Rothalstaucher: (??Bestimmungsfehler??; wurde von keinem anderen der vielen Wagbach-Besucher gemeldet!)
 1 Ind. 16.8.17 NSG Wagbachniederung (KA) (Detlef Behmel)

Schwarzhalstaucher: nur > 5 Ind + pull + ab September

Ab Juli verschwinden die Brutvögel aus der Wagbachniederung.

5 Ind. *1x adult / 4x 1. KJ / diesjährige 01.7.17 NSG Wagbachniederung (KA) (Volker Schmidt)
 7 Ind. *3x adulte / 4x 1. KJ / diesjährige*4 dj. Ind. aus 3 Brautpaaren. 01.7.17 NSG Wagbachniederung (KA) (Thomas Lang)
 5 Ind. *2x adulte / 3x Pulli / nicht-flügge 04.7.17 NSG Wagbachniederung (KA) (Wolfgang Henkes)
 4 Ind. *1x adult / 3x Pulli / nicht-flügge*3 sehr kleine pulli auf Rücken von 1 ad. (2. Jahresbrut). 04.7.17 NSG Wagbachniederung (KA) (U. Mahler)
 2 Ind. *1x adult / 1x Pullus / nicht-flügge*1 weitere Familie (Zweitbrut). 09.7.17 NSG Wagbachniederung (KA) (U. Mahler)
 5 Ind. *1x adult / 4x 1. KJ / diesjährige 16.7.17 NSG Wagbachniederung (KA) (Volker Schmidt)
 2 Ind. *2x 1. KJ / diesjährige 18.9.17 NSG Wagbachniederung (KA) (U. Mahler)
 2 Ind. 27.9.17 NSG Wagbachniederung (KA) (W. Dreyer)
 2 Ind. 30.9.17 NSG Wagbachniederung (KA) (Guido Waldmann)

Schwarzhalstaucher
Jahreszeitliche Verteilung Beobachtungen

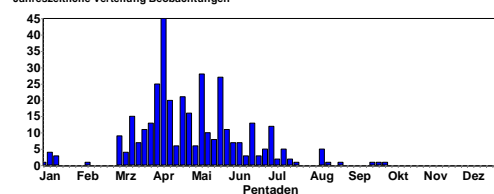

Schwarzhalstaucher
Summen der Pentadenmaxima

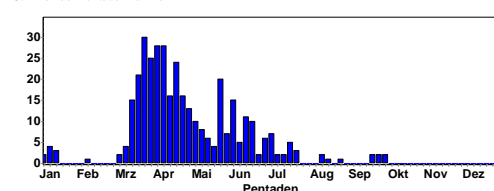

Kormoran: nur >50 Ind. + Brut oder Schlafplatzzählung
Im Juli nur noch wenige Paare mit Jungvögeln; Brutplätze werden verlassen und Ansammlungen treten an Rast- und Schlafplätzen auf. Im September Durchzug, was zu sehr hohen Zahlen führt.

142 Ind. *in der Kolonie, teilweise noch auf Nestern 01.7.17 NSG LA Welsches Loch (HP) (P. Petermann)
 100 Ind. 02.7.17 NSG Wagbachniederung (KA) (Thomas Langenberg)
 24 A1. *Schlaf- / Sammelplatz 05.7.17 NSG Zwerrenberg (MOS) (Thomas Falk)
 50 Ind. 23.7.17 NSG Wagbachniederung (KA) (Thomas Langenberg)
 48 Ind. 08.8.17 Altrhein Kleiner Bodensee (KA) (S. Tillmanns)
 40 Ind. 14.8.17 NSG Neckaraue (Ladenburg) (HD) (Jürgen Dreher)
 42 Ind. 15.8.17 NSG Altnekar Heidelberg Wieblingen (K. Hofmann)
 75 Ind. 19.8.17 NSG Mechtersheimer Tongrube (S. Steiger)
 105 Ind. 20.8.17 Altrhein Illingen Nord (RA) (K. Lechner)
 13 Ind. *11x adulte / 2x Pulli / nicht-flügge* 21.8.17 NSG Wagbachniederung (KA) (W. Dreyer)
 50 Ind. 24.8.17 NSG Altnekar Heidelberg Wieblingen (Kai Dworschak)
 180 Ind. 24.8.17 Ketscher Altrhein (HD) (HD) (Jürgen Dreher)
 53 Ind. *Schlaf- / Sammelplatz*Zählung 20:18, bis 20:32 kein Einflug mehr 24.8.17 NSG LA Fretterloch (HP) (P. Petermann)
 76 Ind. 27.8.17 NSG Altnekar Heidelberg Wieblingen (K. Hofmann)
 50 Ind. 29.8.17 NSG Altnekar Heidelberg Wieblingen (K. Hofmann)
 70 Ind. 30.8.17 NSG Altnekar Heidelberg Wieblingen (K. Hofmann)
 69 Ind. 01.9.17 NSG Altnekar Heidelberg Wieblingen (Kai Dworschak)
 70 Ind. 02.9.17 NSG Altnekar Heidelberg Wieblingen (K. Hofmann)
 110 Ind. 05.09.2017 05.9.17 NSG Altnekar Heidelberg Wieblingen (K. Hofmann)
 61 Ind. 05.9.17 NSG Mechtersheimer Tongrube (S. Steiger)
 69 Ind. *Schlaf- / Sammelplatz 05.9.17 NSG LA Fretterloch (HP) (P. Petermann)
 50 Ind. 06.9.17 NSG Wagbachniederung (KA) (Michael Rumberger)
 50 Ind. 06.9.17 NSG Mechtersheimer Tongrube (Torsten Weber)
 50 Ind. 07.9.17 NSG Mechtersheimer Tongrube (S. Steiger)
 76 Ind. 17.9.17 Knittlingen [6918_3_55n] (PF) (Jannik Stipp)
 39 Ind. *Schlaf- / Sammelplatz 19.9.17 NSG Schwalbennest von Necka (Andreas Quell)
 50 Ind. 20.9.17 NSG Wagbachniederung (KA) (Oswin Tittmann)
 330 Ind. 23.9.17 NSG Mechtersheimer Tongrube (M. Wink)
 100 Ind. 24.9.17 NSG Wagbachniederung (KA) (Clement Heber)
 75 Ind. 24.9.17 NSG Wagbachniederung (KA) (Christoph Armbruster)
 110 Ind. 24.9.17 Bobenheim-Roxheim (M. Wink)
 95 Ind. 25.9.17 NSG Altnekar Heidelberg Wieblingen (Friedrich Linhart)
 101 Ind. *Schlaf- / Sammelplatz 25.9.17 Hirschhorn Ersheim S [6519_3_3 (Andreas Quell)
 163 Ind. *von 12.40 bis 13.40 Uhr in sehr kleinen Trupps von N kommend und offensichtlich im Kollersee landend.

Danach keine mehr. 28.9.17 Ketsch [6617_1_11n] (HD) (W. Dreyer)
 60 Ind. 28.9.17 NSG Altnekar Heidelberg Wieblingen (Roland Gromes)
 50 Ind. fischen gemeinsam, begleitet von 3 Silber- und 2 Graureihern 29.9.17 NSG LA Heegwasser (HP) (P. Petermann)
 50 Ind. 30.9.17 Altrhein Kleiner Bodensee (KA) (Karsten Kathol)

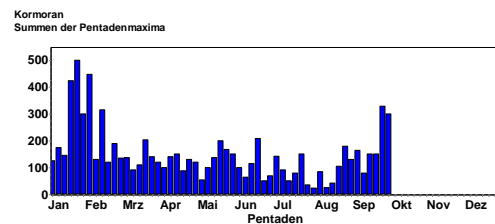
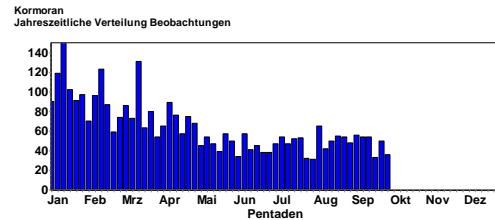

Löffler:

2 Ind. *2x immature*wohl nicht ganz adult, aber ohne schwarze Flügelspitzen 12.8.17 Eich-Gimsheimer Altrhein (Volker Schmidt)

Rohrdommel:

1 Ind. 17.9.17 NSG Aalkistensee (PF) (Herbert Voith, Katharina Blum)

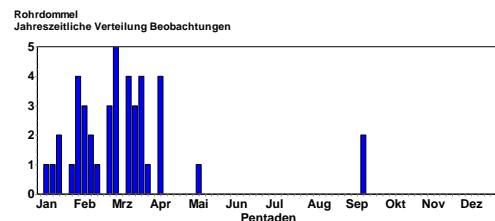

Zwergdommel: wohl 3 Bruten!

8 Ind. *3x Männchen / 2x Weibchen / 3x Pulli / nicht-flügge 02.7.17 NSG Wagbachniederung (KA) (Ulrich Mahler et al.)
 10 Ind. *2x Männchen / 2x Weibchen / 6x Pulli / nicht-flügge*Wohl 3 BP. Ständige Fütterungen. 09.7.17 NSG Wagbachniederung (KA) (U. Mahler)

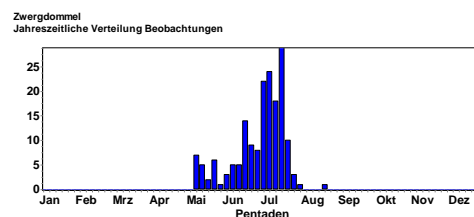

Abzug Ende Juli



Zwergdommel juv © F. Schrauth



Zwergdommel ad. © K. Lechner

Nachtreiher:

- 1 Ind. *1x adult 07.7.17 Eggenstein-Leopoldshafen [6816 (S. Tillmanns)
- 1 Ind. *überfliegend 09.7.17 NSG Wagbachniederung (KA) (U. Mahler)
- 2 Ind. ad. 10.-13.7.17 Eggenstein-Leopoldshafen [6816 (S. Tillmanns)
- 1 Ind. *über fliegend Richtung Heidesee 12.7.17 Karlsruhe [6916_3_34s] (KA*) (Tobias Wirsing)
- 1 Ind. *1x adult 14.7.17 Eggenstein-Leopoldshafen [6816 (K. Lechner)
- 1 Ind. *1x 2. KJ / vorjährig*2. Sommer. Fotos. 23.7.17 NSG Wagbachniederung (KA) (U. Mahler)
- 2 Ind. *1x adult*(1x fliegend) 26.7.17 Eggenstein-Leopoldshafen [6816 (Walther Feld)
- 1 Ind. *1x 1. KJ / diesjährig 02.8.17 Sportplatzweiher Bobenheim-Rox (Jörn Weiß)
- 1 Ind. *1x 2. KJ / vorjährig 06.8.17 NSG Wagbachniederung (KA) (U. Mahler)

1 Ind. *1x immatur*Zieht mehrmals seine Kreise über Teich 3 c, vermutlich einen Rastplatz suchend 08.8.17 NSG Wagbachniederung (KA) (Jens Weilacher)

1 Ind. 09.8.17 NSG Wagbachniederung (KA) (Jacob Musser)

1 Ind. *1x weibchenfarbig 1. KJ / diesjährig 14.8.17 Leimersheim [6816_3_42s] (GER) (Joachim Zürker)

1 Ind. *1x Männchen adult*ÜF, südl von Neckar ausfliegend! Zug 31.8.17 Heidelberg-Bergheim/Neuenheim (K. Hofmann)

1 Ind. *Rufend überfliegend (20:50 Uhr) 03.9.17 Wiesloch (PZN) [6618_3_53s] (H (Tobias Lepp)



© K. Lechner

Nachtreiher
Jahreszeitliche Verteilung Beobachtungen

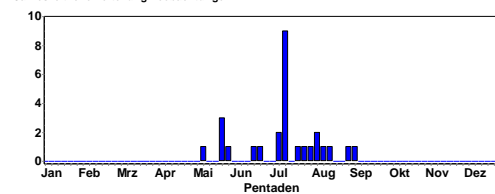

Silberreiher: nur > 5 Ind.

Ab Juli wieder vermehrt in der Region beobachtet, ab September in größeren Trupps. An vielen Stellen, auch auf Wiesen und Weiden der Oberrheinebene.



© D. Koch

5 Ind. 06.7.17 NSG Wagbachniederung (KA) (S. Tillmanns)
 6 Ind. 09.7.17 NSG Wagbachniederung (KA) (U. Mahler)
 7 Ind. 16.7.17 NSG Wagbachniederung (KA) (G. Fehr)
 7 Ind. 22.7.17 NSG Wagbachniederung (KA) (W Petri)
 15 Ind. 23.7.17 NSG Wagbachniederung (KA) (U. Mahler)
 13 Ind. 28.7.17 NSG Wagbachniederung (KA) (U. Mahler)
 10 Ind. 29.7.17 Eich-Gimsheimer Altrhein (V Schmidt)
 13 Ind. 31.7.17 NSG Wagbachniederung (KA) (U. Mahler)
 12 Ind. 05.8.17 NSG Wagbachniederung (KA) (S Gebhard)
 22 Ind. 06.8.17 NSG Wagbachniederung (KA) (Gerd Schön)
 5 Ind. 12.8.17 Roxheimer Altrhein & Silbersee (V Schmidt)
 15 Ind. 12.8.17 Eich-Gimsheimer Altrhein (V Schmidt)
 9 Ind. 13.8.17 Bruchsal [6817_1_23n] (KA) (E Körner)
 6 Ind. 13.8.17 Saalbachniederung (gesamt) (KA) (J Musser)
 12 Ind. 17.8.17 NSG Wagbachniederung (KA) (U. Mahler)
 15 Ind. 29.8.17 NSG Wagbachniederung (KA) (G. Fehr)
 5 Ind. 02.9.17 NSG Weschnitz-Insel von Lorsch (C Zurek)
 7 Ind. 03.9.17 Bruchsal [6817_1_23n] (KA) (Werner Jansen)
 6 Ind. 03.9.17 NSG Weschnitz-Insel von Lorsch (C Zurek)
 14 Ind. 06.9.17 NSG Wagbachniederung (M Rumberger)
 24 Ind. 07.9.17 NSG Wagbachniederung (KA) (U. Mahler)
 10 Ind. 07.9.17 NSG Meckersheimer Tongrube (S. Steiger)
 27 Ind. 09.9.17 NSG Wagbachniederung (KA) (H. Bott)
 14 Ind. 10.9.17 Eich-Gimsheimer Altrhein (V Schmidt)
 7 Ind. 10.9.17 NSG Weschnitz-Insel (A Utermann)
 28 Ind. 11.9.17 NSG Wagbachniederung (KA) (U. Mahler)
 24 Ind. 16.9.17 NSG Wagbachniederung (KA) (V Schmidt)
 9 Ind. 16.9.17 NSG Weschnitz-Insel von Lorsch (C Zurek)
 31 Ind. 21.9.17 NSG Wagbachniederung (KA) (U. Mahler)
 17 Ind. 23.9.17 NSG Weschnitz-Insel von Lorsch (C Zurek)
 17 Ind. 25.9.17 NSG Wagbachniederung (KA) (MSchleuning)
 31 Ind. 26.9.17 NSG Wagbachniederung (KA) (U. Mahler)
 10 Ind. 27.9.17 Bruchsal [6817_1_23n] (KA) (Niko Falk)
 39 Ind. 27.9.17 NSG Wagbachniederung (KA) (G Freundlieb)
 32 Ind. 28.9.17 Saalbachniederung (gesamt) (KA) (S Frank)
 29 Ind. 28.9.17 Bruchsal [6817_1_23n] (KA) (J Ernst)
 40 Ind. *Beobachter: Alfred Amberger, Regina Müller.
 28.9.17 NSG Wagbachniederung (KA) (U. Mahler)
 15 Ind. 29.9.17 NSG Weschnitz-Insel von Lorsch (Zurek)
 7 Ind. 30.9.17 Eggenstein-Leopoldshafen [6816 (K Kathol)

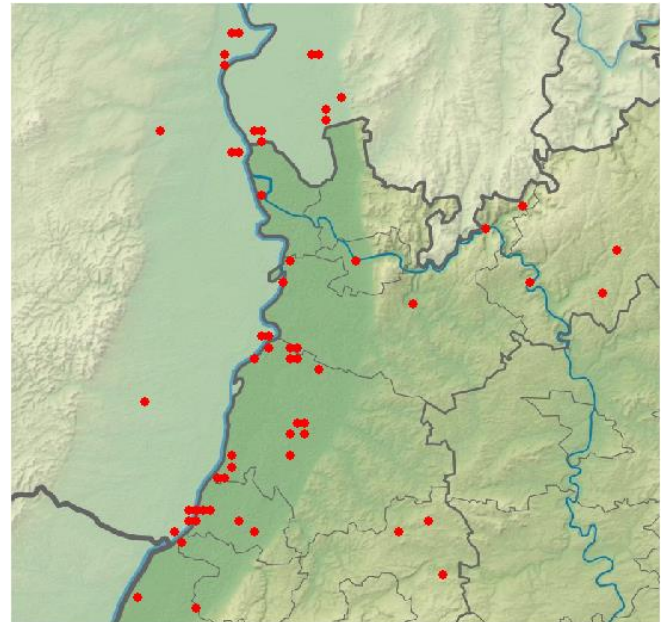

Vorkommen Silberreiher

Graureiher:

Nach Brutzeit in kleineren Trupps an Gewässern und auf landwirtschaftlichen Nutzflächen (Wiesen, Weiden).



Graureiher im Weinberg © W. Fischer

Silberreiher
Jahreszeitliche Verteilung Beobachtungen

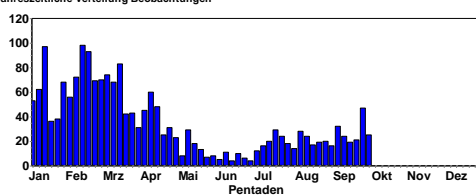

Silberreiher
Summen der Pentadenmaxima

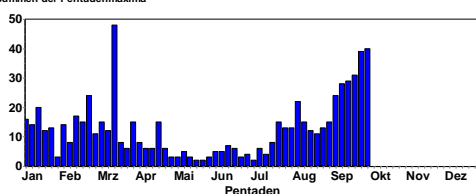

Graureiher
Jahreszeitliche Verteilung Beobachtungen

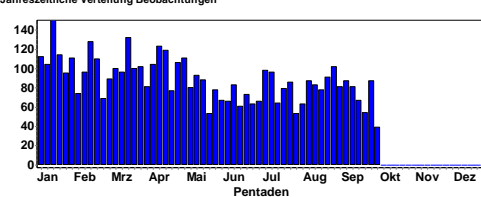

Graureiher
Summen der Pentadenmaxima

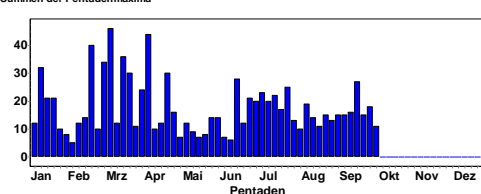



© J. Dreher

Purpurreiher:

Bruten in Wagbachniederung, Wörth, Mechtersheimer Tongruben, und evtl. Eich-Gimsheimer Altrhein
 Schon im Juli hat die Hauptmenge der Brutvögel/Jungvögel unsere Gebiete verlassen; letzte Gäste bis Ende September.

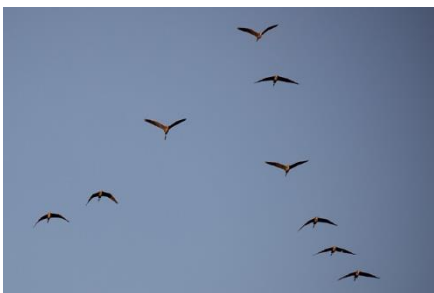

Trupp Purpurreiher © J. Dreher

8 gut einsehbare Nester mit 33 juv. Mind. 1 juv. selbständig.
 03.7.17 NSG Wagbachniederung (KA) (U. Mahler)
 70 Ind. *45x 1. KJ / diesjährige / 25x adulte 17.7.17 NSG Wagbachniederung (KA) (Clement Heber)
 60 Ind. *14x adulte / 46x 1. KJ / diesjährige 17.7.17 NSG Wagbachniederung (KA) (U. Mahler)
 1 Ind. *Noch mind. 16 Nester mit weitgehend flüggen, aber noch stationären juv., die noch gefüttert werden. 30.7.17 NSG Wagbachniederung (KA) (U. Mahler)
 1 Ind. *Juv. noch im Bereich von mind. 6 Nestern, Fütterungen. 07.8.17 NSG Wagbachniederung (KA) (U. Mahler)



© D. Koch

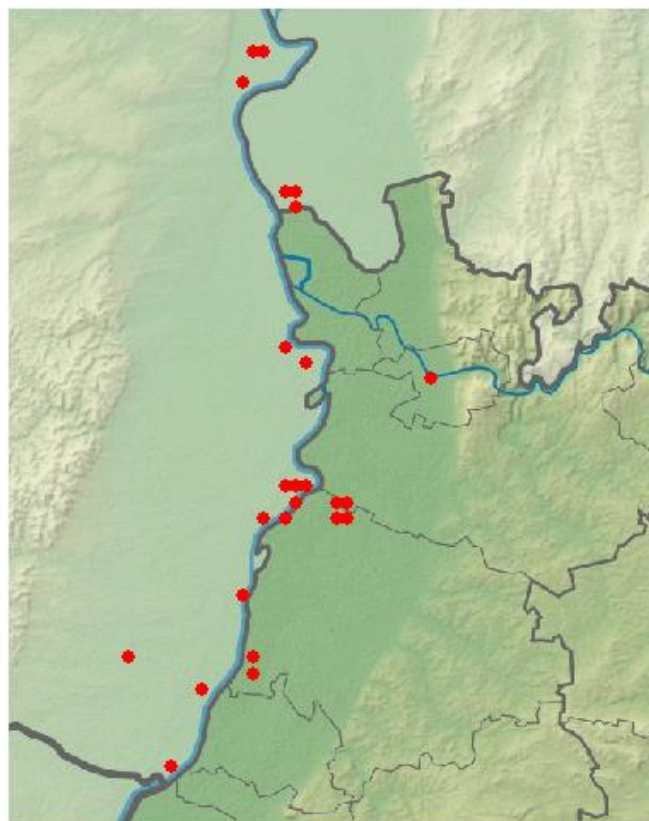

Weitere Beobachtungen außerhalb der Kerngebiete

2 Ind. 07.7.17 Eggenstein-Leopoldshafen (S. Tillmanns)
 1 Ind. *SK*F 21.7.17 Eich-Gimsheimer Altrhein (Ims-Station Eich-Gimsheimer Altrhein)
 1 Ind. 22.7.17 Eggenstein-Leopoldshafen (S. Tillmanns)
 1 Ind. *1x 1. KJ / diesjährig 22.7.17 Sondernheimer Tongruben (GER) (Joachim Zürker)
 1 Ind. *überfliegend (kein / nicht sicherer Zug) 22.7.17 Worms [6216_3_42s] (WO) (Heidmarie Urban)
 2 Ind. * 22.7.17 NSG Der Spieß (Antonio Anta Brink)
 1 Ind. *KJ*F 22.7.17 Eich-Gimsheimer Altrhein (Ims-)
 1 Ind. *1x 1. KJ / diesjährig 23.7.17 Berghäuser Altrhein (RP) (Fabian Bindrich)
 1 Ind. *Tümpel in Grünland (Versickerungsfläche für Dachflächenwasser eines Logistikunternehmens) 23.7.17 Erlenbach bei Kandel [6815_3_5] (Heidi Weibel)
 1 Ind. *1x 1. KJ / diesjährig 23.7.17 NSG Der Spieß (Volker Schmidt)
 1 Ind. *1x adult 28.7.17 NSG LA Welsches Loch (HP) (F. Schrauth)
 1 Ind. *überfliegend 28.7.17 NSG Der Spieß (Sabine Streckies)
 1 Ind. *überfliegend 28.7.17 Elisabethen-See, Eich-Gimsheim (Sabine Streckies)
 5 Ind. *4x adulte / 1x 2. KJ / vorjährig 29.7.17 Eich-Gimsheimer Altrhein (Volker Schmidt)
 1 Ind. 30.7.17 Worms [6216_3_42s] (WO) (Karsten Kathol)
 1 Ind. *KJ, SK*F 04.8.17 Eich-Gimsheimer Altrhein (Ims-Station Eich-Gimsheimer Altrhein)
 3 Ind. *2x immature / 1x adult 05.8.17 NSG Der Spieß (Andreas Kohler)
 2 Ind. 06.8.17 Worms [6216_3_42s] (WO) (H Urban)

1 Ind. 08.8.17 NSG Der Spieß (F. Schrauth)
 1 Ind. 12.8.17 Eich-Gimsheimer Altrhein (Markus Forst)
 8 Ind. *5x adulte / 1x 2. KJ / vorjährig / 2x 1. KJ / diesjährige
 12.8.17 Eich-Gimsheimer Altrhein (Volker Schmidt)
 2 Ind. *TV*F 12.8.17 Eich-Gimsheimer Altrhein (Ims-Station
 Eich-Gimsheimer Altrhein)
 1 Ind. *1x immatur 15.8.17 NSG Altneckar Heidelberg Wieb-
 lingen (Kai Dworschak)
 1 Ind. *zusammen mit Habicht hoch kreisend, interessante
 Begegnung! 16.8.17 Polder Kirschgartshausen (W. Dreyer)
 1 Ind. *Rufend überfliegend gegen 19.30 Uhr 16.8.17 Lud-
 wigshafen am Rhein [6516_4_ (Volker Schmidt)
 2 Ind. *2x 1. KJ / diesjährige*Frösche jagend 19.8.17 Rö-
 merberg [6716_2_06s] (RP) (S. Steiger)
 1 Ind. 19.8.17 Eich [6216_1_24s] (AZ) (Helmut Mattar)
 1 Ind. *1x adult 22.8.17 NSG Der Spieß (Andreas Kohler)
 1 Ind. *1x adult 26.8.17 NSG Der Spieß (Andreas Kohler)
 1 Ind. *1x immatur*Flügeldecken bräunlich und ausgebli-
 chen, daher wohl nicht ganz adult 27.8.17 NSG Der Spieß
 (Volker Schmidt)
 1 Ind. *fliegt nach SO 29.8.17 Berghäuser Altrhein (RP) (S.
 Steiger)
 2 Ind. *2x 1. KJ / diesjährige 05.9.17 NSG Mechtersheimer
 Tongrube (S. Steiger)
 1 Ind. *1x 1. KJ / diesjährig*frißt mühsam einen großen
 Wasserfrosch 06.9.17 NSG Mechtersheimer Tongrube
 (Torsten Weber)
 1 Ind. 07.9.17 NSG Mechtersheimer Tongrube (S. Steiger)
 1 Ind. 10.9.17 Eich [6216_1_24s] (AZ) (Helmut Mattar)
 3 Ind. *1x adult / 2x 1. KJ / diesjährige 10.9.17 Eich-Gims-
 heimer Altrhein (Volker Schmidt)
 1 Ind. *1x 1. KJ 16.9.17 NSG Der Spieß (V Schmidt)
 1 Ind. *1x 1. KJ / diesjährig 17.9.17 NSG Wagbachniederung
 (KA) (Georg Freundlieb)
 1 Ind. *1x 1. KJ / diesjährig 18.9.17 NSG LA Fretterloch (HP)
 (P. Petermann)
 2 Ind. *SW ziehend*Auffliegend und hoch abziehend.
 21.9.17 NSG Wagbachniederung (KA) (U. Mahler)
 1 Ind. *1x 1. KJ / diesjährig 26.9.17 Eich [6216_1_24s] (AZ)
 (Manfred Schleuning)

Purpurreiher
Jahreszeitliche Verteilung Beobachtungen

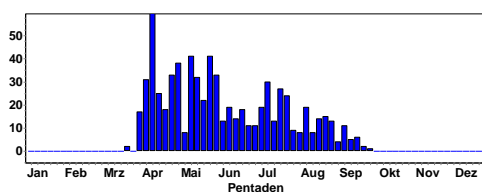

Purpurreiher
Summen der Pentadenmaxima

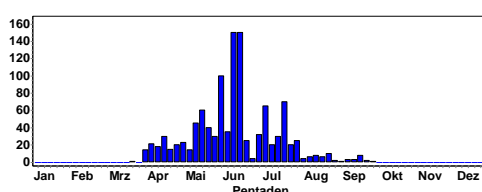

Seidenreiher:



© D. Koch

Einflug im August/September

1 Ind. 11.7.17 Karlsruhe [6915_4_49s] (KA*) (W Hellwig)
 2 Ind. 20.7.17 Karlsruhe [(KA*) (Robin Wegner)
 1 Ind. 30.7.17 Karlsruhe (KA*) (Andreas Vogel)
 1 Ind. *Beobachter: Siegbert Dill. 03.8.17 NSG Wagbachnie-
 derung (KA) (U. Mahler)
 1 Ind. 04.8.17 NSG Wagbachniederung (KA) (U. Mahler)
 1 Ind. 05.8.17 NSG Wagbachniederung (KA) (S Gebhard)
 1 Ind. *Seit 07:00 Uhr Nordufer, mittags Bergheim, abends
 Stein-Inseln bei Graureihern und Nilgänsen, Stationär! Tag 1
 06.8.17 NSG Altneckar Heidelberg Wieblingen (K. Hofmann)
 1 Ind. 06.8.17 NSG Wagbachniederung (KA) (Stefan Koch)
 2 Ind. 06.8.17 Rheininsel bei Rheindürkheim (Helmut
 Mattar)
 1 Ind. *Stationär, 2. Tag heute auf hoher Weide, Nordufer
 07.-19.8.17 NSG Altneckar Heidelberg Wieblingen (K. Hof-
 mann)
 1 Ind. 07.8.17 NSG Wagbachniederung (KA) (Dorothea
 Koch)
 2 Ind. *Gegen 6:45 Uhr niedrig in Richtung SW überflie-
 gend. Mitbeobachter: N.Lepp 08.8.17 Schwetzingen
 [6617_1_15n] (HD) (Tobias Lepp)
 2 Ind. 09.8.17 NSG Wagbachniederung (KA) (Jacob Musser)
 1 Ind. 12.8.17 Rheininsel bei Rheindürkheim (Volker
 Schmidt)
 1 Ind. 13.8.17 Bruchsal [6817_1_23n] (KA) (Eberhard Kör-
 ner)
 3 Ind. *2 Vögel noch mit Schmuckfedern 13.8.17 NSG Der
 Spieß (Volker Schmidt)
 2 Ind. *Keine Schmuckfedern sichtbar, daher wohl andere
 Vögel als am Spieß 15.8.17 Rheininsel bei Rheindürkheim
 (Volker Schmidt)
 2 Ind. 16.8.17 Wörth am Rhein [6915_4_48s] (G (Yann
 Tanguy)
 1 Ind. 17.8.17 Rheininsel bei Rheindürkheim (F. Schrauth)
 1 Ind. *abends von Süden her überfliegend (evtl. gleicher
 Vogel wie Rheininsel zuvor?) 17.8.17 NSG Der Spieß (F.
 Schrauth)
 2 Ind. 20.8.17 NSG Der Spieß (Matthias Feuersenger)
 1 Ind. *mit Silberreiher zusammen am Ufer der Sandbank
 unterwegs 25.8.17 Berghäuser Altrhein (RP) (S. Steiger)
 1 Ind. 27.8.17 Wörth am Rhein [6915_4_48s] (G (Elmar
 Werling)

3 Ind. 27.8.17 NSG Der Spieß (Volker Schmidt)
 1 Ind. 27.8.17 Rheininsel bei Rheindürkheim (W. Dreyer)
 1 Ind. 28.8.17 Berghäuser Altrhein [6716_2_08 (S. Steiger)
 1 Ind. *SW ziehend 29.8.17 Friesenheimer Insel ZP (MA) (Matthias Feuersenger)
 2 Ind. 29.8.17 NSG Wagbachniederung (KA) (Wolfgang Hellwig)
 1 Ind. *mit Fernrohr identifiziert 30.8.17 Eggenstein-Leopoldshafen [6816 (Walther Feld)
 1 Ind. 04.9.17 NSG Wagbachniederung (KA) (Nikolas Prior)
 2 Ind. 06.9.17 Großes Meerwasser bei Eich (AZ (Alexander Neu)
 2 Ind. *1 Vogel noch mit Schmuckfedern auf dem Rücken und am Kopf 08.9.17 Großes Meerwasser bei Eich (AZ (Volker Schmidt)
 1 Ind. * 09.9.17 Eggenstein-Leopoldshafen [6816 (Walther Feld)
 2 Ind. *kurz vor 12 Uhr nach W geflogen 10.9.17 Eich [6216_1_24s] (AZ) (Helmut Mattar)
 1 Ind. *Landet im Schilf am Bahndamm, aber außer Sicht 10.9.17 Eich-Gimsheimer Altrhein (Volker Schmidt)
 1 Ind. 24.9.17 Tongruben, Jägerteiche (HP) (Günther Hagemeyer)
 1 Ind. 25.9.17 Tongruben, Jägerteiche (HP) (Günther Hagemeyer)

Seidenreiher
Jahreszeitliche Verteilung Beobachtungen

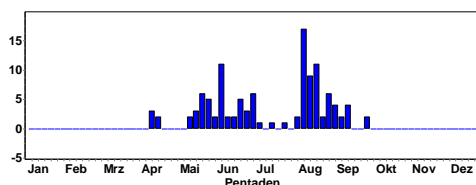

Schwarzstorch: viele vertrauliche Meldungen aus dem Odenwald

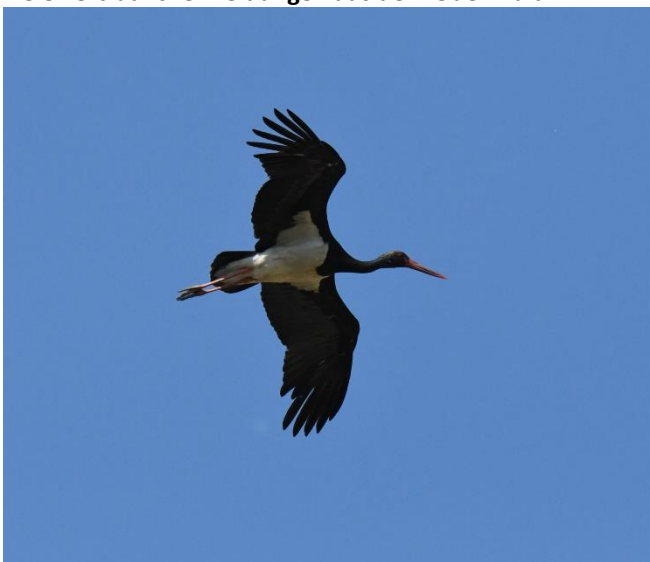

© K. Lechner

Abzug im August; Durchzügler bis Ende September; Zugmeldungen:

1 Ind. 20.7.17 Eggenstein-Leopoldshafen [6816 (S. Tillmanns)

1 Ind. *SW ziehend*Beobachter: Regina Müller, Alfred Amberger. 20.7.17 NSG Wagbachniederung (KA) (U. Mahler)
 1 Ind. 21.7.17 NSG Kohlplattenschlag (KA (K. Lechner)
 1 Ind. *Überfliegend Richtung Nordost. 22.7.17 NSG Der Spieß (Antonio Anta Brink)
 1 Ind. *1x 1. KJ / diesjährig 23.7.17 NSG Roßweiher (PF) (Eberhard Körner)
 1 Ind. 0*Helge Kretschmer: Sst. ca. 21 h zur Eisigklinge einbiegend 24.7.17 Eberbach Unterhöllgrund [6520_ (Michael Hahl)
 2 Ind. *2x 1. KJ / diesjährige 24.7.17 Tongruben, Jägerteiche (HP) (Günther Hagemeyer)
 1 Ind. 27.7.17 Bruchsal [6817_1_23n] (KA) (Tobias Züfle)
 1 Ind. *1x 1. KJ / diesjährig 28.7.17 NSG Der Spieß (Natascha Schütze)
 1 Ind. *überfliegend (kein / nicht sicherer Zug)*Recht hoher Überflug von O nach NW. 28.7.17 Elisabethen-See, Eich-Gimsheim (Sabine Streckies)
 6 Ind. *SW ziehend*in großer Höhe S/W ziehend 12:40 Uhr 31.7.17 Mannheim [6517_1_13s] (MA) (W. Dreyer)
 2 Ind. *Schraubten sich ca. 12:45 Uhr in Thermik hoch und segelten dann nach SW. 31.7.17 Karlsruhe [7016_2_30n] (KA*) (Niko Falk)
 1 Ind. *überfliegend (kein / nicht sicherer Zug)*hoch kreisend, dann nach W abfliegend 04.8.17 NSG LA Biedensand (HP) (F. Schrauth)
 1 Ind. *1x 1. KJ / diesjährig 05.8.17 NSG LA Welsches Loch (HP) (P. Petermann)
 3 Ind. *zwei Vögel nahrungssuchend beobachtet, werden immer wieder von den Graureihern vertrieben. Um 10:30 Uhr hoch kreisend, drei Vögel ziehen dann ab.*direkt an der Hauptstraße von Richtu 13.8.17 Tiefenbronn [7218_2_10n] (PF) (Volker Saß)
 2 Ind. *2x 1. KJ / diesjährige*W ziehend*15:18-15:24 über Oberdielbach nach West ziehend. 13.8.17 Oberdielb. Schulzenfeld (MOS) (Max Schulz)
 1 Ind. *The bird was observed flying over and did not stop. 16.8.17 Saalbachniederung (gesamt) (KA (Jacob Musser)
 2 Ind. *Gemeinsam in Richtung S ziehend (11:30 Uhr) 22.8.17 Meckesheim [6618_4_58n] (HD) (Tobias Lepp)
 1 Ind. 24.8.17 NSG Schwetzingen Wiesen (HD) (Alexander Stöhr)
 1 Ind. *überfliegt kreisend die Insel aus NW kommend, später von Falke gehasst 03.9.17 Insel Flotzgrün (RP) (S. Steiger)
 3 Ind. *2x 1. KJ / diesjährige / 1x adult*Kreisen über dem Gebiet und fliegen dann Richtung Süd ab. 06.9.17 NSG Wagbachniederung (KA) (Michael Rumberger)
 1 Ind. *1x immatur 09.9.17 NSG Wagbachniederung (KA) (Schaefer Frank)
 1 Ind. *1x 1. KJ / diesjährig 09.9.17 NSG Wagbachniederung (KA) (Jürgen Blessing)
 1 Ind. 10.9.17 NSG Wagbachniederung (KA) (Jörg Steinbrenner)
 1 Ind. *1x 1. KJ / diesjährigHat wohl übernachtet, fischt morgens und fliegt dann in südlicher Richtung ab. Beobachter: Frank-Philipp Gröhl, Alfred Ullrich. 10.9.17 NSG Wagbachniederung (KA) (U. Mahler)
 4 Ind. @28098911 17.9.17 Knittlingen [6918_3_55n] (PF) (Eberhard Körner)

4 Ind. 17.9.17 Knittlingen [6918_3_55n] (PF) (Jannik Stipp)
 2 Ind. 17.9.17 Stutensee [6917_1_01n] (KA) (S. Tillmanns)
 1 Ind. *überfliegend (kein / nicht sicherer Zug) 17.9.17 Klärteiche Offstein (DÜW) (Hans-Valentin Bastian)
 3 Ind. *SW ziehend*S-W ziehend 19.9.17 Malsch [7116_1_14n] (KA) (Meike Albert)
 1 Ind. *SW ziehend*Ein ziehender Schwarzstorch - übliche Route über den Vorderen und Hinteren Kreuzelberg/'Ettlingen in SW Richtung über Birkenschlag/Scheuerberg. Kreiste einige Zeit über Sc 21.9.17 Ettlingen [7016_3_55s] (KA) (Bettina Haßler)
 1 Ind. *überfliegend (kein / nicht sicherer Zug)*Ein Schwarzstorch kam über den Hinteren Kreuzelberg und flog weiter in SW Richtung (evtl. Zug). 24.9.17 Ettlingen [7016_3_55s] (KA) (Bettina Haßler)

Schwarzstorch
Jahreszeitliche Verteilung Beobachtungen

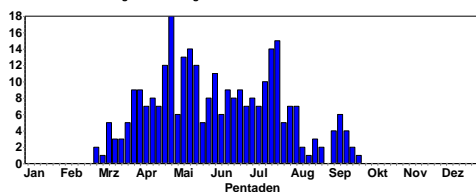

Schwarzstorch
Summen der Pentadenmaxima

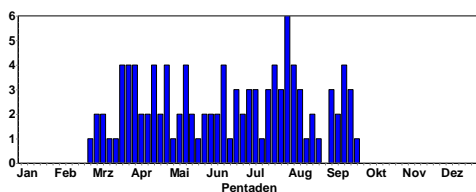

Weißstorch:

Weit verbreitet außerhalb der Brutzeit in der Oberrheinebene; Größere Trupps in Juni/-August; Abzug der Population im September.

Nur größere Ansammlungen:

35 Ind. 03.7.17 Wiesloch [6618_3_51s] (HD) (Bernd Steiner)
 26 Ind. *im gesamten Gebiet verteilt 08.7.17 NSG Weschnitz-Insel von Lorsch (Christian Zurek)
 17 Ind. 11.7.17 NSG Weschnitz-Insel von Lorsch (Christian Zurek)
 90 Ind. *Mitbeobachterin: Gabi Picke 13.7.17 Wiesloch [6618_3_51s] (HD) (Bernd Steiner)
 17 Ind. 18.7.17 NSG Altneckar Heidelberg Wieblingen (M. Wink)
 26 Ind. 19.7.17 Eggenstein-Leopoldshafen [6816] (S. Tillmanns)
 32 Ind. 20.7.17 Wiesloch [6618_3_51s] (HD) (Bernd Steiner)
 58 Ind. 20.7.17 Wiesloch [6618_3_51s] (HD) (Bernd Steiner)
 20 Ind. 20.7.17 Karlsruhe [6916_3_41s] (KA*) (Robin Wegner)
 33 Ind. 21.7.17 Walldorf Storchenviese (HD) (Bernd Steiner)
 21 Ind. 21.7.17 Nußloch [6618_3_51n] (HD) (Bernd Steiner)
 60 Ind. *Teils auf Gebäuden und Zäunen stehend, teils auf Abfallhaufen Nahrung suchend 21.7.17 Wiesloch [6618_3_51s] (HD) (Bernd Steiner)

15 Ind. 23.7.17 Bruchsal [6817_3_45n] (KA) (Eberhard Körner)
 18 Ind. 24.7.17 Bruchsal [6817_1_23n] (KA) (K. Lechner)
 25 Ind. 24.7.17 Heidelberg Botanischer Garten (M. Wink)
 21 Ind. 25.7.17 Nußloch (SW) [6618_3_41s] (HD) (Thomas Falk)
 15 Ind. 27.7.17 Heidelberg Botanischer Garten (M. Wink)
 150 Ind. 27.7.17 Bruchsal [6817_1_23n] (KA) (Tobias Züfle)
 24 Ind. 29.7.17 Landau in der Pfalz [6714_4_60] (Armin Krämer)



18 Ind. 01.8.17 Heidelberg-Bergheim/Neuenheim (K. Hofmann)
 17 Ind. *Kreisend. 01.8.17 NSG Wagbachniederung (KA) (U. Mahler)
 20 Ind. 02.8.17 Heidelberg Botanischer Garten (M. Wink)
 17 Ind. 03.8.17 Bruchsal Neuwiesen [6817_1_23s] (K. Lechner)
 13 Ind. 04.8.17 Dossenheim- Weidlach (HD) (M. Wink)
 30 Ind. *abendlicher Heimflug zum Luisenpark aus W 04.8.17 Mannheim [6516_2_10n] (MA) (W. Dreyer)
 30 Ind. 05.8.17 Bruchsal Neuwiesen [6817_1_23s] (Detmar Koelman)
 53 Ind. 12.8.17 Hirschberg Römischer Gutshof (Wolfgang Fischer)
 29 Ind. 13.8.17 Wiesloch [6618_3_51s] (HD) (Bernd Steiner)
 20 Ind. 13.8.17 NSG Weschnitz-Insel von Lorsch (Günther Hagemeister)
 18 Ind. 14.8.17 Dossenheim- Weidlach (HD) (M. Wink)
 20 Ind. 16.8.17 Dossenheim- Weidlach (HD) (M. Wink)
 28 Ind. 18.8.17 Saalbachniederung (gesamt) (KA) (K. Lechner)
 80 Ind. @27680579 18.8.17 Heidelberg [6517_4_47s] (HD*) (Michael Schmolz)
 28 Ind. 18.8.17 Bruchsal Neuwiesen [6817_1_23s] (Niko Falk)
 57 Ind. 18.8.17 Knittelsheim [6715_4_56n] (GER) (Joachim Zürker)
 25 Ind. *Kreisend. Später einer rastend 19.8.17 NSG Wagbachniederung (KA) (Marius Kremer)
 28 Ind. *SW ziehend*Kreisend und ab SW. 20.8.17 NSG Wagbachniederung (KA) (U. Mahler)
 50 Ind. *überfliegend kreisen 12:03-12:08, dann zusammen nach S weiter (Zug?). Exakt 50, auf Foto ausgezählt. 20.8.17 Ackerflächen nördl. Schäfersee (P. Petermann)
 22 Ind. 21.8.17 Dossenheim- Weidlach (HD) (M. Wink)
 20 Ind. 22.8.17 Karlsruhe [6916_1_11n] (KA*) (S. Tillmanns)
 18 Ind. 25.8.17 NSG LA Welsches Loch (HP) (F. Schrauth)

15 Ind. *überfliegend (kein / nicht sicherer Zug) 25.8.17 Eich [6216_1_24s] (AZ) (Helmut Mattar)
 25 Ind. 25.8.17 Ottersheim bei Landau [6715_3_ (Martin Entling)
 24 Ind. 27.8.17 Heidelberg-Grenzhof [6517_4_46 (K. Hofmann)
 24 Ind. *kreisend 03.9.17 Mörlheim West [6814_2_10s] (LD) (Eberhard Flöter)
 15 Ind. 11.9.17 Heidelberg-Grenzhof [6517_4_46 (Jürgen Dreher)

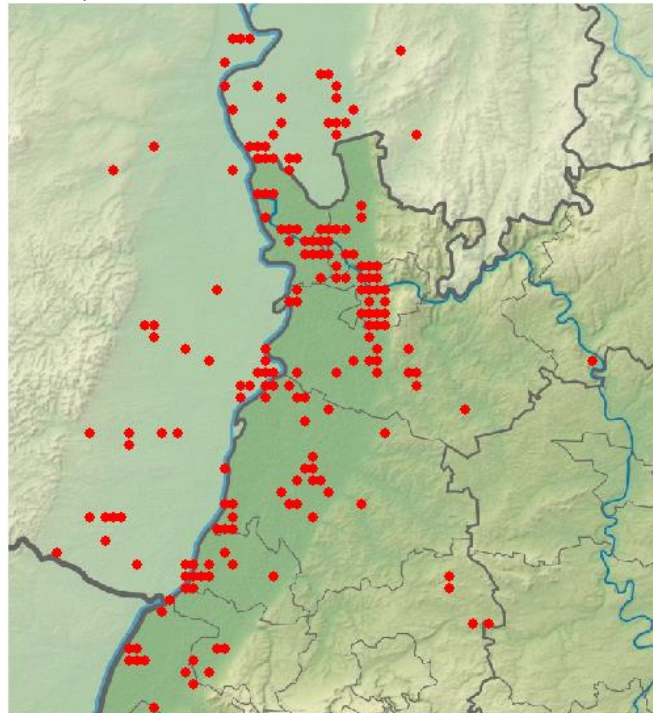

Weißstorch
Jahreszeitliche Verteilung Beobachtungen

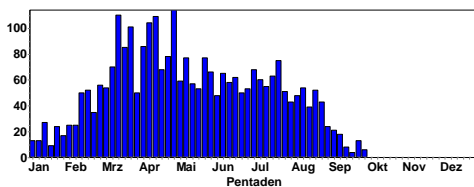

Weißstorch
Summen der Pentadenmaxima

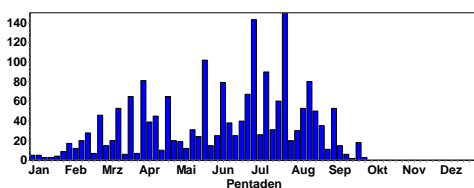

Fischadler: viele Beobachtungen (wohl Übersommerer) und viele Durchzügler ab Mitte August bis Ende September.

1 Ind. *Aus Richtung MA kommend, von Möwen (Mittel, Lach) Richtung Süden heftig weggeobt. (16:33 Uhr, Schade, wollte vermutlich runter), wahnsinns früh oder nicht? (noch Brutzeit!) 13.7.17 NSG Altneckar Heidelberg Wieblingen (K. Hofmann)

1 Ind. 16.7.17 NSG Wagbachniederung (KA) (Jörg Rathgeber)
 1 Ind. *SW ziehend 22.7.17 Schifferstadt [6616_1_04s] (RP) (Horst Schaub)
 1 Ind. 08.8.17 NSG Wagbachniederung (KA) (Stefan Hillmer)
 1 Ind. *ca. 10 Min. nach Nachtreiher an Teich 3 c eintreffend, zieht darüber hinweg Richtung O/SO 08.8.17 NSG Wagbachniederung (KA) (Jens Weilacher)



© D. Koch

1 Ind. *SW ziehend*Der Fischadler kam über den Kreuzelberg/Ettlingen und zog weiter über die Hangkante Scheuerberg/Sulzberg in angegebene Richtung 15.8.17 Ettlingen [7016_3_54s] (KA) (Bettina Haßler)
 1 Ind. *SW ziehend*kommt 13:38 aus NO an, 14:27 vor Gewitter nach SSW weiter 15.8.17 Beerfelden [6419_1_05n] (ERB) (P. Petermann)
 1 Ind. 16.8.17 NSG Aalkistensee (PF) (Eberhard Körner)
 1 Ind. *Quer Richtung Dossenheim ??? (See?) 19.8.17 NSG Altneckar Heidelberg Wieblingen (K. Hofmann)
 1 Ind. 20.8.17 NSG Der Spieß (Matthias Feuersenger)
 1 Ind. *überfliegend (kein / nicht sicherer Zug)*Kommend aus Richtung Birkenschlag. Weiterfliegend über den Sulzberg/Malsch in Richtung Langwiesenberg/Malsch. Fotonachweis vorhanden 21.8.17 Malsch [7116_1_03s] (KA) (Bettina Haßler)
 1 Ind. *Um 18:25 niedrig in Richtung SW ziehend. Versucht über Altwiesloch an Höhe zu gewinnen und zieht dann weiter. 21.8.17 Wiesloch (PZN) [6618_3_53s] (H) (Tobias Lepp)
 1 Ind. *überfliegend (kein / nicht sicherer Zug)*Kommend über den Kreuzelberg/Ettlingen. Weiterfliegend über den Scheuerberg/Malsch. Fotonachweis vorhanden 24.8.17 Ettlingen [7116_1_04n] (KA) (Bettina Haßler)
 1 Ind. 25.8.17 Worms [6216_3_52n] (WO) (Anthony Bannister)
 1 Ind. 26.8.17 NSG Wagbachniederung (KA) (Christof Wenda)
 1 Ind. @27802128 27.8.17 NSG Der Spieß (Volker Schmidt)
 1 Ind. *SW ziehend*Kommend über den Kreuzelberg/Ettlingen. Weiterziehend in SW Richtung. 28.8.17 Ettlingen [7016_3_54s] (KA) (Bettina Haßler)

1 Ind. *setzt mehrfach zum Fischen an, bricht aber jedes mal wieder ab 28.8.17 Berghäuser Altrhein [6716_2_08 (S. Steiger)

2 Ind. 29.8.17 Heidelberg-Wieblingen (Weidstü (K. Hofmann)

1 Ind. *überfliegend (kein / nicht sicherer Zug)*Kam über den Kreuzelberg/Ettlingen, flog weiter in Richtung Schöllbronn 01.9.17 Ettlingen [7016_3_54s] (KA) (Bettina Haßler)

1 Ind. *17:53 zügig nach S üfl 01.9.17 NSG Wagbachniederung (KA) (W. Dreyer)

1 Ind. *SW ziehend 02.9.17 NSG Wagbachniederung (KA) (Volker Schmidt)

1 Ind. *S ziehend 03.9.17 Eberbach hebert NO [6519_4_40s (Christina Kunze)

1 Ind. @27906208 03.9.17 NSG Der Spieß (Witiko Heuser)

1 Ind. 03.9.17 Landau in der Pfalz [6714_4_60 (Dirk Felzmann)

1 Ind. *Beim erfolgreichen Beutefang in Teich 3c 06.9.17 NSG Wagbachniederung (KA) (Folke Damming)

1 Ind. *(1x fliegend) 06.9.17 Großes Meerwasser bei Eich (AZ (Alexander Neu)

1 Ind. leider keine Kamera dabei 07.9.17 NSG Ballauf-Wilhelmswörth Nord (Dieter Ebert)

1 Ind. 07.9.17 Bruchsal Neuwiesen [6817_1_23s (S. Tillmanns)

2 Ind. *11:32 Uhr erfolgreich jagend, auf totem Baum sehr kurz kröpfend und nach S ab 12:54 Uhr lostlos jagend, ca. 30 Min. auf totem Baum ruhend und nach S ab 07.9.17 NSG Der Spieß (W. Dreyer)

1 Ind. @27964490 07.9.17 NSG LA Welsches Loch (HP) (P. Petermann)

1 Ind. *1x immatur*überfliegend (kein / nicht sicherer Zug)*von Habicht heftig angegriffen 07.9.17 NSG LA Fretterloch (HP) (P. Petermann)

1 Ind. *zieht 13:00 Richtung ssw ab 08.9.17 NSG Der Spieß (Kurt Belzer)

1 Ind. @28004956 10.9.17 Eich-Gimsheimer Altrhein (Volker Schmidt)

1 Ind. 11.9.17 Eggenstein-Leopoldshafen [6916 (S. Tillmanns)

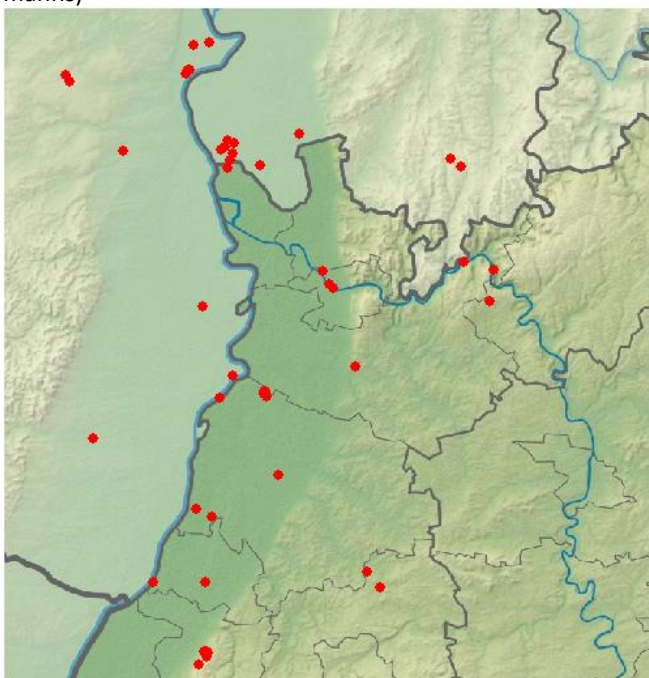

1 Ind. *Beobachter: Stephen Daly. 11.9.17 NSG Wagbachniederung (KA) (U. Mahler)

1 Ind. *gegen 11.30 Uhr über dem Gebiet kreisend 12.9.17 Kernsee (HP) (Volker Schmidt)

1 Ind. *1x adult 14.9.17 NSG Aalkistensee (PF) (Jürgen Blessing)

1 Ind. *1x adult 15.9.17 NSG Aalkistensee (PF) (Gerold Vitzthum)

1 Ind. *erfolgreich jagend 16.9.17 NSG Aalkistensee (PF) (Eberhard Körner)

1 Ind. *1x adult 16.9.17 NSG Aalkistensee (PF) (Gerold Vitzthum)

1 Ind. *S ziehend*gegen 16.15 Uhr über der Alten Weschnitz und der Renaturierung. 16.9.17 NSG Weschnitz-Insel von Lorsch (Christian Zurek)

1 Ind. @28098901 17.9.17 Knittlingen [6918_3_55n] (PF) (Eberhard Körner)

1 Ind. 17.9.17 Knittlingen [6918_3_55n] (PF) (Jannik Stipp)

1 Ind. 17.9.17 NSG Aalkistensee (PF) (Antje Schultner)

1 Ind. *SW ziehend*kurz kreisend, dann nach SW weiter ziehend 17.9.17 Ackerflächen südöstl. Lamperth (F. Schrauth)

1 Ind. *SW ziehend 17.9.17 ZP Wahlheim (AZ) (Volker Schmidt)

1 Ind. *1x adultvermutl. derselbe vorher über der Zeilwaldwiese kreisend 17.9.17 NSG LA Heegwasser (HP) (P. Petermann)

1 Ind. 18.9.17 NSG Aalkistensee (PF) (Eberhard Körner)

1 Ind. *S ziehend 18.9.17 O.Schwarzach Buchwald (MOS) (Peter Baust)

1 Ind. *S ziehend 18.9.17 O.Schwarzach Buchwald (MOS) (W. Dreyer)

1 Ind. *Nach SW durchziehend. 19.9.17 Karlsruhe [6916_3_54s] (KA*) (Jörg Rathgeber)

1 Ind. 20.9.17 NSG Aalkistensee (PF) (Ulrich Sach)

1 Ind. 20.9.17 NSG Aalkistensee (PF) (Herbert Voith)

1 Ind. *1x adult 20.9.17 NSG Aalkistensee (PF) (Jürgen Blessing)

1 Ind. 20.9.17 NSG Wagbachniederung (KA) (Martin Grimm)

1 Ind. *1x 1. KJ / diesjährig*W ziehend 20.9.17 SO Freimersheim [6214_4_57s] (Thomas Grunwald)

1 Ind. *SW ziehend 21.9.17 Lampertheim Industriegebiet No (Volker Schmidt)

1 Ind. Kreist über dem Gebiet und zieht etwas später mit Beute in den Fängen in südlicher Richtung weiter. 22.9.17 NSG Wagbachniederung (KA) (Bernd Steiner)

1 Ind. 23.9.17 Hirschhorn Rott [6519_2_27s] (Christiane Bernitt)

1 Ind. *Fischadler wird permanent von einer Rabenkrähe attackiert und dreht daraufhin ab. Nach ca 10 Minuten kommt er zurück und stürzt ins Wasser und erbeutet einen Fisch, mit dem er davon f 24.9.17 NSG Wagbachniederung (KA) (Alexander Köhler)

1 Ind. 24.9.17 NSG Wagbachniederung (KA) (Jürgen Blessing)

1 Ind. 24.9.17 NSG LA Fretterloch (HP) (Helmut Dechant)

1 Ind. 25.9.17 NSG Wagbachniederung (KA) (U. Mahler)

1 Ind. 27.9.17 NSG Aalkistensee (PF) (Jürgen Blessing)

1 Ind. 29.9.17 NSG Wagbachniederung (KA) (Bernd Seipel)

1 Ind. *überfliegend (kein / nicht sicherer Zug) 29.9.17 Lampertheimer Altrhein (F. Schrauth)

1 Ind. 30.9.17 Eggenstein-Leopoldshafen [6816 (S. Tillmanns)

1 Ind. 30.9.17 NSG Wagbachniederung (KA) (Dietrich Pfeilticker)

Fischadler
Jahreszeitliche Verteilung Beobachtungen

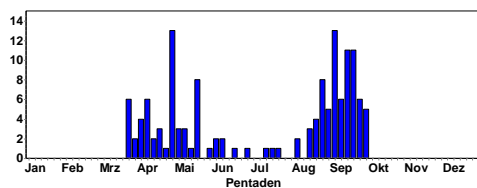

Wespenbussard:

Auffälliger Durchzug in kleineren Trupps ab Mitte August bis Mitte September

Wespenbussard
Jahreszeitliche Verteilung Beobachtungen

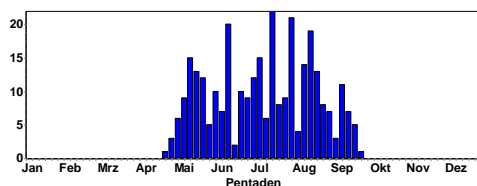

Wespenbussard
Summen der Pentadenmaxima

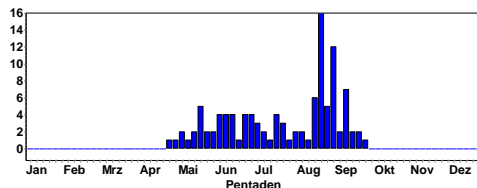

Kornweihe:

Erste Durchzügler im September

1 Ind. *1x Weibchen adult 08.7.17 Neuleiningen [6414_4_46n] (DÜW (Helmut Rappold)

1 Ind. *1x weibchenfarbig*überfliegend kreist über Offenland und Wald 17.8.17 Bretzingen Paradies (MOS) (Thomas Fichtner)

1 Ind. *1x Männchen adult*Zunächst in der Feldflur jagend und später in Richtung SW abziehend 05.9.17 O.Schefflenz Zollst. (MOS) (Tobias Lepp)

1 Ind. *1x weibchenfarbig*aus Norden kommend, über Feldern jagend 07.9.17 Ober-Flörsheim [6315_1_11s] (A (F. Schrauth)

1 Ind. *1x Weibchen adult*Niedrig in Richtung SSW ziehend. Mitbeobachter: N.Lepp 17.9.17 Wiesloch (PZN) [6618_3_53s] (H (Tobias Lepp)

Kornweihe
Jahreszeitliche Verteilung Beobachtungen

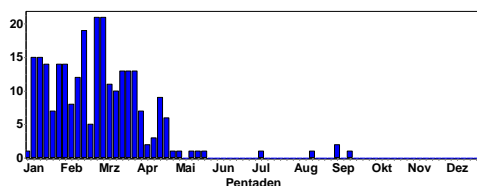

Wiesenweihe: Durchzug Juli-September

1 Ind. *1x Männchen adult*überfliegend (kein / nicht sicherer Zug) 02.7.17 NSG Wagbachniederung (KA) (Thomas Pleintz)

5 Ind. *1x Männchen 2. KJ / vorjährig / 1x Weibchen adult / 1x Weibchen 3. KJ / 1x Weibchen 2. KJ / vorjährig / 1x weibchenfarbig*K3 mit flügelmarke (weiß auf grün), aber nicht ablesbar 08.7.17 Plateau bei Ober-Flörsheim (AZ (Volker Schmidt)

4 Ind. *1x Männchen 2. KJ / vorjährig / 1x Weibchen 2. KJ / vorjährig / 2x Weibchen 3. KJ*Flügelmarkierter Vogel nach wie vor anwesend, aber Markierung nicht ablesbar 15.7.17 Plateau bei Ober-Flörsheim (AZ (Volker Schmidt)

3 Ind. *2x Weibchen 2. KJ / vorjährige / 1x Weibchen 3. KJ 22.7.17 Plateau bei Ober-Flörsheim (AZ (Volker Schmidt)

3 Ind. *1x Weibchen adult / 1x Männchen 2. KJ / vorjährig / 1x Männchen adult 23.7.17 Plateau bei Ober-Flörsheim (AZ (Clement Heber)

1 Ind. @27709930 20.8.17 Knittlingen [6918_3_55n] (PF) (Eberhard Körner)

1 Ind. @27716792 21.8.17 Knittlingen [6918_3_55n] (PF) (Eberhard Körner)

1 Ind. *1x Weibchen 2. KJ / vorjährig 25.8.17 Brensbach [6219_1_03n] (ERB) (Georg Schneider)

1 Ind. *1x 1. KJ / diesjährig 03.9.17 Wurmberg [7119_1_21n] (PF) (Tobias Züfle)

Wiesenweihe
Jahreszeitliche Verteilung Beobachtungen

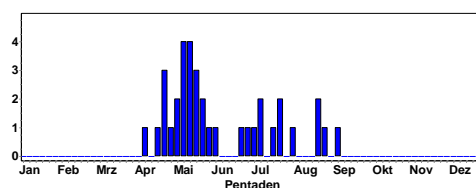

Rohrweihe:

Abzug der Brutvögel im September; im August und September wurden außerhalb der Brutgebiete Durchzügler beobachtet,



© D. Koch

Rohrweihe
Jahreszeitliche Verteilung Beobachtungen

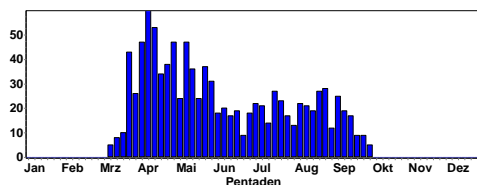

Habicht:

Zunahme der Beobachtungen außerhalb der Brutzeit, in der Habichte sehr heimlich sind. Zuzug im September?

Habicht
Jahreszeitliche Verteilung Beobachtungen

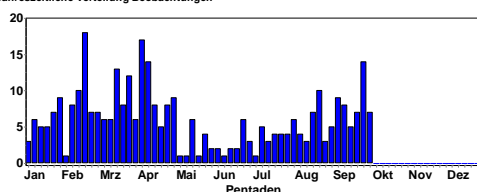

Sperber:

Möglicherweise gehen einige der im September beobachteten Sperber auf Durchzügler zurück.



© W. Fischer

Sperber
Jahreszeitliche Verteilung Beobachtungen

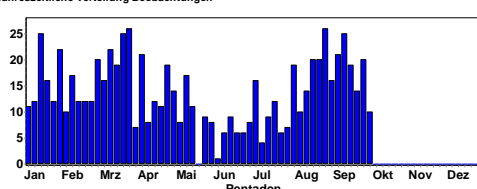

Rotmilan: größere Trupps + Zug

Auffälliger Durchzug im September, häufig in kleineren Trupps.



Rotmilan © J. Dreher

8 Ind. 18.8.17 Wimsheim [7118_4_39n] (PF) (Ulrich Sach)
11 Ind. 19.8.17 Wimsheim [7118_2_30n] (PF) (Ulrich Sach)
8 Ind. 02.9.17 Neunkirchen S (MOS) (Thomas Falk)

7 Ind. @27942395 05.9.17 O.Schefflenz Zollst. (MOS)

(Tobias Lepp)

19 Ind. 07.9.17 Tiefenbronn [7118_4_50s] (PF) (Volker Saß)

22 Ind. *20x 1. KJ / diesjährige / 2x adulte*SW ziehend*Der Trupp kreiste ca. 15 Minuten über das NSG Betzenbuckel.

Es wurden spielerisch Attacken auf Rabenkrähen geflogen.

Langsamter Zug Rich 10.9.17 Heimsheim [7119_3_41s] (PF)

(Martin Häcker)

6 Ind. 10.9.17 Schönbrunn [6519_4_47n] (HD) (Rainer Engelhardt)

37 Ind. 11.9.17 Heimsheim [7119_3_41s] (PF) (Martin Häcker)



© J. Dreher

12 Ind. 17.9.17 Dallauer Tal O (MOS) (Elmar Werling)

14 Ind. *sehr viele Greifvögel z.T. auf dem Acker nicht einsehbar fliegen immer wieder auf evt. noch einige mehr

8 Ind. *SW ziehend*Kommend über den Vorderen Kreuzelberg, weiterziehend in SW Richtung 18.9.17 Ettlingen

[7016_4_56s] (KA) (Bettina Haßler)

8 Ind. *mindestens zwei teilleuzistische Tiere darunter.

18.9.17 Unterschwarzach O (MOS) (Kurt Belzer)

32 Ind. *überfliegend (kein / nicht sicherer Zug)*vor einer Wetterfront kreisend am Westhang im NSG Betzenbuckel.

Aufgrund der Entfernung war mir eine sichere Alterszuordnung nicht möglich. 19.9.17 Heimsheim [7119_3_41s] (PF)

(Martin Häcker)

8 Ind. *Beobachter: Stephen Daly. 20.9.17 NSG Wagbach-

niederung (KA) (U. Mahler)

10 Ind. *W ziehend*Durchzug über die gleiche Route wie die vergangenen Jahre 21.9.17 Malsch [7116_1_13s] (KA)

(Meike Albert)

6 Ind. *SW ziehend*Ein Rotmilan-Zug - übliche Route über den Vorderen und Hinteren Kreuzelberg/"Ettlingen in SW

Richtung über Birkenschlag/Scheuerberg. Fotonachweis vorhanden 21.9.17 Ettlingen [7016_3_55s] (KA) (Bettina Haßler)

3 Ind. *SW ziehend*Mit Bussarden in großer Höhe Südwest ziehend! 21.9.17 Ilvesheim Neckarkanal (HD) (Uwe Diehl)

24 Ind. *Nach SW durchziehend. 21.9.17 Karlsruhe

[7016_1_04s] (KA*) (Jörg Rathgeber)

2 Ind. 21.9.17 Dallauer Tal O (MOS) (Frank Laier)

1 Ind. 21.9.17 Dallau Schmiedsgrund (MOS) (Frank Laier)

2 Ind. *SW ziehend 21.9.17 Lampertheim Industriegebiet

No (Volker Schmidt)

5 Ind. *SW ziehend*Rotmilan-Zug mit 5 Tieren. Typische Zugroute über den Kreuzelberg in SW Richtung 22.9.17 Ettlingen [7016_3_55n] (KA) (Bettina Haßler)

12 Ind. *SW ziehend*Ein Rotmilan-Zug mit 12 Tieren überquerte den Kreuzelberg/Ettlingen und zog weiter in Richtung Völkersbach. Fotonachweis vorhanden 23.9.17 Ettlingen [7016_3_55n] (KA) (Bettina Haßler)

3 Ind. *W ziehend*kreisen hoch und fliegen nach W weiter 23.9.17 NSG LA Welsches Loch (HP) (P. Petermann)

8 Ind. *aufkreisend 24.9.17 Katzentäl NO (MOS) (Frank Laier)



© J. Dreher

19 Ind. 24.9.17 O Bockenheim/N Obrigheim [6315 (Florian Braun)

23 Ind. *SW ziehend*Zwei Rotmilan-Züge mit insgesamt 23 Tieren zogen etwas zeitversetzt über den Hinteren Kreuzelberg/Ettlingen in SW Richtung über Scheuerklamm/Scheuerberg Malsch. Fotonachwe 28.9.17 Ettlingen [7016_3_55n] (KA) (Bettina Haßler)

11 Ind. *auf einer frisch gemähten Wiese*' 28.9.17 Tiefenbronn [7118_4_60n] (PF) (Volker Saß)

15 Ind. 28.9.17 Teschenmoschel [6312_3_45n] (K (Margrit Franke)

14 Ind. *ziehend dz 30.9.17 Knittlingen [6918_3_55n] (PF) (Eberhard Körner)

Rotmilan
Jahreszeitliche Verteilung Beobachtungen

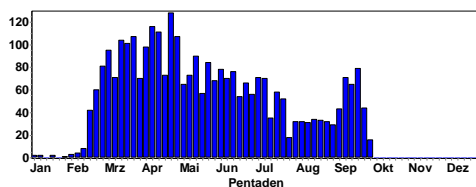

Rotmilan
Summen der Pentadenmaxima

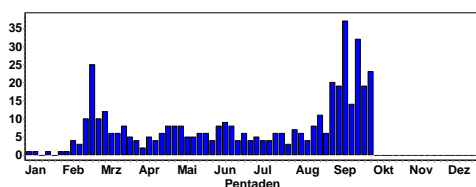

Schwarzmilan: größere Trupps + Zug

Auffälliger Durchzug im August/September, häufig in kleineren Trupps. Ende September sind fast alle Schwarzmilane abgezogen.

12 Ind. *beobachtet direkt nach einem heftigen Unwetter auf einem Hügel 20.7.17 Karlsruhe [6916_3_41s] (KA*) (Robin Wegner)

12 Ind. *S ziehend*16:20 in lockerer Gruppe nach S, immer wieder kreisend 15.8.17 Beerfelden [6419_2_08s] (ERB) (P. Petermann)

70 Ind. *KJ,TV*F durchziehend 26.8.17 Eich-Gimsheimer Altrhein (Ims-Station Eich-Gimsheimer Altrhein)

1 Ind. *SW ziehend 30.8.17 Mannheim [6416_4_36n] (MA) (Volker Schmidt)

5 Ind. *Zug SSW (5x fliegend) 03.9.17 Oberschefflenz NO (MOS) (Frank Laier)

5 Ind. *S ziehend*gemeinsam nach S durchziehend 03.9.17 Ackerflächen südöstl. Lamperth (F. Schrauth)

1 Ind. *In Richtung S ziehend 05.9.17 O.Schefflenz Zollst. (MOS) (Tobias Lepp)

1 Ind. *SW ziehend 08.9.17 Mecktersheim [6716_1_14s] (RP) (Erwin Seifrin)

2 Ind. *SW ziehend*überfl. zusammen 17.9.17 NSG LA Rallengraben (HP) (P. Petermann)

Schwarzmilan
Jahreszeitliche Verteilung Beobachtungen

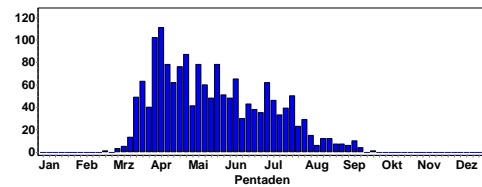

Schwarzmilan
Summen der Pentadenmaxima

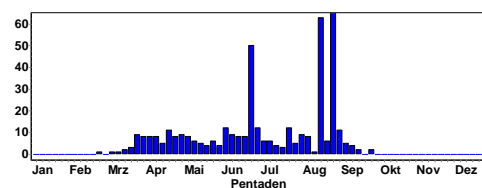

Seeadler:

1 Ind. *1x 2. KJ / vorjährig*Beobachter: Stephen Daly.

11.9.17 NSG Wagbachniederung (KA) (U. Mahler)



© D. Koch

Mäusebussard:

Verbreiteter Standvogel, aber nordische Durchzügler im September

Mäusebussard
Jahreszeitliche Verteilung Beobachtungen

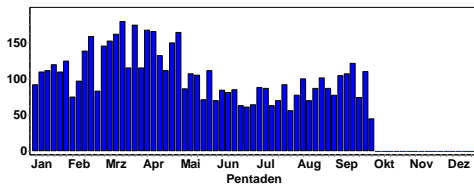

Mäusebussard
Summen der Pentadenmaxima

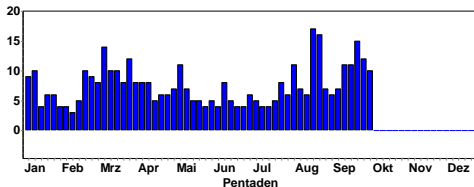

© J. Dreher



© W. Fischer

Adlerbussard:

1 Ind. *1x adult*O ziehend*Gegen 11:30 Uhr gemeinsam mit 2 Rotmilanen und einem Mäusebussard etwa 300 m entfernt mehrfach kreisend und langsam durch den Wind nach Ost driftend, mit Fernglas beobachtet 10.9.17 Leimen [6618_1_25s] (HD) (Jochen Roeder)

Merlin:

1 Ind. *1x weibchenfarbig 15.9.17 Linkenheim-Hochstetten [6816_4 (Gerd Schön)

Rotfußfalke:

1 Ind. *1x Weibchen adult*Über dem Heimental aufkreisend und später im Grünland entlang der Bahntrasse nach Heuschrecken jagend 05.9.17 O.Schefflenz Zollst. (MOS) (Tobias Lepp)

1 Ind. *1x 1. KJ / diesjährig 05.9.17 SO Freimersheim [6214_4_57s] (Thomas Grunwald)

1 Ind. @27941833 05.9.17 ZP Wahlheim (AZ) (Volker Schmidt)

1 Ind. *1x 1. KJ / diesjährig*W ziehend*Kurz über dem Gebiet kreisend, dann schnell nach W 10.9.17 Klärteiche Offstein (DÜW) (Volker Schmidt)

Baumfalke:



Baumfalke mit Libelle © K. Lechner

Abzug bis Ende September:

1 Ind. *1x adult rastet in Uferbaum 17.9.17 NSG LA Welches Loch (HP) (P. Petermann)

1 Ind. *1x adult jagt flach über junge Aufforstung 17.9.17 NSG LA Heegwasser [6416_2_07n] (P. Petermann)

2 Ind. *Beuteübergabe 18.9.17 Oberschwarzach N (MOS) (W. Dreyer)

2 Ind. 18.9.17 Schwarzacher Hof O (MOS) (Kai Dworschak)

1 Ind. @28131901 18.9.17 Römerberg Mechtersheimer Tongrube (Erwin Sefrin)

1 Ind. *(1x fliegend) 20.9.17 Malsch [7016_3_52s] (KA) (Eduard Angele)

2 Ind. 20.9.17 NSG Wagbachniederung (KA) (Martin Grimm)

2 Ind. 21.9.17 Malsch [7116_1_23n] (KA) (Meike Albert)

3 Ind. Jagten innerhalb eines Schwalbenzugs 21.9.17 Ettlingen [7016_3_55s] (KA) (Bettina Haßler)

1 Ind. 21.9.17 Ettlingen [7016_3_54s] (KA) (Bettina Haßler)

1 Ind. 22.9.17 Merchi. Hoher Baum (MOS) (M Hochstein)

1 Ind. *1x 1. KJ / diesjährig 22.9.17 Insel Flotzgrün (RP) (S. Steiger)

2 Ind. 23.9.17 NSG Wagbachniederung (KA) (U. Mahler)

1 Ind. 23.9.17 NSG Der Spieß (Helmut Dechant)

1 Ind. *überfliegend 25.9.17 Ackerflächen südwestl. Einhäus (F. Schrauth)

1 Ind. 26.9.17 NSG Der Spieß (Manfred Schleuning)

1 Ind. 26.9.17 Eich [6216_1_24s] (AZ) (Manfred Schleuning)

1 Ind. 28.9.17 Bruchsal [6817_1_23n] (KA) (Johannes Ernst)

1 Ind. *Beobachter: Alfred Amberger, Regina Müller.

28.9.17 NSG Wagbachniederung (KA) (U. Mahler)

1 Ind. 29.9.17 NSG LA Welches Loch (HP) (Matthias Schleuning)

Baumfalke
Jahreszeitliche Verteilung Beobachtungen

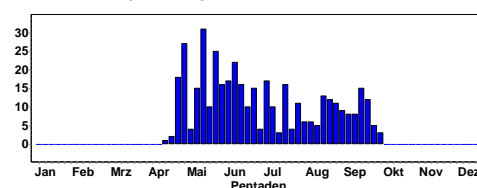

Wanderfalke: viele Meldungen von den bekannten Brutplätzen und in der Umgebung

Gerfalke:

1 Ind. *Beizvogel mit Geschüh (Kat. E): weißer Gerfalke K3+ (gelbliche Füße) oder sehr Gerfalken-ähnl. Hybride, div. Beob. LUBW, Vogel schon seit mind. 10 Tagen in der Umgebung (N. Reischke) 15.8.17 Klotz-Anlage Karlsruhe (KA*) (Fabian Bindrich)

1 Ind. *Gefangenschaftsflüchtling. Siehe auch Kommentar bei Bindrich. 15.8.17 Klotz-Anlage Karlsruhe (KA*) (Jörg Rathgeber)

1 Ind. *gleiche Vogel vom 14.08. hybrid ger x lanner laut pot. Besitzerin 16.8.17 Klotz-Anlage Karlsruhe (KA*) (Nils Reischke)

1 Ind. *1x 3. KJ entflogener vermtl. Ger- x Lannerfalke von mind. 12 h bis mind. 17 h auf Gebäudedach ruhend (Gefiederpflege, schlafend) / erneut am 31.08.17 21.8.17 Klotz-Anlage Karlsruhe (KA*) (Fabian Bindrich)

Turmfalke:

Turmfalke
Jahreszeitliche Verteilung Beobachtungen

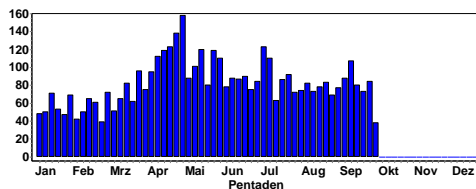

Turmfalken © W. Fischer

Kranich: (??Bestimmungsfehler??; ungewöhnlich frühes Datum)

1 Ind. 06.8.17 Freilshheim [7116_3_33n] (RA) (Victor Vadasi)



© D. Koch

Kranich
Summen der Pentadenmaxima

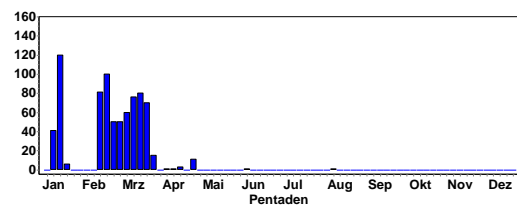

Ziehende Kranische © W. Fischer

Wasserralle:

In den Brutgebieten meist ganzjährig anwesend; Zuzug?

Wasserralle
Jahreszeitliche Verteilung Beobachtungen

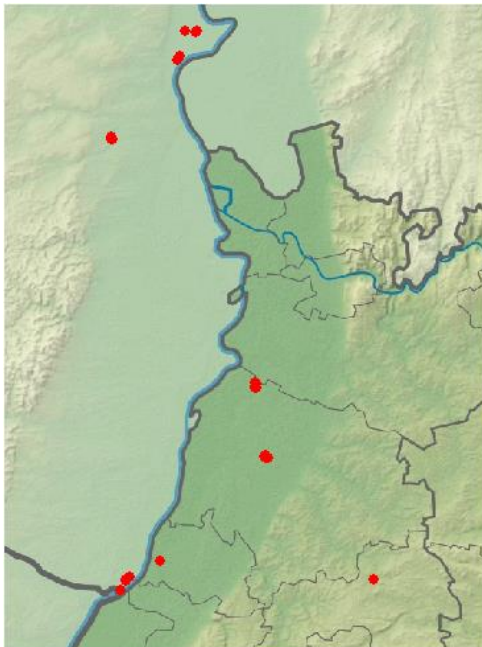
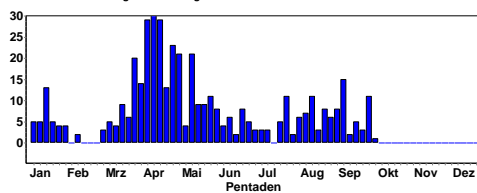

Wasserrallenvorkommen

Tüpfelsumpfhuhn:

Durchzügler im August/September

- 1 Ind. 17.7.17 NSG Wagbachniederung (KA) (Clement Heber)
- 1 Ind. 18.7.17 NSG Wagbachniederung (KA) (Kai Dworschak)
- 1 Ind. *Beobachter: Siegbert Dill 24.7.17 NSG Wagbachniederung (KA) (U. Mahler)
- 2 Ind. 01.8.17 NSG Wagbachniederung (KA) (Thomas Lang)
- 1 Ind. *1x 1. KJ / diesjährig 02.8.17 NSG Wagbachniederung (KA) (Stefan Hecht)
- 1 Ind. 04.8.17 Saalbachniederung (gesamt) (KA) (Gerd Schön)
- 1 Ind. *Beobachterin: Regina Müller. 05.8.17 NSG Wagbachniederung (KA) (U. Mahler)
- 1 Ind. *1x 1. KJ / diesjährig*Am Schilfrand von 3c immer wieder kurz zu sehen aber nur mit Spektiv gut zu beobachten, da sehr versteckt und zudem große Distanz. 06.8.17 NSG Wagbachniederung (KA) (Johannes Ernst)
- 1 Ind. 09.8.17 NSG Wagbachniederung (KA) (Jacob Musser)
- 1 Ind. *1x 1. KJ / diesjährig 13.8.17 NSG Wagbachniederung (KA) (Jürgen Blessing)
- 1 Ind. *1x 1. KJ / diesjährig 13.8.17 Klärteiche Offstein (DÜW) (Matthias Schleuning)
- 2 Ind. *Mitbeobachterin: Birgit Crusan 15.8.17 Klärteiche Offstein (DÜW) (Peter Ramachers)
- 1 Ind. 18.8.17 Saalbachniederung (gesamt) (KA) (K. Lechner)
- 1 Ind. 18.8.17 Bruchsal [6817_1_23n] (KA) (Niko Falk)
- 1 Ind. *1x 1. KJ / diesjährig 19.8.17 NSG Wagbachniederung (KA) (Jürgen Blessing)

- 1 Ind. 20.8.17 Saalbachniederung (gesamt) (KA) (Andreas Vogel)
- 1 Ind. 20.8.17 Bruchsal [6817_1_23n] (KA) (Jürgen Blessing)
- 1 Ind. 21.8.17 NSG Wagbachniederung (KA) (W. Dreyer)
- 1 Ind. 22.8.17 Klärteiche Offstein (DÜW) (Heidemarie Urban)
- 1 Ind. 24.8.17 Bruchsal [6817_1_23n] (KA) (Michael Ziara)
- 1 Ind. *1x 1. KJ / diesjährig 27.8.17 NSG Wagbachniederung (KA) (Jürgen Blessing)
- 1 Ind. 31.8.17 NSG Wagbachniederung (KA) (W. Dreyer)
- 1 Ind. *Teich 3c 01.9.17 NSG Wagbachniederung (KA) (F. Schrauth)
- 2 Ind. 02.9.17 NSG Wagbachniederung (KA) (Lukas Thies)
- 1 Ind. 03.9.17 NSG Wagbachniederung (KA) (Jannik Stipp)
- 1 Ind. *1x 1. KJ / diesjährig 04.9.17 NSG Wagbachniederung (KA) (Fabian Bindrich)
- 1 Ind. 06.9.17 NSG Wagbachniederung (KA) (Andreas Thiele)
- 2 Ind. *2x 1. KJ / diesjährige Weitere Beobachter: Alfred Amberger, Regina Müller. 07.9.17 NSG Wagbachniederung (KA) (U. Mahler)
- 1 Ind. 07.9.17 Bruchsal [6817_1_23n] (KA) (Niko Falk)
- 1 Ind. 09.9.17 NSG Wagbachniederung (KA) (Schaefer Frank)
- 2 Ind. *2x adulte 09.9.17 Klärteiche Offstein (DÜW) (Frieder Klöpfer)
- 1 Ind. *Beobachter: Frank-Philipp Gröhl. 10.9.17 NSG Wagbachniederung (KA) (U. Mahler)
- 1 Ind. 11.9.17 NSG Wagbachniederung (KA) (K. Lechner)
- 1 Ind. 16.9.17 NSG Wagbachniederung (KA) (Gerd Schön)
- 1 Ind. Schilfrand 18.9.17 NSG Wagbachniederung (KA) (Georg Freundlieb)

Tüpfelsumpfhuhn
Jahreszeitliche Verteilung Beobachtungen

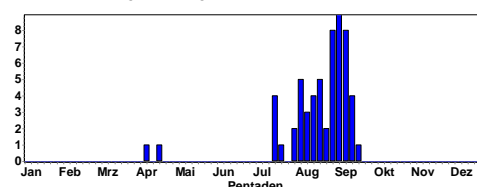

Kleines Sumpfhuhn:

- 1 Ind. *über 30 Minuten Nahrung suchend am Schilfrand Mitbeobachter Gisela Krewink-Rambausek, Gernd Wettstein, Jens Weilacher Bestimmung und Foto Jens 31.8.-3.9.17 NSG Wagbachniederung (KA) (Wolfgang Dreyer et al)



© U. Mahler



© F. Schrauth

Teichhuhn: Jahresvogel

Teichhuhn
Jahreszeitliche Verteilung Beobachtungen

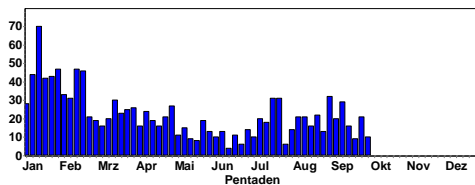

Teichhuhn
Summen der Pentadenmaxima

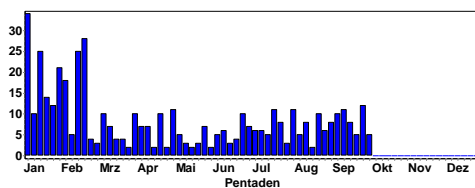

Blässhuhn: Jahresvogel; Zuzug ab Mitte September

Nur größere Ansammlungen

200 Ind. 06.7.17 NSG Wagbachniederung (KA) (S. Tillmanns)
 300 Ind. 13.7.17 NSG Wagbachniederung (KA) (W. Dreyer)
 50 Ind. 21.7.17 Berghäuser Altrhein (RP) (S. Steiger)
 200 Ind. 07.8.17 NSG Wagbachniederung (KA) (S. Tillmanns)
 150 Ind. 22.8.17 NSG Wagbachniederung (KA) (Alain Willer)
 100 Ind. 25.8.17 Berghäuser Altrhein (RP) (S. Steiger)
 100 Ind. 28.8.17 Berghäuser Altrhein [6716_2_08] (S. Steiger)
 268 Ind. 02.9.17 Karlsruhe [6916_1_12s] (KA*) (Uli Kofler)
 100 Ind. 03.9.17 NSG Wagbachniederung (KA) (Jonas Homburg)
 134 Ind. 05.9.17 NSG Wagbachniederung (KA) (S. Tillmanns)
 108 Ind. 16.9.17 Kärchersee (Riedsee) (HP) (P. Petermann)
 180 Ind. 20.9.17 Karlsruhe [6916_1_12s] (KA*) (Uli Kofler)
 120 Ind. 23.9.17 Berghäuser Altrhein (RP) (M. Wink)
 60 Ind. 23.9.17 Römerberg Mechttersheimer Tongrube (M. Wink)
 70 Ind. 24.9.17 Altrhein Kleiner Bodensee (KA) (K. Lechner)
 240 Ind. 24.9.17 Bobenheim-Roxheim [6416_1_04s] (M. Wink)

80 Ind. 27.9.17 NSG Wagbachniederung (KA) (W. Dreyer)
 250 Ind. 27.9.17 Berghäuser Altrhein [6716_2_08] (S. Steiger)

Blässhuhn
Jahreszeitliche Verteilung Beobachtungen

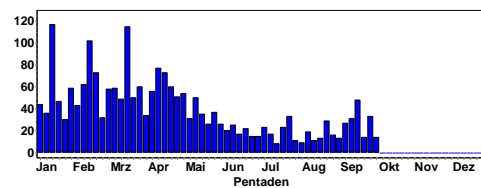

Blässhuhn
Summen der Pentadenmaxima

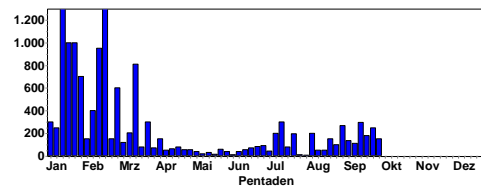

Kiebitzregenpfeifer:

1 Ind. 21.-28.9.17 NSG Roßweiher (PF) (Jürgen Blessing. et al.)



© D. Koch

Goldregenpfeifer:

1 Ind. *Rufend in Richtung SW ziehend 27.8.17 Wiesloch (PZN) [6618_3_53s] (H (Tobias Lepp))
 1 Ind. *Durchzug 28.9.17 Flugplatz Lachen-Speyerdorf (N (Clement Heber))



© D. Koch

Kiebitz:

Durchzug im September; nur größere Trupps

42 Ind. 02.7.17 Bruchsal [6817_1_23n] (KA) (E Körner)
20 Ind. 23.7.17 Klärteiche Offstein (DÜW) (Clement Heber)
19 Ind. *mehrere diesj. 28.7.17 Klärteiche Offstein (DÜW) (Natascha Schütze)
11 Ind. 26.8.17 NSG Der Spieß (Andreas Kohler)
18 Ind. 02.9.17 Ober-Flörsheim [6315_1_11s] (A (M. Wink)
24 Ind. 05.9.17 Klärteiche Offstein (DÜW) (P Ramachers)
33 Ind. 21.9.17 Klärteiche Offstein (DÜW) (W Brauner)
11 Ind. 23.9.17 NSG Mecktersheimer Tongrube (M. Wink)
17 Ind. 23.9.17 NSG Weschnitz-Insel von Lorsch (W. Dreyer)
17 Ind. 23.9.17 NSG Der Spieß (Helmut Dechant)
50 Ind. 24.9.17 NSG Der Spieß (Markus Forst)
40 Ind. 25.9.17 NSG Der Spieß (Heribert Blankenheim)
16 Ind. *überfliegend im Trupp mit Steppenkiebitz überfliegend (dz.?) nach SW 27.9.17 NSG Wagbachniederung (KA) (Martin Grimm)

Kiebitz
Jahreszeitliche Verteilung Beobachtungen

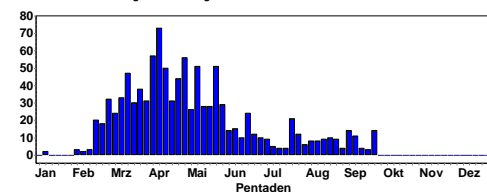

Kiebitz
Summen der Pentadenmaxima

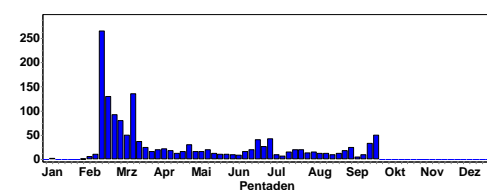

Steppenkiebitz:

1 Ind. *überfliegend zusammen mit 16 Kiebitzen hoch überfliegend nach SW 27.9.17 NSG Wagbachniederung (KA) (Martin Grimm)

Flussregenpfeifer:

Abzug der Brutvögel im August/September; Durchzug im September

Flussregenpfeifer
Jahreszeitliche Verteilung Beobachtungen

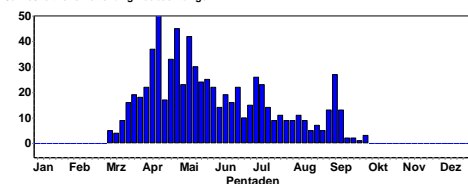

Flussregenpfeifer
Summen der Pentadenmaxima

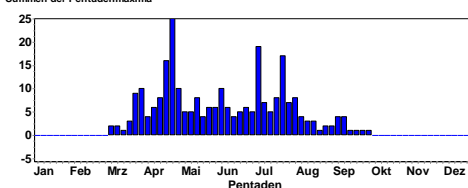

Sandregenpfeifer:

Auffälliger Durchzug im September

1 Ind. 08.8.17 NSG Wagbachniederung (KA) (Kurt Belzer)
1 Ind. *1x adult 09.8.17 NSG Wagbachniederung (KA) (U. Mahler)
1 Ind. *1x adult*PK 12.8.17 Klärteiche Offstein (DÜW) (Volker Schmidt)
1 Ind. 25.8.17 NSG LA Welsches Loch (HP) (F. Schrauth)
1 Ind. 01.9.17 Klärteiche Offstein (DÜW) (Ulf Janz)
1 Ind. 02.9.17 NSG Wagbachniederung (KA) (R Gromes)
1 Ind. 03.9.17 NSG Wagbachniederung (KA) (Martin Vallon)
1 Ind. 03.9.17 Klärteiche Offstein (DÜW) (Bernd Remelius)
1 Ind. *1x adult 04.9.17 NSG Wagbachniederung (KA) (U. Mahler)
2 Ind. 05.9.17 NSG Mecktersheimer Tongrube (S. Steiger)



© D. Koch

3 Ind. *2 ad. und 1 juv. (Mitbeobachterin: Birgit Crusan)
05.9.17 Klärteiche Offstein (DÜW) (Peter Ramachers)
2 Ind. *Teich 3c 06.9.17 NSG Wagbachniederung (KA) (Folke Damming)
2 Ind. 06.9.17 Großes Meerwasser bei Eich (AZ (Alexander Neu)
5 Ind. *2x adulte / 3x 1. KJ / diesjährige 06.9.17 Klärteiche Offstein (DÜW) (Volker Schmidt)
3 Ind. *3x adulte 07.9.17 NSG Wagbachniederung (KA) (U. Mahler)
3 Ind. 07.9.17 Klärteiche Offstein (DÜW) (Thomas Grunwald)
3 Ind. 08.9.17 NSG Wagbachniederung (KA) (Benjamin Mayer)
6 Ind. 08.9.17 Klärteiche Offstein (DÜW) (Kurt Belzer)
4 Ind. 09.9.17 NSG Wagbachniederung (KA) (H. Bott)
4 Ind. 09.9.17 Klärteiche Offstein (DÜW) (Susanne Hartmann)
3 Ind. *3x adulte 10.9.17 NSG Wagbachniederung (KA) (U. Mahler)
1 Ind. *1x 1. KJ / diesjährig 10.9.17 Klärteiche Offstein (DÜW) (Volker Schmidt)
4 Ind. *3x adulte / 1x 1. KJ / diesjährig*Beobachter: Georg Freundlieb. 11.9.17 NSG Wagbachniederung (KA) (U. Mahler)
4 Ind. 15.9.17 NSG Wagbachniederung (KA) (Annett Jaeger)

1 Ind. *1x 1. KJ / diesjährig 16.9.17 Rheininsel bei Rheindürkheim (P. Petermann)
 5 Ind. 17.9.17 Klärteiche Offstein (DÜW) (Folke Damminger)
 2 Ind. *2x 1. KJ / diesjährige 18.9.17 NSG Wagbachniederung (KA) (Georg Freundlieb)
 7 Ind. 18.9.17 Klärteiche Offstein (DÜW) (Kurt Belzer)
 10 Ind. 18.9.17 11520000 (WVZ) (DÜW) (Rudi Holleitner)
 1 Ind. *1x 1. KJ / diesjährig 19.9.17 NSG Wagbachniederung (KA) (Georg Freundlieb)
 5 Ind. *2x adulte / 3x 1. KJ / diesjährige 21.9.17 NSG Roßweiher (PF) (Jürgen Blessing)
 7 Ind. 21.9.17 Klärteiche Offstein (DÜW) (Winfried Brauner)
 5 Ind. *2x adulte / 3x 1. KJ / diesjährige 22.9.17 NSG Roßweiher (PF) (Jürgen Blessing)
 5 Ind. *2x adulte / 3x 1. KJ / diesjährige 23.9.17 NSG Roßweiher (PF) (Jürgen Blessing)
 1 Ind. *1x adult 23.9.17 NSG LA Welsches Loch (HP) (P. Petermann)
 5 Ind. *2x adulte / 3x 1. KJ / diesjährige 24.9.17 NSG Roßweiher (PF) (Jürgen Blessing)
 1 Ind. 24.9.17 NSG LA Welsches Loch (HP) (M. Wink)
 2 Ind. 25.9.17 NSG Roßweiher (PF) (Gerold Vitzthum)
 2 Ind. *1x adult / 1x 1. KJ / diesjährig 25.9.17 NSG Roßweiher (PF) (Jürgen Blessing)
 1 Ind. *1x 1. KJ / diesjährig 26.9.17 NSG Roßweiher (PF) (Jürgen Blessing)
 1 Ind. 29.9.17 NSG Wagbachniederung (KA) (S. Tillmanns)
 3 Ind. 30.9.17 NSG Wagbachniederung (KA) (Guido Waldmann)
 3 Ind. 30.9.17 Rheininsel bei Rheindürkheim (Alexander Neu)

Sandregenpfeifer
Jahreszeitliche Verteilung Beobachtungen

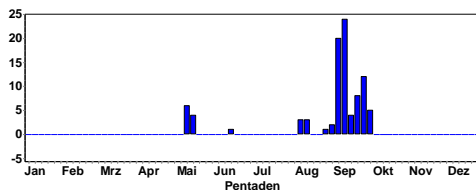

Mornellregenpfeifer:

1 Ind. *1x 1. KJ / diesjährig 22.8.17 Plateau bei Ober-Flörsheim (AZ (Volker Schmidt)
 8 Ind. @27779122 26.8.17 Ilbesheim [6314_1_05n] (KIB) (Volker Schmidt)
 5 Ind. @27897978 03.9.17 Ilbesheim [6314_1_05n] (KIB) (Volker Schmidt)
 1 Ind. *1x 1. KJ / diesjährig*abziehend 08.9.17 Vogelschutzgebiet Ober-Hilbersheim (Hans-Georg Folz)
 10 Ind. auf umgebrochenem Acker rastend 16.9.17 Plateau bei Ober-Flörsheim (AZ (Volker Schmidt)

Regenbrachvogel:

15 Ind. *S ziehend*fliegen im Trupp aus Richtung Lampertheimer Altrhein kommend in wenigen Metern Höhe zielstrebig nach Süden, Merkmale eindeutig zu erkennen, zudem 2 mal der arttypische Ruf z 23.7.17 NSG Ballauf-Wilhelmswörth Nord (F. Schrauth)
 1 Ind. *SW ziehend*Zugrufe (07:13 z. SW) 27.7.17 Landau in der Pfalz [6714_4_58 (Fabian Bindrich)

1 Ind. *Gegen 23:45 rufend in Richtung S ziehend 14.8.17 Wiesloch (PZN) [6618_3_53s] (H (Tobias Lepp)

Großer Brachvogel:

Durchzug Mitte August bis September

2 Ind. *rastend, ziehen gegen 9.45 ab Ri. SW 14.8.17 Flugplatz Lachen-Speyerdorf (N (Clement Heber)
 1 Ind. *wohl durchziehend 19.8.17 NSG Wagbachniederung (KA) (Jürgen Blessing)
 1 Ind. 20.8.17 Klärteiche Offstein (DÜW) (Mirko Basen)
 3 Ind. 27.8.17 NSG Der Spieß (Volker Schmidt)
 1 Ind. *S ziehend 28.8.17 NSG Wagbachniederung (KA) (U. Mahler)
 2 Ind. 02.9.17 NSG Weschnitz-Insel von Lorsch (Christian Zurek)
 1 Ind. 03.9.17 NSG Wagbachniederung (KA) (Jonas Homburg)
 4 Ind. 08.9.17 Vogelschutzgebiet Ober-Hilbersheim (Hans-Georg Folz)
 2 Ind. *wahrscheinlich beide Brachvögel mind. 1 Woche im Umfeld 09.9.17 NSG Weschnitz-Insel von Lorsch (Christian Zurek)
 2 Ind. *Nach SW durchziehend. 19.9.17 Karlsruhe [7016_1_04n] (KA*) (Jörg Rathgeber)

Großer Brachvogel
Jahreszeitliche Verteilung Beobachtungen

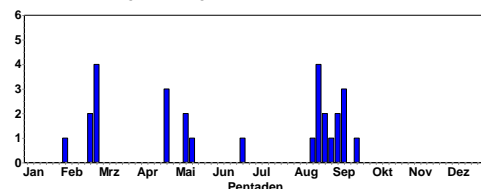

Uferschnepfe:

3 Ind. 27.7.17 NSG Wagbachniederung (KA) (Tobias Züfle)

Waldschnepfe:

2 Ind. 03.7.17 Hartwald, Schwarzer Graben (M Meinken)
 1 Ind. 03.7.17 Bernstein/Bruhberg [7116_3_54n] (Jochen Müller)
 1 Ind. 07.7.17 Hardtwald, K 3731/Schwarzer Gr (A Vogel)
 1 Ind. 19.7.17 Stutensee [6916_2_08n] (KA) (S. Tillmanns)
 1 Ind. 01.8.17 Beerfelden [6419_2_07s] (ERB) (P. Petermann)
 1 Ind. 06.8.17 Stutensee [6916_2_08n] (KA) (S. Tillmanns)
 1 Ind. 05.9.17 Kieferngrund/Hohe Wanne [7116_ (Jochen Müller)
 1 Ind. 23.9.17 Michelbach/Bruhberg [7116_3_44 (Jochen Müller)
 1 Ind. 25.9.17 Kieferngrund/Hohe Wanne [7116_ (Jochen Müller)

Waldschnepfe
Jahreszeitliche Verteilung Beobachtungen

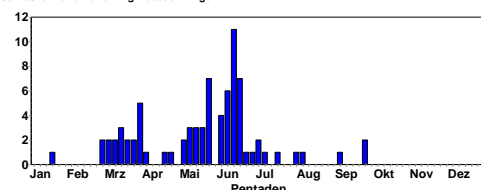

Bekassine:

Auffälliger Herbstzug von August bis Mitte September

Bekassine
Jahreszeitliche Verteilung Beobachtungen

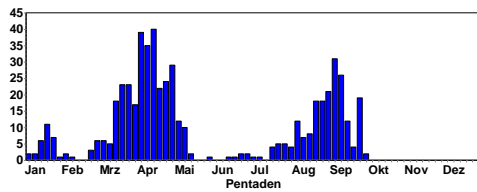

Bekassine
Summen der Pentadenmaxima

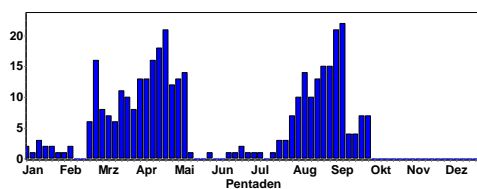

Odinshühnchen:

2 Ind. 1. KJ / diesjährige 04.-10.9.17 Klärteiche Offstein (DÜW) (Norbert Knapp, et al.)



© F. Schrauth

Flussuferläufer:

Ausgeprägter Fröhsommer- und Herbstzug, der ab Mitte September abklingt

Flussuferläufer
Jahreszeitliche Verteilung Beobachtungen

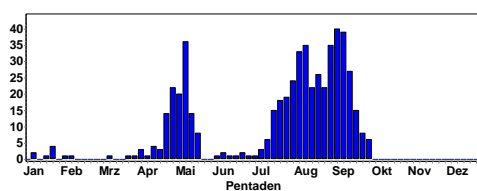

Flussuferläufer
Summen der Pentadenmaxima

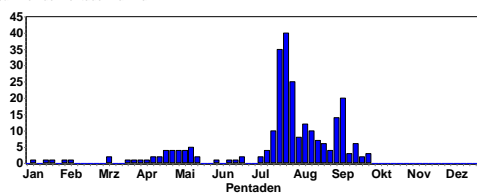

Dunkler Wasserläufer:

Durchzug Ende August-Mitte September



© C. Armbruster

Dunkler Wasserläufer
Jahreszeitliche Verteilung Beobachtungen

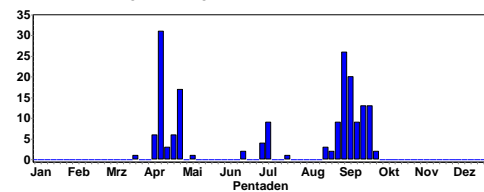

Dunkler Wasserläufer
Summen der Pentadenmaxima

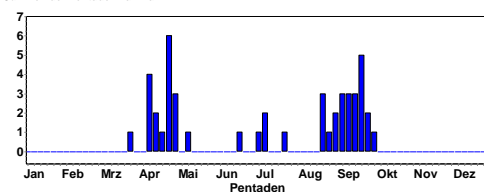

Rotschenkel:

Nur schwach ausgeprägter Herbstzug in unserer Region

- 1 Ind. *1x adult 01.-5.7.17 NSG Wagbachniederung (KA) (Volker Schmidt)
- 1 Ind. 23.7.17 Klärteiche Offstein (DÜW) (Clement Heber)
- 1 Ind. *1x 1. KJ / diesjährig 23.7.17 Klärteiche Offstein (DÜW) (Volker Schmidt)
- 1 Ind. 27.7.17 NSG Roßweiher (PF) (Eberhard Körner)
- 1 Ind. 19.8.17 Klärteiche Offstein (DÜW) (Markus Forst)
- 1 Ind. 22.8.17 Klärteiche Offstein (DÜW) (Heidmarie Urban)
- 1 Ind. 27.8.17 Klärteiche Offstein (DÜW) (Hans-Valentin Bastian)
- 1 Ind. 31.8.17 NSG Wagbachniederung (KA) (Gerd Wettstein)
- 1 Ind. 02.9.17 Rheininsel bei Rheindürkheim (Natascha Schütze)
- 2 Ind. 03.9.17 NSG Wagbachniederung (KA) (U. Mahler)
- 1 Ind. 24.9.17 Klärteiche Offstein (DÜW) (Florian Braun)

Rotschenkel
Jahreszeitliche Verteilung Beobachtungen

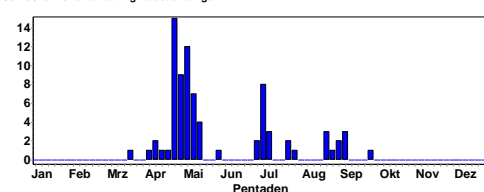

Grünschenkel: Ausgeprägter Fröhsommer- und Herbstzug bis Ende September

Grünschenkel
Jahreszeitliche Verteilung Beobachtungen

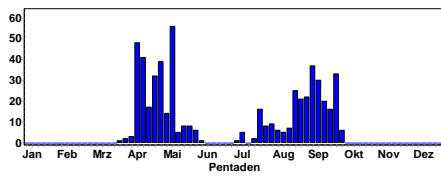

Grünschenkel
Summen der Pentadenmaxima

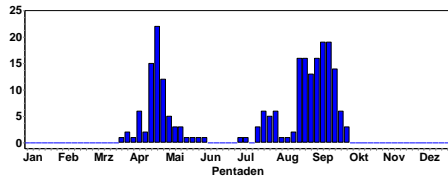

Bruchwasserläufer
Summen der Pentadenmaxima

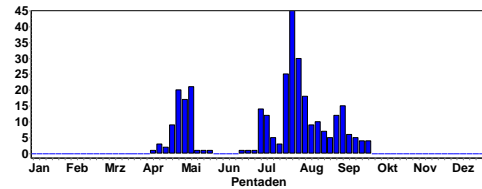

Bruchwasserläufer
Jahreszeitliche Verteilung Beobachtungen

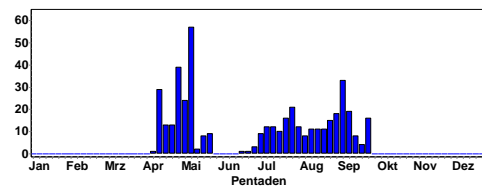

© J. Dreher

Waldwasserläufer: Ausgeprägter Fröhsommer- und Herbstzug bis Ende September

Waldwasserläufer
Jahreszeitliche Verteilung Beobachtungen

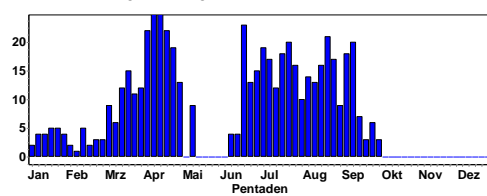

Waldwasserläufer
Summen der Pentadenmaxima

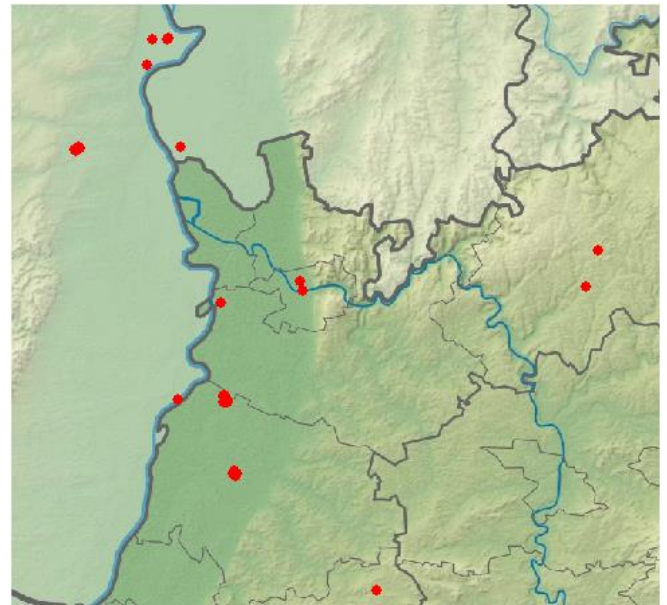
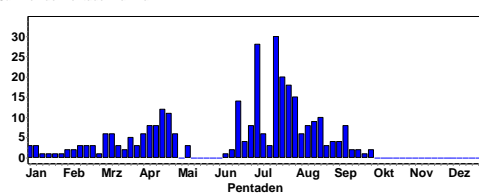

Bruchwasserläufer + Kampfläufer © C. Armbruster

Bruchwasserläufer: Ausgeprägter Fröhsommer- und Herbstzug bis Ende September



© C. Armbruster

Kampfläufer:

Ausgeprägter Fröhsommer- und Herbstzug bis Ende September



© C. Armbruster

Kampfläufer
Jahreszeitliche Verteilung Beobachtungen

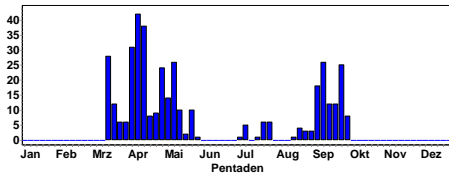

Kampfläufer
Summen der Pentadenmaxima

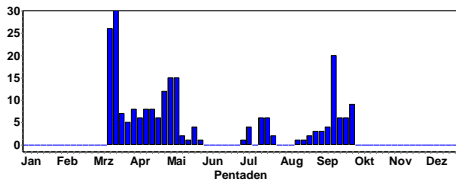

© J. Dreher

Sanderling:

1 Ind. *1x 1. KJ / diesjährig 23.9.17 Rhein-km 350
[7015_1_23n] (RA) (Thomas Lux)



© D. Koch

Zwergstrandläufer:



© D. Koch

Zwergstrandläufer
Jahreszeitliche Verteilung Beobachtungen

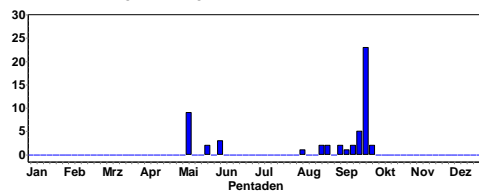

Ausgeprägter Herbstzug bis Ende September; im Herbst häufiger als Temminckstrandläufer

1 Ind. 05.8.17 Klärteiche Offstein (DÜW) (Natascha Schütze)
1 Ind. 20.8.17 Klärteiche Offstein (DÜW) (Thomas Plentz)
1 Ind. 27.8.17 Bruchsal [6817_1_23n] (KA) (Jürgen Blessing)

1 Ind. 28.8.17 Klärteiche Offstein (DÜW) (Hans-Valentin Bastian)
 1 Ind. 10.9.17 Bruchsal [6817_1_23n] (KA) (Schaefer Frank)
 2 Ind. 17.9.17 Klärteiche Offstein (DÜW) (Maria Hoffmann)
 2 Ind. *2x 1. KJ / diesjährige 17.9.17 Klärteiche Offstein (DÜW) (Folke Damminger)
 4 Ind. 18.9.17 Klärteiche Offstein (DÜW) (Kurt Belzer)
 2 Ind. 21.9.17 NSG Wagbachniederung (KA) (K. Lechner)
 1 Ind. *1x 1. KJ / diesjährig 21.9.17 NSG Roßweiher (PF) (Jürgen Blessing)
 1 Ind. *1x 1. KJ / diesjährig 22.9.17 NSG Roßweiher (PF) (Jürgen Blessing)
 1 Ind. *gemeinsam mit Alpenstrandläufern Nahrung suchend 22.9.17 NSG LA Welsches Loch (HP) (F. Schrauth)
 1 Ind. 23.9.17 NSG Wagbachniederung (KA) (G. Fehr)
 1 Ind. *1x 1. KJ / diesjährig 23.9.17 NSG Roßweiher (PF) (Jürgen Blessing)
 1 Ind. 23.9.17 NSG LA Welsches Loch (HP) (P. Petermann)
 1 Ind. 24.9.17 NSG Wagbachniederung (KA) (A Köhler)
 1 Ind. 24.9.17 NSG Roßweiher (PF) (Eberhard Körner)
 1 Ind. *1x 1. KJ / diesjährig 25.9.17 NSG Wagbachniederung (KA) (Manfred Schleuning)
 1 Ind. 25.9.17 NSG LA Welsches Loch (HP) (P. Petermann)
 1 Ind. 26.9.17 NSG Wagbachniederung (KA) (Kurt Belzer)
 1 Ind. 27.9.17 NSG Wagbachniederung (KA) (W. Dreyer)
 1 Ind. *Beobachter: Alfred Amberger, Regina Müller.
 28.9.17 NSG Wagbachniederung (KA) (U. Mahler)
 2 Ind. 30.9.17 NSG Wagbachniederung (KA) (Johannes Ernst)

Temminckstrandläufer:

Temminckstrandläufer
Jahreszeitliche Verteilung Beobachtungen

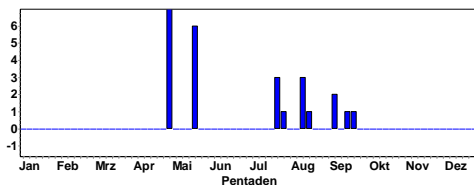

Geringe Zahl an Herbstdurchzüglern, im Frühjahr dagegen etwas häufiger als Zwergstrandläufer

1 Ind. *1x adult*PK Reste 23.7.17 Klärteiche Offstein (DÜW) (Volker Schmidt)
 1 Ind. 27.7.17 NSG Roßweiher (PF) (Eberhard Körner)
 1 Ind. *1x adult*PK 12.8.17 Klärteiche Offstein (V Schmidt)
 1 Ind. *1x adult 13.8.17 Klärteiche Offstein (DÜW) (Matthias Schleuning)
 1 Ind. 16.8.17 Saalbachniederung (KA) (Jacob Musser)
 1 Ind. @27918323 03.9.17 NSG Der Spieß (Volker Schmidt)
 1 Ind. 15.9.17 NSG Wagbachniederung (KA) (S Frank)
 1 Ind. 18.9.17 Klärteiche Offstein (DÜW) (Kurt Belzer)

Sichelstrandläufer:

Durchzug im September- fehlte in diesem Frühjahr

1 Ind. *1x adult 28.7.17 Klärteiche Offstein (DÜW) (Fabian Bindrich)
 1 Ind. *noch Reste vom Brutkleid 04.8.17 Saalbachniederung (gesamt) (KA) (Gerd Schön)
 1 Ind. *1x adult 12.8.17 NSG Roßweiher (PF) (Ralf Gramlich)

1 Ind. 01.9.17 Klärteiche Offstein (DÜW) (Ulf Janz)
 1 Ind. *ein Ind. im JK, (Mitbeobachterin: Birgit Crusan)
 05.9.17 Klärteiche Offstein (DÜW) (Peter Ramachers)
 1 Ind. *1x 1. KJ / diesjährig 06.9.17 Klärteiche Offstein (DÜW) (Volker Schmidt)
 2 Ind. 07.9.17 Klärteiche Offstein (DÜW) (Rudi Holleitner)
 1 Ind. *1x 1. KJ / diesjährig 08.9.17 Klärteiche Offstein (DÜW) (Andreas Thiele)
 1 Ind. *1x 1. KJ / diesjährig 10.9.17 Klärteiche Offstein (DÜW) (Volker Schmidt)
 1 Ind. *(Mitbeobachter: Frank Dohrmann) 12.9.17 Klärteiche Offstein (DÜW) (Peter Ramachers)
 1 Ind. *1x 1. KJ / diesjährig 17.9.17 Klärteiche Offstein (DÜW) (Maria Hoffmann)
 3 Ind. 18.9.17 11520000 (WVZ) (DÜW) (Rudi Holleitner)
 1 Ind. 24.9.17 NSG LA Welsches Loch (HP) (M. Wink)

Sichelstrandläufer
Jahreszeitliche Verteilung Beobachtungen

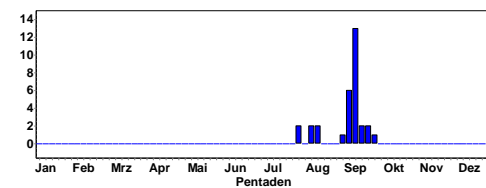

Alpenstrandläufer:

Ausgeprägter Herbstzug Ende August/September; schwacher Frühjahrszug



© D. Koch

Alpenstrandläufer
Jahreszeitliche Verteilung Beobachtungen

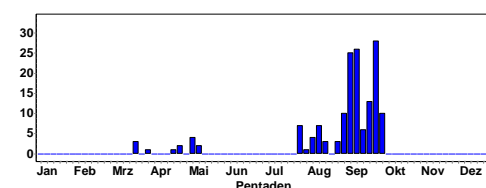

Alpenstrandläufer
Summen der Pentadenmaxima

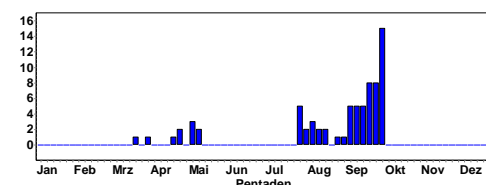



© D. Koch

Lachmöwe:



© D. Koch

Verbreiteter Durchzügler und Sommergast

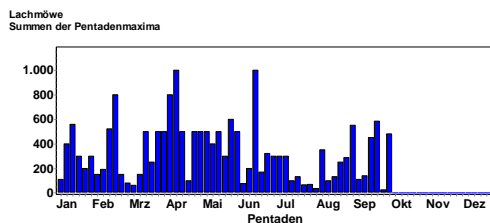
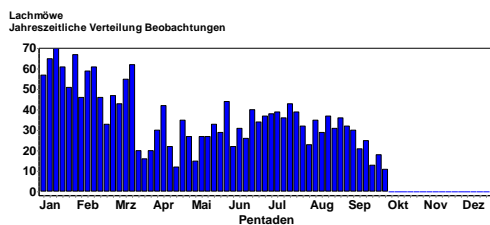

Schwarzkopfmöwe: Erfolgreiche Brut an den Meckersheimer Tongruben mit 1 Jungvogel; Abzug im Juli

1 Ind. *1x 1. KJ / diesjährig 01.7.17 NSG Wagbachniederung (KA) (Volker Schmidt)

1 Ind. *1x 2. KJ / vorjährig 09.7.17 NSG Wagbachniederung (KA) (Volker Schmidt)

1 Ind. *Unter den Lachmöwen an der verbliebenen Wasserpflanze. 24.7.17 NSG LA Welsches Loch (HP) (A Anta Brink)

1 Ind. *1x 1. KJ / diesjährig 12.8.17 Rheininsel bei Rheindürkheim (Volker Schmidt)

1 Ind. *1x 1. KJ / diesjährig*Beobachter Dr. Jan-Dieter Ludwigs 13.8.17 Mannheim [6516_2_09n] (MA) (W. Dreyer)

1 Ind. *1x 1. KJ / diesjährig*anderer Vogel als gestern 13.8.17 Rheininsel bei Rheindürkheim (Volker Schmidt)

1 Ind. *1x 1. KJ / diesjährig 29.8.17 Mühlauhafen MA (MA) (Matthias Feuersenger)

1 Ind. *1x 1. KJ / diesjährig 17.9.17 Mühlauhafen MA (MA) (Matthias Feuersenger)

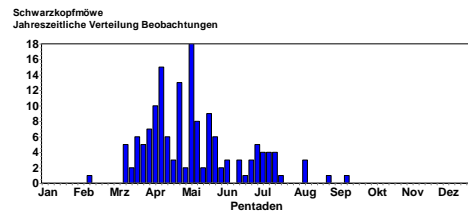

Silbermöwe:

1 Ind. *1x adult*Beobachter Dr. Jan-Dieter Ludwigs 13.8.17 Mannheim [6516_2_09n] (MA) (W. Dreyer)



© D. Koch

Mittelmeermöwe:

Offenbar Abzug der Brutpopulation und Übersommerer im September

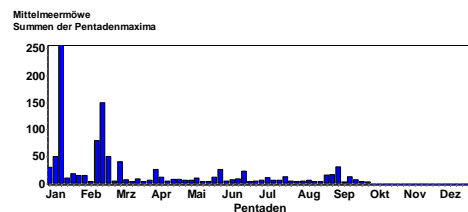
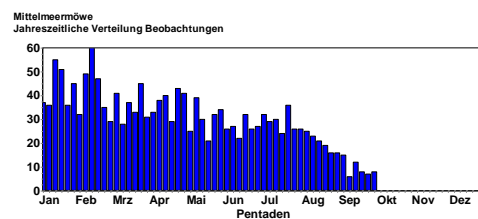

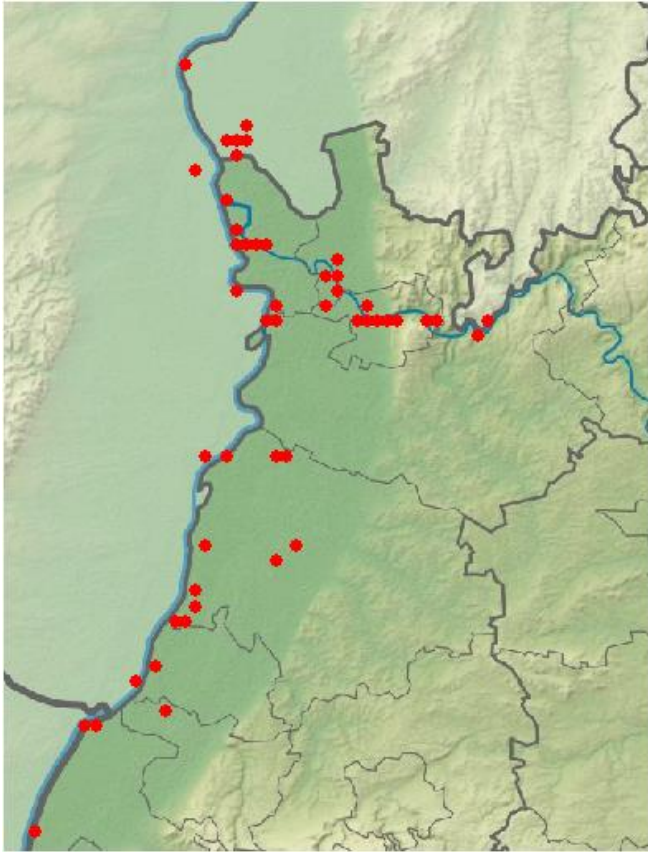

Vorkommen der Mittelmeermöwe

Steppenmöwe:

1 Ind. *1x 1. KJ / diesjährig*Jugendkleid 13.8.17 Rheininsel bei Rheindürkheim (Volker Schmidt)

1 Ind. *1x adult 29.8.17 Mühlauhafen MA (MA) (Matthias Feuersenger)

Sturmmöwe:

1 Ind. *1x 1. KJ / diesjährig 29.8.17 Mühlauhafen MA (MA) (Matthias Feuersenger)

1 Ind. 18.9.17 Heidelberg Schloss (HD*) (W. Dreyer)

Heringsmöwe:

1 Ind. 05.7.17 Lampertheimer Altrhein (F. Schrauth)

1 Ind. *1x adult*links farbberingt, gelb H6J1, sehr wahrscheinlich aus der Frankfurter Kolonie 29.8.17 Mühlauhafen MA (MA) (Matthias Feuersenger)

1 Ind. *1x 3. KJ 03.9.17 Heidelberg-Bergheim/Neuenheim (Maik Henrich)

Raubseeschwalbe:



© D. Koch

3 Ind. Neuburg Kiessee Wolf und Müller. Teilweise rufend.

26.8.17 Kiessee Wolf und Müller bei Ne (H.-J. Schygulla)

5 Ind. *dz nach s (5x fliegend) 17.9.17 Eicher See

[6216_2_27n] (AZ) (Alexander Neu)

Weißflügel-Seeschwalbe:

1 Ind. *1x 1. KJ / diesjährig 12.8.17 Klärteiche Offstein (DÜW) (Volker Schmidt)

Trauerseeschwalbe:

Durchzügler in geringer Zahl im August/September

1 Ind. *1x 1. KJ / diesjährig 12.8.17 Klärteiche Offstein (DÜW) (Volker Schmidt)

1 Ind. *1x 1. KJ / diesjährig 12.8.17 Klärteiche Offstein (DÜW) (Frieder Klöpfer)

2 Ind. *DT, DR*F 12.8.17 Eich-Gimsheimer Altrhein (Ims-Station Eich-Gimsheimer Altrhein)

1 Ind. *1x 1. KJ / diesjährig* von Lachmöwen verschreckt 12.9.17 NSG Altnacker Heidelberg Wieblingen (R Gromes)

3 Ind. *3x 1. KJ / diesjährig 17.9.17 NSG Aalkistensee (PF) (Herbert Voith)

3 Ind. 17.9.17 NSG Aalkistensee (PF) (Antje Schultner)

3 Ind. *1x 1. KJ / diesjährig* mindestens 1x 1Y, 18.9.17 NSG Meckersheimer Tongrube (S. Steiger)

1 Ind. 23.9.17 NSG Meckersheimer Tongrube (M. Wink)

6 Ind. *dz nach s (6x fliegend) 30.9.17 Rheininsel bei Rheindürkheim (Alexander Neu)

Trauerseeschwalbe
Jahreszeitliche Verteilung Beobachtungen

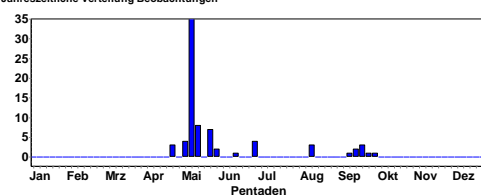

Flusseeeschwalbe:

Brutvögel verlassen Gebiet bis Mitte August; geringe Anzahl an Durchzüglern

Flusseeeschwalbe
Jahreszeitliche Verteilung Beobachtungen

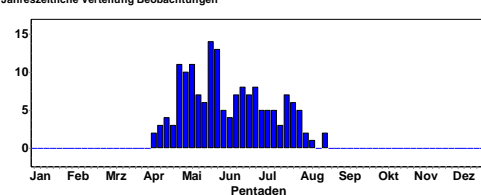

Hohltaube:

Abzug der Brutvögel im Herbst und Durchzug nördlicher Populationen im September

Hohltaube
Jahreszeitliche Verteilung Beobachtungen

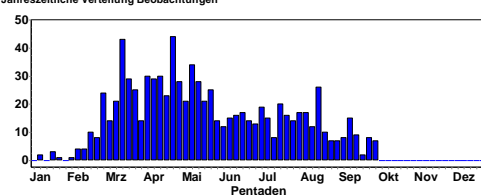

Hohltaube
Summen der Pentadenmaxima

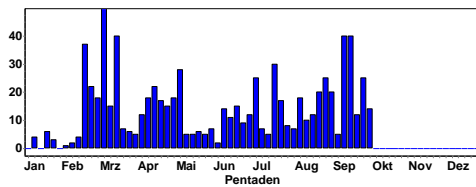

Art breitet sich in der Metropolregion immer weiter aus. Ab Spätsommer werden Schlafplätze (Heidelberg, Mannheim, Ludwigshafen, Worms, Speyer) aufgesucht, an denen mehr Tausend Ind. nächtigen können

Halsbandsittich
Jahreszeitliche Verteilung Beobachtungen

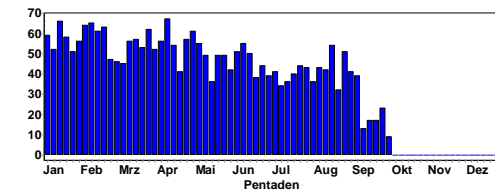

Ringeltaube:

Ausgeprägter Durchzug ab Mitte September (bis November)

Ringeltaube
Jahreszeitliche Verteilung Beobachtungen

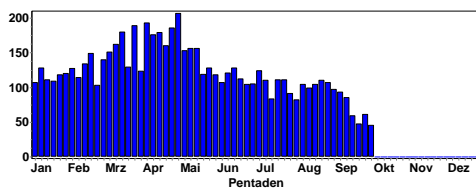

Halsbandsittich
Summen der Pentadenmaxima

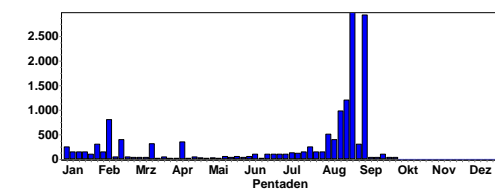

Ringeltaube
Summen der Pentadenmaxima

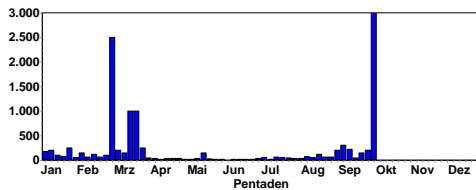

Turteltaube:

Abzug bis Anfang September; letzte Beobachtungen:

- 1 Ind. 22.8.17 NSG Der Spieß (Andreas Kohler)
- 1 Ind. 22.8.17 Plateau bei Ober-Flörsheim (AZ (C Heber)
- 1 Ind. 22.8.17 NSG Der Spieß (Clement Heber)
- 2 Ind. 25.8.17 NSG Unteres Heimental (MO (Elmar Werling)
- 2 Ind. 25.8.17 Großes Meerwasser bei Eich (AZ (A Bannister)
- 1 Ind. 27.8.17 Plateau bei Ober-Flörsheim (AZ (Volker Schmidt)
- 2 Ind. 29.8.17 Langer Graben [6216_4_57s] (HP (Josef Kreuziger)
- 1 Ind. 01.9.17 NSG Wagbachniederung (KA) (F. Schrauth)
- 1 Ind. 02.9.17 Klärteiche Offstein (DÜW) (Volker Schmidt)
- 1 Ind. *Nahrungssuche auf Feldweg 05.9.17 O.Schefflenz Zollst. (MOS) (Tobias Lepp)
- 1 Ind. *überfliegend (Mitbeobachterin: Birgit Crusan)
- 05.9.17 Klärteiche Offstein (DÜW) (Peter Ramachers)

Turteltaube
Summen der Pentadenmaxima

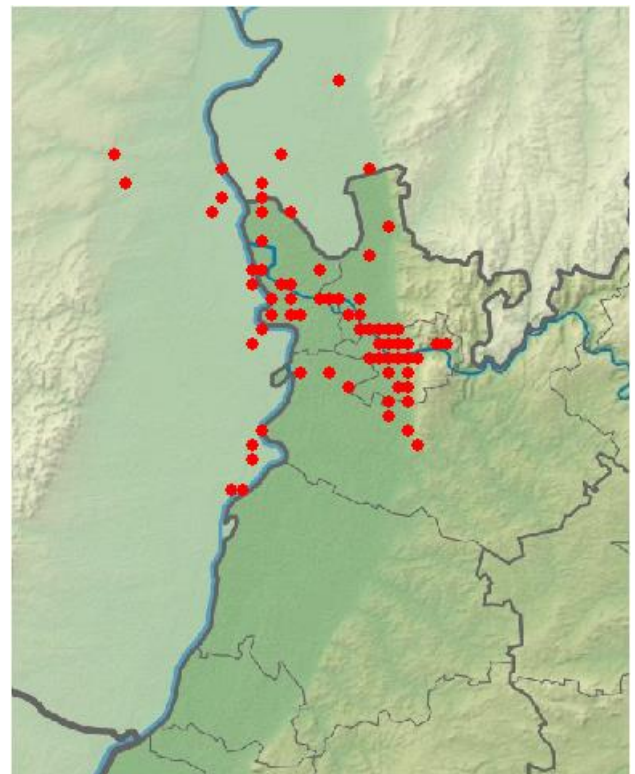
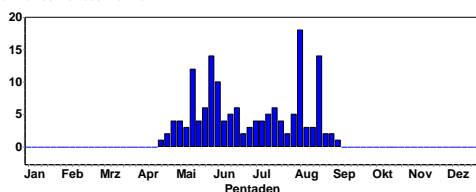

Halsbandsittich (w)

(c) Bernd Steiner

Halsbandsittich:

Kuckuck:

Bis Ende Juli sind die meisten Kuckucke abgezogen; letzte Beobachtungen

- 1 Ind. *1x 1. KJ / diesjährig 21.7.17 NSG LA Heegwasser (HP) (P. Petermann)
1 Ind. *1x immatur*immer noch da, fängt Raupen des Weinschwärmers 28.7.17 Reisenbach Sendeturm (MOS) (Volkhard Bauer)
2 Ind. *2x Pulli / nicht-flügge*2 bettelnde juv. 31.7.17 NSG Wagbachniederung (KA) (U. Mahler)
1 Ind. 17.8.17 NSG Der Spieß (F. Schrauth)
1 Ind. 18.8.17 Bruchsal [6817_1_23n] (KA) (Niko Falk)
1 Ind. *1x Weibchen adult*braune Morphe 26.8.17 NSG Der Spieß (Andreas Kohler)
1 Ind. *1x 1. KJ / diesjährig 27.8.17 NSG Der Spieß (Volker Schmidt)
1 Ind. 24.9.17 NSG Lampertheimer Altrhein ges (M. Wink)

Kuckuck
Jahreszeitliche Verteilung Beobachtungen

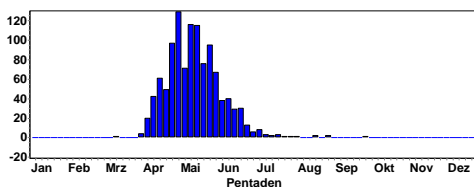

Schleiereule: (die Art ist nur unvollständig erfasst)

- 6 Ind. *6x 1. KJ / diesjährige 07.7.17 Stutensee [6816_4_60s] (KA) (K. Lechner)
3 Ind. *3x 1. KJ / diesjährige 07.7.17 Stutensee [6916_2_20n] (KA) (K. Lechner)
6 Ind. *6x 1. KJ / diesjährige 07.7.17 Karlsdorf-Neuthard [6817_3_42n] (K. Lechner)
1 Ind. 09.7.17 Spessart [7016_4_56n] (KA) (K. Lechner)
1 Ind. *Rufe 13.7.17 Unterschleißenz NO (MOS) (Frank Laier)
1 Ind. 13.7.17 Wörth am Rhein [6914_2_27n] (G (Frank Portala)
4 Ind. *2x adulte / 2x Pulli / nicht-flügge*mind. 2 bettelnde juv. werden am Kirchturm gefüttert 28.7.17 Landau in der Pfalz [6714_4_47] (Fabian Bindrich)
1 Ind. 09.8.17 Spessart [7016_4_56n] (KA) (K. Lechner)
4 Ind. *4x Pulli / nicht-flügge 13.8.17 Lorsch Süd Tennisplätze [6317_ (Nicolai Poeplau)
1 Ind. 15.8.17 Ettlingen [7016_3_35n] (KA) (K. Lechner)
2 Ind. 16.8.17 Karlsdorf-Neuthard [6817_3_42n] (K. Lechner)
1 Ind. 19.8.17 Sinsheim [6719_4_46s] (HD) (Matthias Hummel)
2 Ind. 24.8.17 Edingen-Neckarhausen (Junkers (Jürgen Dreher)

Steinkauz: (die Art ist nur unvollständig erfasst)

- 1 Ind. 01.7.17 Mölsheim [6315_1_21s] (AZ) (M. Wink)
1 Ind. 04.-8.7.17 Oberderdingen [6918_4_37n] (KA) (E Körner)
1 Ind. 04.-8.7.17 Knittlingen [6918_4_38n] (PF) (E Körner)
1 Ind. 16.-23.7.17 Sulzbach N (MOS) (Matthias T. Müller)
1 Ind. 29.7.17 Knittlingen [6918_4_47s] (PF) (E Körner)

- 1 Ind. 02.8.17 Knittlingen [6918_4_47s] (PF) (E Körner)
1 Ind. 08.8.17 Knittlingen [6918_4_38n] (PF) (E Körner)
1 Ind. 10.8.17 Knittlingen [6918_4_38n] (PF) (E Körner)
1 Ind. jagend in Ortsbereich, Stallung, Pferdekoppel 18.8.17 Rimbach [6318_4_46s] (HP) (Wolfgang Mayer)
1 Ind. jagend in Ortsbereich, Friedhof, sitzt auf Grabstein 23.8.17 Rimbach [6318_4_46s] (HP) (Wolfgang Mayer)
1 Ind. 24.8.17 Dossenheim Weinberge (HD) (M. Wink)
1 Ind. *20.15 h rufend 25.8.17 Mühlacker [7019_3_32s] (PF) (Herbert Voith)
1 Ind. 27.8.17 Knittlingen [6918_4_47s] (PF) (E Körner)
1 Ind. 27.8.17 Mühlacker [7019_3_32s] (PF) (K Blum)
1 Ind. 28.8.17 Landau in der Pfalz [6814_2_16] (Ulf Janz)
2 Ind. 29.8.17 Knittlingen [6918_4_47s] (PF) (E Körner)
1 Ind. *frische pflaumfeder unter höhle 02.9.17 Mölsheim [6314_2_30s] (AZ) (M. Wink)
1 Ind. 07.9.17 Mühlacker [7019_3_32s] (PF) (Herbert Voith)
1 Ind. 07.9.17 Mühlacker [7019_3_32n] (PF) (Herbert Voith)
1 Ind. *Abends rufend im Ortsbereich 15.9.17 Rimbach [6318_4_46s] (HP) (Wolfgang Mayer)
1 Ind. 21.9.17 Knittlingen [6918_4_47s] (PF) (E Körner)
1 Ind. *1 Ex ruft ca. 11 h (MEZ) 24.9.17 Rimbach [6318_3_45n] (HP) (Thomas Norgall)
2 Ind. 28.9.17 Knittlingen [6918_4_38n] (PF) (E Körner)
1 Ind. 29.9.17 Knittlingen [6918_3_45s] (PF) (Eberhard Körner)

Sperlingskauz: (die Art ist nur unvollständig erfasst)

Diverse vertrauliche Meldungen aus dem Nordschwarzwald; zusätzlich:

- 1 Ind. 17.7.17 Gernsbach [7216_3_34n] (RA) (T Schlaich)
1 Ind. Totfund / Rupfung*Nach Scheibenanflug getötet/Fin-der: Gerd Hockenberger; unberingt; nach Abklärung mit Steinkauzberger Jochen Fischer, Neipperg; Fotodokument vorhanden; 27.7.17 Sinsheim [6719_3_35s] (HD) (Matthias Hummel)
1 Ind. *Herbstgesang 6:15 Uhr 02.9.17 Kieferngrund/Hohe Wanne [7116_ (Jochen Müller)
1 Ind. 04.9.17 Sulzbach, Katzenbusch (Jochen Müller)
1 Ind. *vielleicht auch 2 23.9.17 Bernstein/Bruhberg [7116_3_54n] (Jochen Müller)
1 Ind. 25.9.17 Kieferngrund/Hohe Wanne [7116_ (Jochen Müller)

Waldohreule: (die Art ist nur unvollständig erfasst)

- 2 Ind. 01.7.17 SW Ramsen (Forsthaus Stumpfwal (Anna Franzissi)
2 Ind. *2x 1. KJ / diesjährige 03.7.17 Spessart [7016_4_56n] (KA) (K. Lechner)
1 Ind. 05.7.17 Eggenstein-Leopoldshafen [6916 (S. Tillmanns)
2 Ind. *1x 1. KJ / diesjährig / 1x 1. KJ / diesjährig 11.7.17 Wimsheim [7118_2_30n] (PF) (Ulrich Sach)
2 Ind. *1x 1. KJ / diesjährig / 1x 1. KJ / diesjährig*Totfund / Rupfung*Garten Baumwies, eine weitere Jungeule ruhend gesehen 12.7.17 Wimsheim [7118_2_30n] (PF) (Ulrich Sach)
1 Ind. 17.7.17 Sulzbach Pfannenstiel (MOS) (Matthias T. Müller)

6 Ind. *2x adulte / 4x 1. KJ / diesjährige*Melder Chr.P.
19.7.17 Mannheim [6517_1_14s] (MA) (W. Dreyer)
2 Ind. *2x 1. KJ / diesjährige 28.7.17 Spessart [7016_4_56n]
(KA) (K. Lechner)
2 Ind. *2x 1. KJ / diesjährige 28.7.17 Ettlingen [7016_4_47s]
(KA) (K. Lechner)
2 Ind. *2x 1. KJ / diesjährige*mind. 2 bettelnde juv, Be-
obachter Fam. Krampf 29.7.17 Walsheim [6714_4_38s]
(SÜW) (Fabian Bindrich)
1 Ind. 18.8.17 M.Schefflenz Hohenweiden (MOS) (Frank
Laier)
1 Ind. *Totfund / Rupfung*Totfund an einem Feldweg, of-
fenbar bereits länger tot 16.9.17 Mannheim [6416_2_20s]
(MA) (F. Schrauth)

Uhu: diverse Beobachtungen an den bekannten Brutplät- zen; Rufaktivität im September

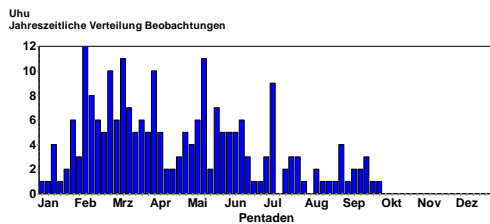

Waldkauz: (die Art ist nur unvollständig erfasst) Rufaktivität ab August

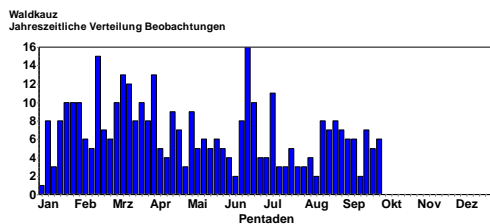

Ziegenmelker:

Abzug der Brutpopulation bis Ende Juli.

2 Ind. *2x Männchen 03.7.17 Hartwald, Schwarzer Gra-
ben/San (Elmar Ballstaedt)
2 Ind. 03.7.17 Hartwald, Schwarzer Graben(Meinken)
1 Ind. 03.7.17 Viernheimer Heide-Gesamtgebiet (Cowrick)
2 Ind. 05.7.17 Stutensee [6916_2_08n] (KA) (T. Müller)
1 Ind. 05.7.17 Stutensee [6916_2_08n] (KA) (S. Tillmanns)
3 Ind. 06.7.17 N Speyerdorf [6615_3_33n] (NW) (C Heber)
1 Ind. 07.7.17 Stutensee [6916_2_08n] (KA) (S Frank)
2 Ind. *2x Männchen adulte 07.7.17 Hartwald, Schwarzer
Graben(Andreas Vogel)
2 Ind. *2x Männchen adulte*ab 22:08 schnurrend, kurze
Zeit 2 MM gleichzeitig 07.7.17 Lorsche Wald n. B 47 Mitte
Sü (P. Petermann)
1 Ind. *1x Männchen adult*ab 22:05 schnurrend 07.7.17
Lorsche Wald westl. Raststätt (P. Petermann)
1 Ind. 08.7.17 Stutensee [6916_2_08n] (KA) (Frank)
5 Ind. 08.7.17 Viernheimer Heide NW (Fehlow)
2 Ind. 19.7.17 Stutensee [6916_2_08n] (KA) (S. Tillmanns)
5 Ind. *5x Männchen*zwischen 4 und 5 Uhr morgens an
mind. 5 Stellen schnurrend 19.7.17 Viernheimer Heide-Ge-
samtgebiet (P. Petermann)
1 Ind. 20.7.17 Hockenheim [6617_4_36s] (HD) (J Ernst)

1 Ind. 29.7.17 Linkenheim-Hochstetten [6816_4 (S. Till-
manns)
1 Ind. 06.8.17 Stutensee [6916_2_08n] (KA) (S. Tillmanns)
1 Ind. *1x Männchen*Gesang / Balz*um 21:00 kurz schnur-
rend 20.8.17 Bürstadt [6317_3_41n] (HP) (P. Petermann)

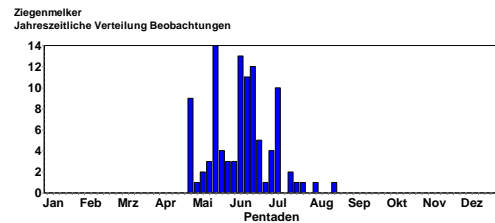

Alpensegler: (nördlichster Brutplatz in Baden in Bühl)

1 Ind. 05.7.17 Marktplatz Bühl (RA) (Ralf Schnelle)
1 Ind. 07.7.17 Pforzheim [7118_1_04n] (PF*) (Tobias Züfle)
12 Ind. 22.7.17 Marktplatz Bühl (RA) (David Züfle)
5 Ind. 23.7.17 Marktplatz Bühl (RA) (Robin Wegner)
4 Ind. *überfliegend. 28.7.17 Kirchplatz (RA) (M Weber)
1 Ind. 29.7.17 Bühl Stadtmitte (RA) (David Gustav)
8 Ind. 05.8.17 Bühl Stadtmitte (RA) (David Gustav)
1 Ind. 12.8.17 Bühlertal, Steckenhalt/Hof [73 (A Göser)
8 Ind. 26.8.17 Friedhof Altschweier (RA) (Mare Haider)
17 Ind. 10.9.17 Kirchplatz Bühl (RA) (Mare Haider)

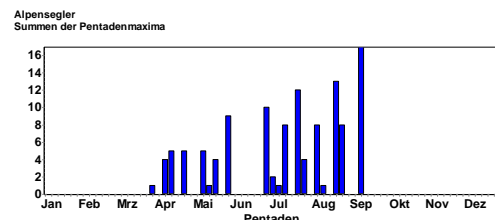
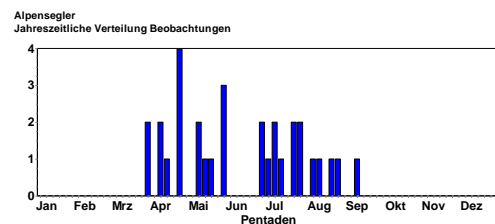

Mauersegler:

**Das Gros der Mauersegler zieht bis Ende Juli ab; in diesem
Jahr gab es im August noch viele Beobachtungen**

Letzte Beobachtungen

1 Ind. 09.9.17 Klärteiche Offstein (DÜW) (Frieder Klöpfer)
1 Ind. zusammen mit Schwalben im Tiefflug über dem Was-
ser 09.9.17 NSG LA Welsches Loch (HP) (P. Petermann)
1 Ind. @28014252 10.9.17 Knittlingen [6918_3_55n] (PF)
(Eberhard Körner)
1 Ind. 10.9.17 Baiertal (Süd) [6718_1_05n] (H (Matthias T.
Müller)
1 Ind. *Unter Mehlschwalben in Richtung S ziehend 10.9.17
Baiertal (Süd) [6718_1_05n] (H (Tobias Lepp)
1 Ind. 10.9.17 Baiertal (Süd) [6718_1_05n] (H (W. Dreyer)
5 Ind. 10.9.17 Klärteiche Offstein (DÜW) (Volker Schmidt)
1 Ind. *Unter Mehlschwalben in Richtung S ziehend 12.9.17
Bermersbach [7316_1_01n] (RA) (Tobias Lepp)

1 Ind. *überfliegend (kein / nicht sicherer Zug) 19.9.17 Bad Dürkheim [6515_1_21n] (DÜW (Georg Freundlieb))
 1 Ind. 21.9.17 Landau [6814_2_07s] (LD) (Martin Entling)

Mauersegler
Jahreszeitliche Verteilung Beobachtungen

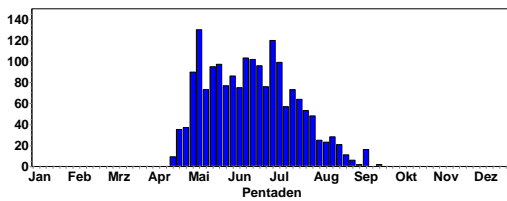

Mauersegler
Summen der Pentadenmaxima

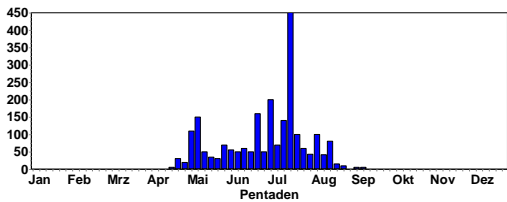

Blauracke:



© C. Armbruster

1 Ind. *1x immatur 15.-17.9.17 Schwarzacher Hof (MOS) (Christiane Bernitt et al.)
 1 Ind. 20.9.17 Heidelberg-Bergheim/Neuenheim (K. Hofmann)



© C. Armbruster

Eisvogel:

Die Population hatte durch die Fröste im Januar/Februar offenbar gelitten; die Brutzeit war offenbar erfolgreich, sodass ab Juli wieder vielerorts Eisvögel beobachtet wurden.

Eisvogel
Jahreszeitliche Verteilung Beobachtungen

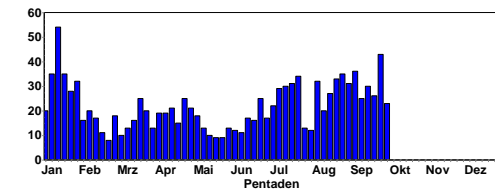

© F. Schrauth

Bienenfresser:

Brutkolonien in der Pfalz und im Kraichgau waren erfolgreich. Da die Brutmeldungen alle geschützt sind, erfolgen hier keine Detailangaben

Beobachtungen nach der Brutzeit; Ansammlungen und Durchzug im August/September

60 Ind. 06.8.17 Klärteiche Offstein (DÜW) (W Brauner)
 82 Ind. Zwei Trupp Schlafplatzanflug (63+19 Ind). Keiner der bekannten Schlafplätze aus den Vorjahren belegt. Offenbar werden neue Schlafplätze genutzt. 15.8.17 Wiesloch [6618_4_56s] (HD) (Tobias Lepp)
 129 Ind. 17.8.17 Wiesloch [6618_3_45s] (HD) (Tobias Lepp)
 40 Ind. S ziehend 18.8.17 Saalbachniederung (gesamt) (KA) (K. Lechner)
 28 Ind. 19.8.17 Klärteiche Offstein (DÜW) (Volker Schmidt)
 50 Ind. Nahrung suchend 20.8.17 Bobenheim-Roxheim [6416_1_03n] (Jörn Weiß)
 40 Ind. 20.8.17 Klärteiche Offstein (DÜW) (Mirko Basen)
 71 Ind. im Norden des Biedensand rastend, z.T. Nahrungssuche über Wiesenflächen, abends gemeinsam im Trupp hoch über Bonaue kreisend (genaue Anzahl auf Foto ausgezählt) 22.8.17 NSG LA Biedensand (HP) (F. Schrauth)
 16 Ind. Nahrung suchend*Kreisend für ca. 1Std 23.8.17 Wörrstadt [6114_4_38n] (AZ) (Phil Boswell)
 20 Ind. 24.8.17 NNO Geinsheim (Königswiese) [6 (Christof Wenda)]



© M. Wink

31 Ind. Nahrung suchend* auf Foto ausgezählt, aber vermutlich mehr, da im ganzen NSG gejagt wurde, meist aber flach über den Auwiesen 24.8.17 NSG LA Bonaue [6316_4_56s] (HP (P. Petermann))
 5 Ind. Nahrung suchend* zeitw. im Tiefflug über Schlickufer jagend 24.8.17 NSG LA Welsches Loch (HP) (P. Petermann)
 25 Ind. Nahrung suchend 25.8.17 Meckesheim [6618_4_50n] (HD) (Johannes Haasemann)
 28 Ind. vorwiegend im Norden der Bonaue und angrenzenden Ackerflächen Insekten jagend, Mindestangabe (Trupp recht weit verteilt) 25.8.17 NSG LA Bonaue [6316_4_56s] (HP (F. Schrauth))
 5 Ind. kleiner Trupp rufend überfliegend 26.8.17 Eschelbronn [6619_3_43n] (HD) (Kai Dworschak)
 3 Ind. Nahrung suchend 26.8.17 Wörrstadt [6114_4_38n] (AZ) (Phil Boswell)
 23 Ind. vormittags zunächst auf dem Biedensand (im Bereich vom 22.08.), später zur Bonaue wechselnd 27.8.17 NSG LA Biedensand (HP) (F. Schrauth)
 50 Ind. 27.8.17 Klärteiche Offstein (DÜW) (Hans-Valentin Bastian)
 40 Ind. S ziehend* Mitbeobachter: Sabine Nonnenmann. 28.8.17 Weingartener Moor, Weingarten (Antje Schultner)
 50 Ind. ziehen ungefähr 16.30 Uhr; Mitbeobachterin Madeline Flür 28.8.17 Bühl, Nelkenstr. (RA) (Martin Boschert)
 1 Ind. überfliegend (kein / nicht sicherer Zug)* Rufe 28.8.17 Sender Biblis [6316_2_10s] (HP (P. Petermann))
 10 Ind. 28.8.17 Klärteiche Offstein (DÜW) (Hans-Valentin Bastian)
 10 Ind. 29.8.17 Bobenheim-Roxheim [6416_1_03n] (Jörn Weiß)
 25 Ind. Mit Schwalben über Luzernefeld jagend 30.8.17 Wiesloch [6618_4_56s] (HD) (Tobias Lepp)
 40 Ind. 01.9.17 Klärteiche Offstein (DÜW) (Ulf Janz)
 45 Ind. 02.9.17 Klärteiche Offstein (DÜW) (Volker Schmidt)
 10 Ind. 03.9.17 Klärteiche Offstein (DÜW) (Bernd Remelius)
 1 Ind. 05.9.17 Wörrstadt [6114_4_38n] (AZ) (Phil Boswell)
 25 Ind. 07.9.17 Klärteiche Offstein (DÜW) (Thomas Grunwald)
 59 Ind. @27964483 07.9.17 NSG LA Biedensand (HP) (P. Petermann)

69 Ind. 08.9.17 Vogelschutzgebiet Ober-Hilbersheim (Hans-Georg Folz)
 23 Ind. 08.9.17 Klärteiche Offstein (DÜW) (Kurt Belzer)
 12 Ind. mind. 12:15-13:00, vermutl. mehr da meist hinter Waldsaum fliegend 09.9.17 NSG LA Heegwasser [6416_2_07n] (P. Petermann)
 15 Ind. 09.9.17 Klärteiche Offstein (DÜW) (Andreas Kohler)
 5 Ind. 10.9.17 Wörrstadt [6114_4_38n] (AZ) (Phil Boswell)
 51 Ind. 10.9.17 Klärteiche Offstein (DÜW) (Volker Schmidt)
 60 Ind. 10.9.17 Offstein (westl. Ortsrand, Zuc (T Grunwald)
 2 Ind. 12.9.17 Sandweier Nordost [7115_3_43s] (H Lemke)
 15 Ind. 12.9.17 Klärteiche Offstein (DÜW) (P Ramachers)
 10 Ind. 15.9.17 Bobenheim-Roxheim [6416_1_03n] (J Weiß)
 1 Ind. 16.9.17 Wörrstadt [6114_4_38n] (AZ) (Phil Boswell)
 8 Ind. 17.9.17 Klärteiche Offstein (DÜW) (Maria Hoffmann)
 25 Ind. 17.9.17 NSG LA Heegwasser (P. Petermann)
 22 Ind. 17.9.17 Klärteiche Offstein (DÜW) (T Bastian)
 15 Ind. 20.9.17 Kraichtal [6818_3_42n] (KA) (Jakob Müller)
 1 Ind. 30.9.17 Edingen-Neckarhausen [6517_4_3 (Eileen Brendel)

Bienenfresser
Jahreszeitliche Verteilung Beobachtungen

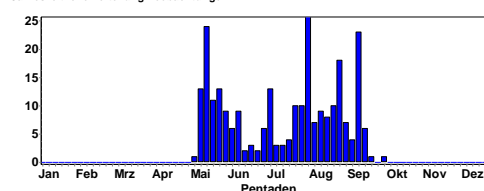

Bienenfresser
Summen der Pentadenmaxima

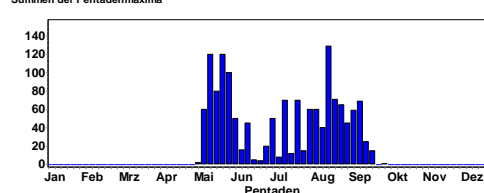

Wiedehopf:

Burutpopulation zieht bis Ende Juli ab; vereinzelt Durchzügler im August/September



Wiedehopf © U. Mahler

1 Ind. 01.7.17 Worms [6315_4_48s] (WO) (M. Wink)
 1 Ind. 03.7.17 NSG Wagbachniederung (KA) (K. Lechner)
 5 Ind. 03.7.17 Viernheimer Heide-Gesamtgebiet (I Cowlrick)
 1 Ind. (1x fliegend) 16.7.17 Kraichtal [6817_4_40n] (KA) (Jakob Müller)
 1 Ind. 17.7.17 Zeiskam [6715_4_46s] (GER) (Joachim Zürker)
 1 Ind. 19.7.17 Viernheimer Heide (P. Petermann)
 1 Ind. 24.7.17 Viernheimer Heide (Antonio Anta Brink)
 1 Ind. 07.8.17 Schweinb. Breitenbeil (MOS) (Walter Mark)
 1 Ind. *S ziehend* 16.8.17 MA Flugplatz Coleman (MA) (W. Dreyer)
 1 Ind. 18.9.17 NSG Wagbachniederung (KA) (U. Mahler)
 1 Ind. 20.9.17 NSG Wagbachniederung (KA) (Oswin Tittmann)

Wiedehopf
Jahreszeitliche Verteilung Beobachtungen

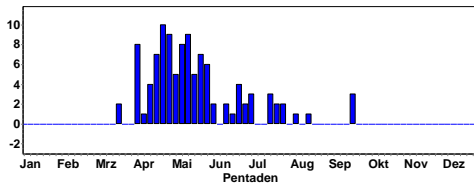

Wendehals:

Brutpopulation bis Ende Juli abgezogen; Durchzug im August/September

1 Ind. 02.7.17 Steinbruch Nußloch-Wiesloch, (As Thiele)
 4 Ind. *2x adulte / 2x 1. KJ / diesjährige*Fütterndes Paar mit min. zwei Jungvögeln, die von Höhleneingang aus betteln. 02.7.17 Wiesloch [6618_3_45n] (HD) (Tobias Lepp)
 1 Ind. 02.7.17 Steinbruch Nußloch-Wiesloch, (Gisela Krewing-Rambausek)
 1 Ind. *1x 1. KJ / diesjährig*Bettelrufe 04.7.17 Oberderdingen [6918_4_39s] (KA) (Eberhard Körner)
 5 Ind. 05.7.17 Malsch [7016_3_52s] (KA) (Meike Albert)
 1 Ind. *1x immatur*(1x stationär) 05.7.17 Malsch [7116_1_02n] (KA) (Meike Albert)
 2 Ind. 08.7.17 Knittlingen [6918_4_36n] (PF) (Eberhard Körner)
 3 Ind. *1x adult / 2x 1. KJ / diesjährige*Altvogel mit zwei frischflüggen, bettelnden Jungvögeln 08.7.17 Wiesloch [6618_4_46s] (HD) (Tobias Lepp)
 1 Ind. 16.7.17 NSG Wagbachniederung (KA) (C Baarlink)
 1 Ind. 22.7.17 Schriesheim Weinberge (HD) (Livia Parau)
 1 Ind. *auch im Hartriegel unterwegs 22.7.17 Insel Flotzgrün (RP) (S. Steiger)
 1 Ind. *Mauserplatz*Federnfund von vermutlich Wendehals 28.7.17 Schifferwald West [7415_2_07n] (Joy Coppes)
 1 Ind. 12.8.17 Bretten [6918_3_35s] (KA) (Eberhard Körner)
 1 Ind. 17.8.17 Wiesloch [6618_3_45s] (HD) (Tobias Lepp)
 1 Ind. 17.8.17 Flugplatz Lachen-Speyerdorf (N (C Heber)
 1 Ind. * 20.8.17 Heimsheim [7119_3_41s] (PF) (Volker Saß)
 1 Ind. *Zugrast auf Kirsche in Nutzgarten 20.8.17 Wiesloch (PZN) [6618_3_53s] (H (Tobias Lepp)
 1 Ind. 01.9.17 NSG Wagbachniederung (KA) (F. Schrauth)
 1 Ind. 02.9.17 NSG Wagbachniederung (KA) (V Schmidt)
 1 Ind. 02.9.17 Karlsruhe [7016_1_01s] (KA*) (D Raddatz)
 1 Ind. *Beobachter: Siegbert Dill. 03.9.17 NSG Wagbachniederung (KA) (U. Mahler)
 1 Ind. 03.9.17 NSG Ebenberg (Dirk Felzmann)

1 Ind. 10.9.17 Dossenheim Weinberge (HD) (W Fischer)
 1 Ind. *Straßenopfer, frisch tot 15.9.17 Heidelberg-Zentrum [6518_3_52n] (Sebastian Olschewski)
 1 Ind. *am Boden Nahrung suchend, dann auffliegend 17.9.17 NSG Schafwiesen (RP) (S. Steiger)

Wendehals
Jahreszeitliche Verteilung Beobachtungen

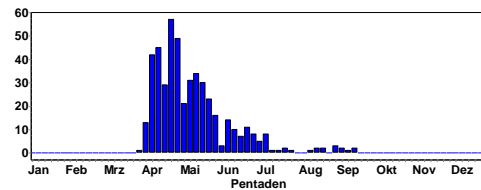

Dreizehenspecht:

Mehrere Nachweise im Nordschwarzwald

Kleinspecht:

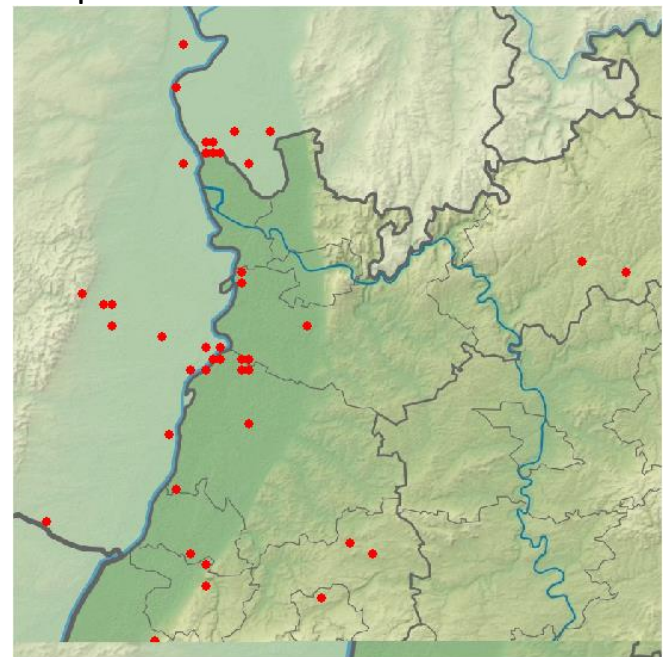

Pirol:

Abzug der Brutvögel und Durchzug bis Mitte August; letzte Beobachtungen

1 Ind. 13.8.17 NSG Aumühle/Am roten Kreuz (NW (C Heber)
 2 Ind. *1x Männchen / 1x 1. KJ / diesjährig 14.8.17 NSG Kopffläche am Friesenhei (Dieter Ebert)
 1 Ind. 15.8.17 NSG Wagbachniederung (KA) (U. Mahler)
 1 Ind. 15.8.17 Altneckar, Rodau, West (HP) (Josef Kreuziger)
 1 Ind. 17.8.17 Flugplatz Lachen-Speyerdorf (N (C Heber)
 2 Ind. 19.8.17 Römerberg [6716_2_06s] (RP) (S. Steiger)
 1 Ind. *Rufe (rätschen) 20.8.17 Ackerflächen westl. Boxheimer (P. Petermann)
 1 Ind. 20.8.17 Flugplatz Lachen-Speyerdorf (N (C Heber)
 1 Ind. *In Richtung S ziehend 22.8.17 Meckesheim [6618_4_58n] (HD) (Tobias Lepp)
 1 Ind. 22.8.17 NSG LA Biedensand (HP) (F. Schrauth)
 2 Ind. 26.8.17 Eschelbronn [6619_3_43n] (K Dworschak)
 1 Ind. *ruft immer noch aus Brutrevier 21.9.17 zw. Mörsfeld u. Kriegsfeld (Mä (Thomas Grunwald)

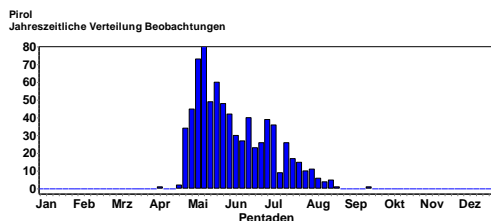

Schwarzstirnwürger:

1 Ind. „Habe ihn 30 Minuten beobachtet aus 15 Metern. Er erbeutete eine Grille, einen Schmetterling und ein Heupferd.“ 02.7.17 Neckarsteinach [6519_3_52n] (H (Andreas Quell))

Neuntöter:

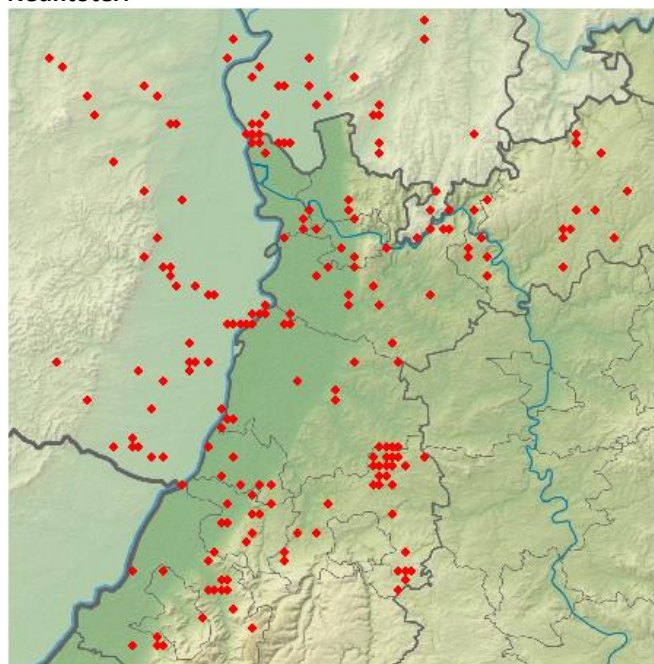

Neuntöter in Waghäusel © U. Mahler

Abzug der Brutpopulation im August; Durchzügler im August und September; letzte Beobachtungen

1 Ind. 01.9.17 NSG Wagbachniederung (KA) (F. Schrauth)
1 Ind. *weibchenfarben 02.9.17 St. Ilgen Waldsee (HD) (Bernd Steiner)
1 Ind. *1x 1. KJ / diesjährig 02.9.17 NSG Wagbachniederung (KA) (Volker Schmidt)
1 Ind. 02.9.17 Mölsheim [6315_1_21s] (AZ) (Sebastian Olschewski)

1 Ind. *1x Weibchen* (1x stationär) 02.9.17 Mölsheim [6315_1_21s] (AZ) (Jörg Rathgeber)
1 Ind. 03.9.17 Sandweier Nord [7115_3_42s] (B (H Voith))
1 Ind. *1x 1. KJ / diesjährig* Beobachter: Siegbert Dill.
03.9.17 NSG Wagbachniederung (KA) (U. Mahler)
1 Ind. 03.9.17 NSG Wagbachniederung (KA) (J Homburg)
1 Ind. 04.9.17 NSG Alter Flugplatz Karlsruhe (Nils Reischke)
1 Ind. *1x 1. KJ / diesjährig 04.9.17 NSG Alter Flugplatz Karlsruhe (Fabian Bindrich)
1 Ind. 05.9.17 NSG Wagbachniederung (KA) (S. Tillmanns)
1 Ind. *weibchenfarben 06.9.17 St. Ilgen Waldsee (HD) (Bernd Steiner)
1 Ind. *1x 1. KJ / diesjährig 07.9.17 Bruchsal [6817_1_23n] (KA) (Niko Falk)
1 Ind. *1x Männchen 07.9.17 NSG LA Bonaue [6316_4_56s] (HP (P. Petermann))
1 Ind. *1x 1. KJ / diesjährig 07.9.17 NSG Ebenberg (südl. Ortsrand L (Fabian Bindrich)
1 Ind. 08.9.17 St. Ilgen Waldsee (HD) (Bernd Steiner)
1 Ind. *1x weibchenfarbig 10.9.17 Knittlingen [6918_4_38n] (PF) (Eberhard Körner)



1 Ind. *1x weibchenfarbig 10.9.17 Schönbrunn [6519_4_46n] (HD) (Rainer Engelhardt)
1 Ind. *1x Weibchen adult* Beobachter: Stephen Daly.
11.9.17 NSG Wagbachniederung (KA) (U. Mahler)
1 Ind. 16.9.17 Knittlingen [6918_4_38n] (PF) (E Körner)
1 Ind. *1x weibchenfarbig 17.9.17 S Bolanden (Hollerberg) [6314_ (Johannes Braun))
1 Ind. *1x weibchenfarbig 17.9.17 NSG LA Heegwasser [6416_2_07n] (P. Petermann)
1 Ind. 18.9.17 Knittelsheim [6815_2_16n] (GER (JZürker))
1 Ind. 19.9.17 NSG Alter Flugplatz Karlsruhe (S. Tillmanns)
1 Ind. 21.9.17 NSG Wagbachniederung (KA) (K. Lechner)
1 Ind. 22.9.17 Insel Flotzgrün (RP) (S. Steiger)
1 Ind. *1x weibchenfarbig 24.9.17 NSG Ballauf-Wilhelms-wörth Nord (F. Schrauth)

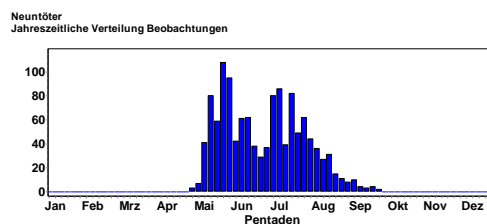

Raubwürger:

1 Ind. *Beobachter: Michael Burstert 05.9.17 NSG Ebenberg (südl. Ortsrand L (Gunnar Oehmichen)

Eichelhäher: auffälliger Zu-/Durchzug im September



© W. Fischer

Eichelhäher
Jahreszeitliche Verteilung Beobachtungen

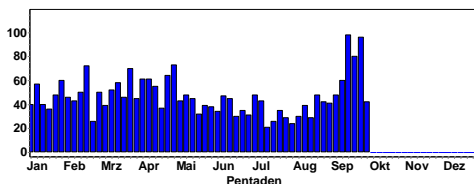

Eichelhäher mobbt Mäusebussard © W. Fischer

Tannenhäher: (Nordschwarzwald und Odenwald)

2 Ind. *13:00/30: längere Rufreihen > 2 Ex., Karfußbereich S und SO 05.7.17 Schurmsee-Karwand (RA) (Ulrich Dorka)
1 Ind. *ruf. 13.7.17 NSG Schurmsee (RA) (Ulrich Dorka)
1 Ind. *ruf. 13.7.17 NSG Schurmsee (RA) (Ulrich Dorka)
1 Ind. *ruft 22.7.17 Plättig Hotel (RA) (M Leis-Messer)
1 Ind. 22.7.17 Vorfeldkopf (RA) (Marianne Leis-Messer)
1 Ind. *ruft 22.7.17 Mittelfeldkar (BAD) (M Leis-Messer)

1 Ind. 24.7.17 Wanderheim Badener Höhe (RA) (F Nor-mann)
1 Ind. 02.8.17 Streitmannsköpfe Westteil (Mare Haider)
1 Ind. *Rufe vom Waldrand 03.8.17 Michelstadt-Ost (Trieb) (ERB) (Jörg Lippmann)
1 Ind. 06.8.17 Hohloh Nordost [7216_4_56n] (R (M Försch-ler)
1 Ind. 06.8.17 Großer Hohlohsee (Marc Förschler)
1 Ind. *überfliegend (kein / nicht sicherer Zug) 09.8.17 Oberdielbach N (MOS) (Max Schulz)
1 Ind. 14.8.17 Forbach [7315_4_46s] (RA) (Eberhard Körner)
1 Ind. 17.8.17 Mittelfeldhütte (BAD) (Walter Finkbeiner)
1 Ind. *überfliegend (kein / nicht sicherer Zug)*fl. über das Tal nach Osten, verfolgt von Schwalben 23.8.17 Beerfelden [6419_2_09s] (ERB) (P. Petermann)
1 Ind. 26.8.17 Unterer Plättig [7315_1_15n] (Marc Försch-ler)
1 Ind. 26.8.17 Friedhof Altschweier (RA) (Mare Haider)
1 Ind. 28.8.17 Hundseck, Skihang Riesenkopf (Jörg Klüber)
1 Ind. *rufend 29.8.17 NSG Schurmsee (RA) (Fabian Anger)
1 Ind. 04.9.17 Bernstein/Bruhberg [7116_3_54n] (J Müller)
1 Ind. 07.9.17 Breitloh Südost [7316_2_06s]
1 Ind. 12.9.17 Bermersbach [7316_1_01n] (RA) (T Lepp)
1 Ind. 16.9.17 Sulzbach/Michelbach [7116_3_52] (J Müller)
1 Ind. 17.9.17 Sulzbach/Michelbach [7116_3_52] (J Müller)
1 Ind. 22.9.17 Hoher Ochsenkopf West [7315_4_ (R Kratzer)
1 Ind. 25.9.17 Kieferngrund/Hohe Wanne [7116 JMüller)
1 Ind. *überfliegend (kein / nicht sicherer Zug) 27.9.17 Wa-genschwend W (MOS) (Max Schulz)

Tannenhäher
Jahreszeitliche Verteilung Beobachtungen

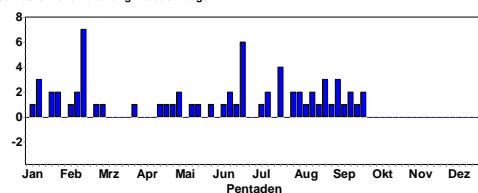

Dohle:

Nach der Brutzeit in größeren Trupps verbreitet beobachtet

Dohle
Jahreszeitliche Verteilung Beobachtungen

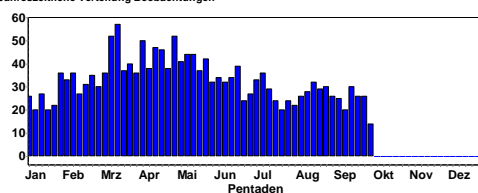

Dohle
Summen der Pentadenmaxima

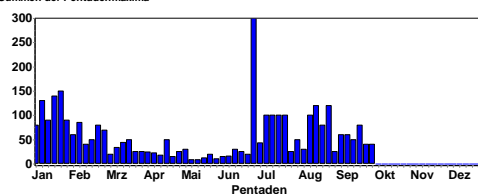

Saatkrähe:

Erst Ende September und vor allem im Okt/NOV Zuzug östlicher Populationen

Saatkrähe
Jahreszeitliche Verteilung Beobachtungen

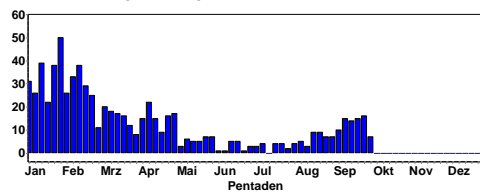

Saatkrähe
Summen der Pentadenmaxima

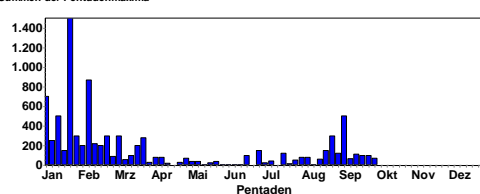

Beutelmeise:

Im Unterschied zum Frühjahr, wurden im Sommer/Herbst nur noch wenige Beutelmeisen gemeldet

1 Ind. *KJ,DT*R 22.7.17 Eich-Gimsheimer Altrhein (Ims-Station Eich-Gimsheimer Altrhein)

2 Ind. *2x 1. KJ / diesjährige 22.8.17 NSG Der Spieß (Andreas Kohler)

1 Ind. 22.8.17 NSG Der Spieß (Clement Heber)

1 Ind. 24.9.17 NSG Der Spieß (Markus Forst)

1 Ind. *1x 1. KJ / diesjährig 24.9.17 NSG Der Spieß (Volker Schmidt)

Beutelmeise
Jahreszeitliche Verteilung Beobachtungen

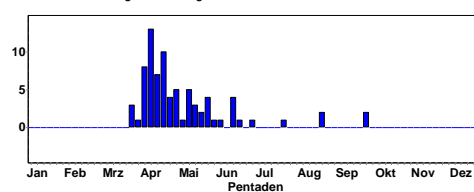

Rabenkrähe:

(Ab Sommer vielerorts in größeren Trupps unterwegs)



© W. Fischer

Rabenkrähe
Jahreszeitliche Verteilung Beobachtungen

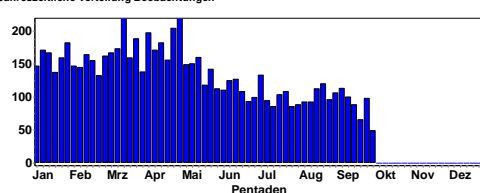

Rabenkrähe
Summen der Pentadenmaxima

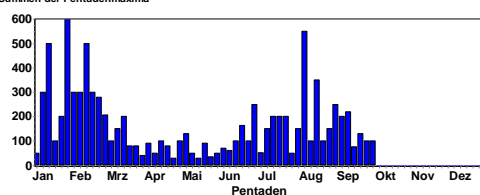

Blaumeise:

Kein auffälliger Durchzug in diesem Herbst

Blaumeise
Jahreszeitliche Verteilung Beobachtungen

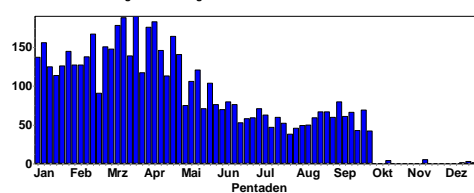

Offenbar junge Blaumeise mit ungewöhnlich brauner Kopfplatte © W. Fischer

Kohlmeise:

Kein auffälliger Durchzug in diesem Herbst

Kohlmeise
Jahreszeitliche Verteilung Beobachtungen

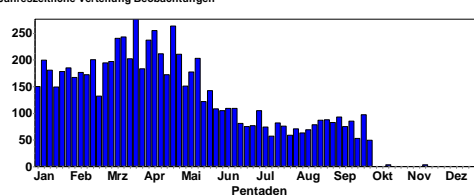



© W. Fischer

Haubenmeise:

Vermutlich Durchzug in diesem Herbst ab September

Haubenmeise
Jahreszeitliche Verteilung Beobachtungen

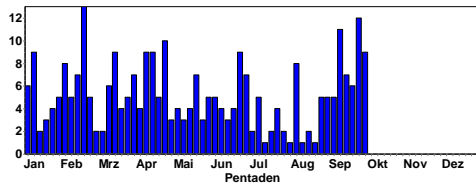

© C. Bernitt

Tannenmeise:

Vermutlich Durchzug in diesem Herbst ab September

Tannenmeise
Jahreszeitliche Verteilung Beobachtungen

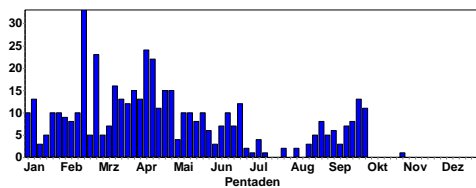

Sumpfbeise:

Eventuell Durchzug in diesem Herbst ab September

Sumpfbeise
Jahreszeitliche Verteilung Beobachtungen

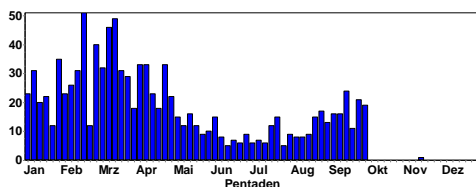

Sumpfbeise © C. Bernitt

Haubenlerche:

- 5 Ind. 13.7.17 Rheinstetten [7015_2_20n] (KA) (Thomas Senn)
- 2 Ind. 16.7.17 Waghäusel [6717_3_31n] (KA) (Christian Baarlink)
- 1 Ind. *Von EDEKA zur Parkplatzfläche der Dualen Hochschule überfliegend 18.7.17 NSG Unterer Neckar: Wörthel (Tobias Lepp)
- 1 Ind. 22.7.17 Mannheim [6517_1_22n] (T Rautenberg)
- 2 Ind. 23.7.17 Waghäusel (KA) (K Von Dahlen)
- Waghäusel [6717_3_31n] (KA) (Martin Sterverding)
- 3 Ind. 27.7.17 Waghäusel [6717_3_31n] (KA) (Tobias Züfle)
- 2 Ind. 23.8.17 Waghäusel [6717_3_31n] (KA) (U Unterberg)
- 1 Ind. 07.9.17 Waghäusel [6717_3_31n] (KA) (Lukas Thies)
- 2 Ind. 23.9.17 Waghäusel [6717_3_31n] (KA) (U. Mahler)
- 2 Ind. 28.9.17 Walldorf [6717_2_10n] (HD) (Tobias Lepp)
- 2 Ind. 30.9.17 Waghäusel [6717_3_31n] (KA) (U. Mahler)

Heidelerche:

Kaum noch Brutvögel in den Revieren im Sommer; Durchzug im September

- 2 Ind. 18.7.17 Viernheimer Heide (P. Petermann)
- 1 Ind. 05.8.17 Wörth [6914_4_38s] (G (J Rathgeber)
- 1 Ind. 09.9.17 Meckenheim [6615_1_03s] (DÜW) (C Heber)
- 4 Ind. 24.9.17 Knittlingen [6918_3_55n] (PF) (E Körner)
- 10 Ind. * 24.9.17 O.Schefflenz Zollst. (MOS) (Elmar Werling)
- 27 Ind. * 27.9.17 NSG Waghbachniederung (KA) (M Grimm)
- 2 Ind. *SW ziehend 27.9.17 NSG Ebenberg (südl. Ortsrand L (Fabian Bindrich)
- 1 Ind. 29.9.17 Knittlingen [6918_3_45s] (PF) (E Körner)
- 3 Ind. 29.9.17 NSG LA Biedensand (HP) (F. Schrauth)
- 26 Ind. *rastend 29.9.17 NSG Lampertheimer Altrhein ges (Matthias Schleuning)
- 106 Ind. 30.9.17 Knittlingen [6918_3_55n] (PF) (E Körner)

Heidelerche
Jahreszeitliche Verteilung Beobachtungen

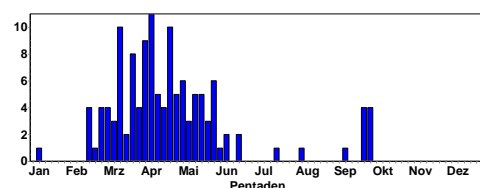

Heidelerche
Summen der Pentadenmaxima

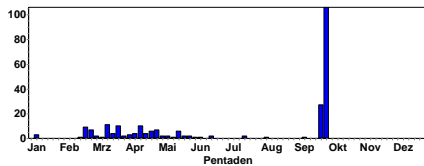

Feldlerche:

Auffälliger Durchzug ab Mitte September (bis Anfang November)



Feldlerche
Jahreszeitliche Verteilung Beobachtungen

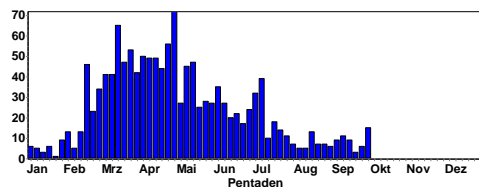

Feldlerche
Summen der Pentadenmaxima

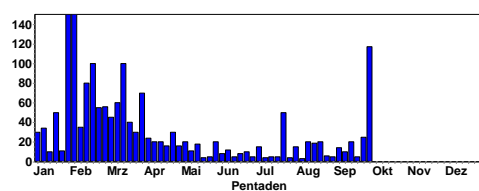

Uferschwalbe:

**Durchzug im September
Brutplätze**



© D. Koch

15 Ind. 01.7.17 Worms [6315_2_28n] (WO) (M. Wink)
30 Ind. *über 100 Röhren 01.7.17 Worms [6315_4_47n] (WO) (M. Wink)

1 Ind. 01.7.17 Monsheim N Sandgruben (AZ) (M. Wink)
50 Ind. 01.7.17 Heßheim [6415_4_37s] (RP) (M. Wink)
32 Ind. *Mindestens 16 beflogene Brutröhren. 02.7.17 Steinbruch Nußloch-Wiesloch, (Andreas Thiele)
14 Ind. *wohl 4-5 Paare 06.7.17 Monsheim N Sandgruben (AZ) (Jochen Roeder)
50 Ind. *ca. 150 Röhren 08.7.17 Abgrabung Guldenäcker, Muggens (Jochen Müller)
10 Ind. *kleine Kolonie in lockerer Sandaufschüttung, die abgetragen wird 21.7.17 Kernsee (HP) (P. Petermann)
60 Ind. 30.7.17 Kerzenheim - Grube Klausung (K (M. Wink)
50 Ind. 30.7.17 N Göllheim [6314_3_53s] (KIB) (M. Wink)
4 Ind. 30.7.17 W Birkenheide (Kohlenhäuser) [(M. Wink)
20 Ind. 30.7.17 Monsheim N Sandgruben (AZ) (M. Wink)

Uferschwalbe
Jahreszeitliche Verteilung Beobachtungen

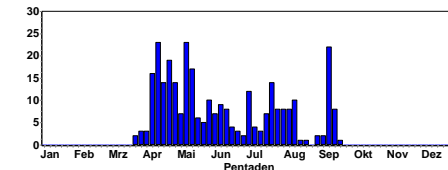

Uferschwalbe
Summen der Pentadenmaxima

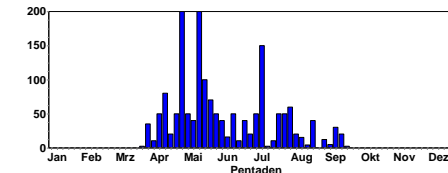

Rauchschwalbe:

Durchzug von Juli bis September

Rauchschwalbe
Jahreszeitliche Verteilung Beobachtungen

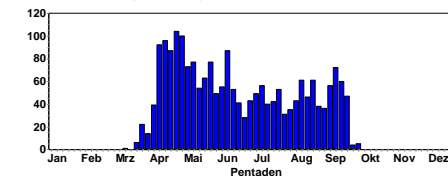

Rauchschwalbe
Summen der Pentadenmaxima

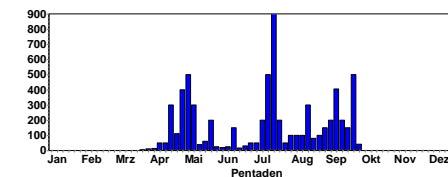

Mehlschwalbe:

Durchzug von August bis September

Mehlschwalbe
Jahreszeitliche Verteilung Beobachtungen

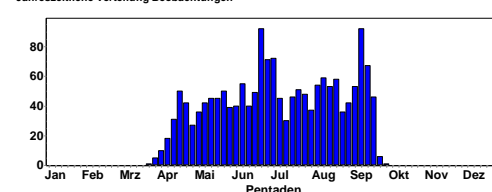

Mehlschwalbe
Summen der Pentadenmaxima

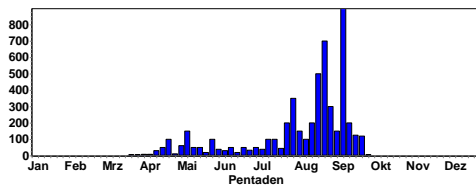

Schwanzmeise: Kleine Trupps nach der Brutzeit; Durchzug?

Schwanzmeise
Jahreszeitliche Verteilung Beobachtungen

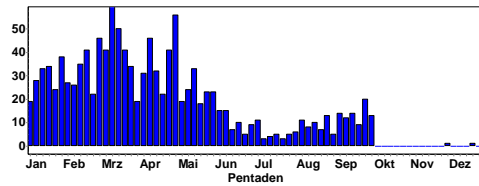

Schwanzmeise
Summen der Pentadenmaxima

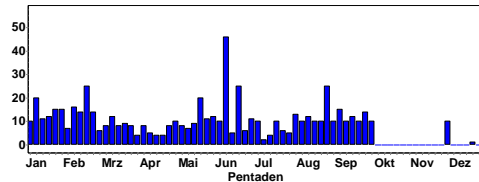

© C. Bernitt

Bartmeise: Regelmäßig im NSG Wagbachniederung, NSG Spieß, Eich- Gimsheimer Altrhein

Bartmeise
Jahreszeitliche Verteilung Beobachtungen

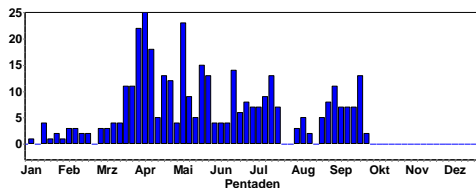

Bartmeise
Jahreszeitliche Verteilung Beobachtungen

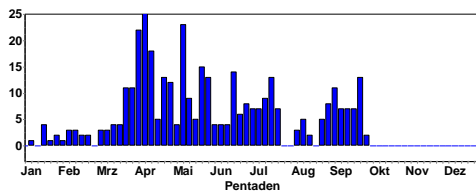

Fitis: Durchzug im August-Mitte September



Fitis (gelbe Beine) & Zilpzalp © D. Koch

Letzte Beobachtungen

- 2 Ind. 02.9.17 Klärteiche Offstein (DÜW) (Volker Schmidt)
- 1 Ind. 03.9.17 NSG Wagbachniederung (KA) (U. Mahler)
- 2 Ind. *1 (wohl juv.) singt holprig (übt wohl). 04.9.17 NSG Wagbachniederung (KA) (U. Mahler)
- 1 Ind. 05.9.17 NSG Wagbachniederung (KA) (U. Mahler)
- 2 Ind. *Zugrast 05.9.17 O.Schefflenz Zollst. (MOS) (T Lepp)
- 1 Ind. 06.9.17 Neckarsteinach [6519_3_52n] (H (A Quell)
- 3 Ind. 07.9.17 NSG Ebenberg (südl. Ortsrand L (F Bindrich)
- 1 Ind. 09.9.17 Sulzbach N (MOS) (Matthias T. Müller)
- 8 Ind. 09.9.17 Billigheim Grubenwald (MOS) (M T. Müller)
- 1 Ind. 10.9.17 Knittlingen [6918_4_38n] (PF) (EKörner)
- 1 Ind. 10.9.17 Leimen [6618_1_24s] (HD) (Jochen Roeder)
- 1 Ind. 10.9.17 Sulzbach N (MOS) (Matthias T. Müller)
- 1 Ind. 10.9.17 Klärteiche Offstein (DÜW) (Volker Schmidt)
- 1 Ind. 10.9.17 Eich-Gimsheimer Altrhein (Volker Schmidt)
- 1 Ind. 10.9.17 NSG Mußbacher Baggerweiher (C Heber)
- 1 Ind. 11.9.17 Dossenheim Steinbruch Leferenz (Ziara)
- 1 Ind. 11.9.17 NSG Wagbachniederung (KA) (U. Mahler)
- 1 Ind. 12.9.17 Bermersbach [7316_1_01n] (RA) (T Lepp)
- 1 Ind. 12.9.17 Mosbach Knopfhof (MOS) (M Müller)



Bartmeise (m)

(c) Bernd Steiner

1 Ind. 12.9.17 Haßloch [6615_1_24s] (DÜW) (C Heber)
 1 Ind. 13.9.17 Dossenheim Steinbruch Leferenz (M Ziara)
 1 Ind. 15.9.17 Vogelschutzgebiet Ober-Hilbersheim (H Folz)
 1 Ind. 16.9.17 Dossenheim Steinbruch Leferenz (M Ziara)
 1 Ind. 16.9.17 Plateau bei Ober-Flörsheim (AZ (V Schmidt)
 1 Ind. 17.9.17 Friesenheimer Insel ZP (MA) (MFeuersenger)
 1 Ind. 17.9.17 Klärteiche Offstein (DÜW) (M Hoffmann)
 1 Ind. *Rufe 17.9.17 NSG LA Fretterloch (P. Petermann)
 1 Ind. 19.9.17 Knittlingen [6918_4_38n] (PF) (E Körner)
 10 Ind. 19.9.17 Sulzbach Pfannenstiel (MOS) (M T. Müller)
 3 Ind. 21.9.17 Sulzbach Pfannenstiel (MOS) (M T. Müller)
 1 Ind. 22.9.17 Ladenburg [6517_2_17s] (HD) (G. Fehr)
 1 Ind. 24.9.17 NSG Kohlplattenschlag (KA (Ch Armbruster)
 2 Ind. 24.9.17 Rittersb. Hasselberg (MOS) (Elmar Werling)
 1 Ind. 29.9.17 Rimbach [6318_4_46s] (HP) (W Mayer)



© D. Koch

Fitis
Jahreszeitliche Verteilung Beobachtungen

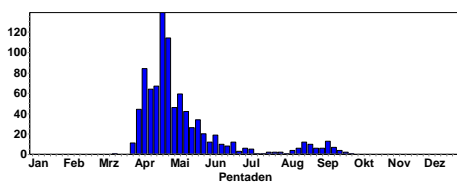

Zilpzalp:

Durchzug im September bis Oktober; singt im Herbst

Zilpzalp
Jahreszeitliche Verteilung Beobachtungen

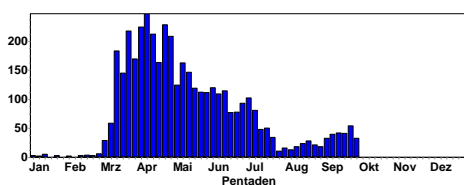

Zilpzalp © W. Fischer

Feldschwirl:

Im Juli singt der Feldschwirl zT noch; danach sehr unauffällig; wird daher im August/September nur selten nachgewiesen

1 Ind. *sitzt kurz frei in einem kleinen Busch 29.7.17 Eich-Gimsheimer Altrhein (Volker Schmidt)
 2 Ind. 30.7.17 Tiefenbronn [7118_4_50s] (PF) (Volker Saß)
 1 Ind. 05.8.17 Tiefenbronn [7118_4_50s] (PF) (Volker Saß)
 1 Ind. 14.8.17 Ladenburg Neckar [6517_2_27n] (J Dreher)
 1 Ind. * 20.8.17 O Bockenheim/N Obrigheim K Belzer)
 1 Ind. 03.9.17 Ilbesheim [6314_1_05n] (KIB) (V Schmidt)

Feldschwirl
Jahreszeitliche Verteilung Beobachtungen

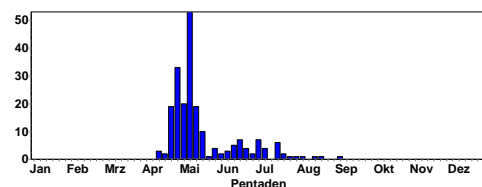

Rohrschwirl:

Im Juli singt der Rohrschwirl zT noch; danach sehr unauffällig; wird daher im August/September nur ganz selten nachgewiesen

1 Ind. *1x Männchen*Gesang 23.7.17 NSG Wagbachniederung (KA) (U. Mahler)
 1 Ind. *Anhaltende Rufe nahe der ersten Furt 23.7.17 NSG Der Spieß (Volker Schmidt)
 1 Ind. *1x Männchen*Gesang / Balz*Beobachter: Siegbert Dill 24.7.17 NSG Wagbachniederung (KA) (U. Mahler)
 1 Ind. @27918324 03.9.17 NSG Der Spieß (Volker Schmidt)

Rohrschwirl
Jahreszeitliche Verteilung Beobachtungen

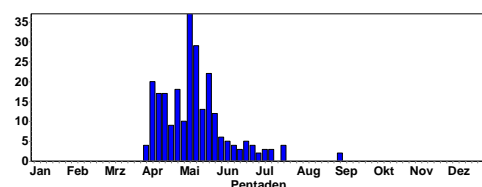

Schilfrohrsänger:

Nur wenige Nachweise im Sommer/Herbst

1 Ind. 14.7.17 NSG Wagbachniederung (KA) (W Podszun)
 1 Ind. *Beobachter: Siegbert Dill. 03.8.17 NSG Wagbachniederung (KA) (U. Mahler)
 1 Ind. 09.8.17 NSG Wagbachniederung (KA) (Michael Ziara)
 2 Ind. 02.9.17 NSG Wagbachniederung (KA) (V Schmidt)
 1 Ind. *Beobachter: Siegbert Dill. 03.9.17 NSG Wagbachniederung (KA) (U. Mahler)

Schilfrohrsänger
Jahreszeitliche Verteilung Beobachtungen

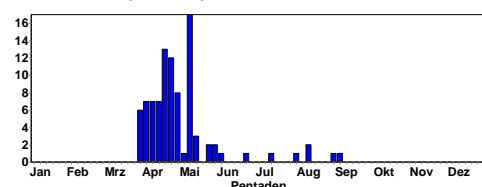

Sumpfrohrsänger: Später Ankömmling und früher Wegzügler (bis Ende August)

Letzte Beobachtungen

- 1 Ind. 03.8.17 Bruchsal Neuwiesen [6817_1_23s] (Niko Falk)
 2 Ind. 09.8.17 NSG Wagbachniederung (KA) (Jacob Musser)
 1 Ind. 14.8.17 Ettlingen [7016_2_26n] (KA) (Niko Falk)
 2 Ind. 22.8.17 LSG Schwetzingen Wiesen Nord (AStöhr)
 1 Ind. 26.8.17 Altneckar, Rodau, Ost (HP) (Josef Kreuziger)
 1 Ind. 02.9.17 NSG Wagbachniederung (KA) (Schmidt)

Sumpfrohrsänger
Jahreszeitliche Verteilung Beobachtungen

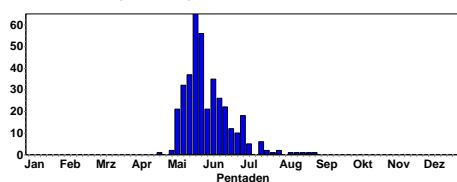

Teichrohrsänger:

Letzte Beobachtungen im September

- 1 Ind. 21.9.17 Klärteiche Offstein (DÜW) (Winfried Brauner)
 1 Ind. 22.9.17 NSG Wagbachniederung (KA) (JErnst)
 1 Ind. in Maisfeld 22.9.17 Friesenheimer Insel ZP (MA) (Matthias Feuersenger)
 1 Ind. 24.9.17 NSG Wagbachniederung (KA) (C Heber)
 2 Ind. 24.9.17 NSG Wagbachniederung (KA) (W Wehmeyer)
 1 Ind. *singend 24.9.17 Eich [6216_1_24s] (AZ) (Forst)
 1 Ind. 26.9.17 NSG Wagbachniederung (KA) (Kurt Belzer)

Teichrohrsänger
Jahreszeitliche Verteilung Beobachtungen

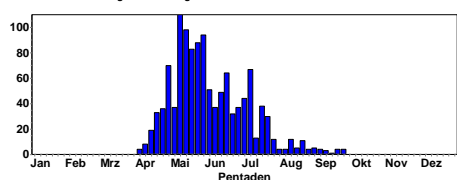

Drosselrohrsänger:

Abzug vom Brutgebiet bis Ende August; kein registrierter Durchzug

- 1 Ind. 23.7.17 Saalbachniederung (gesamt) (KA) (W Petri)
 1 Ind. 18.8.17 NSG Wagbachniederung (KA) (Ute Mössinger)
 1 Ind. *1x 1. KJ / diesjährig*Nahrungssuche in Stauden und Brennesseln, macht durch Rufe auf sich aufmerksam
 02.9.17 NSG Wagbachniederung (KA) (Volker Schmidt)

Drosselrohrsänger
Jahreszeitliche Verteilung Beobachtungen

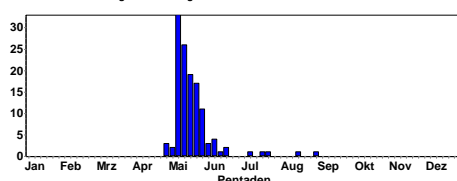

Orpheusspötter: Keine Nachweise mehr ab Juli!

Orpheusspötter
Jahreszeitliche Verteilung Beobachtungen

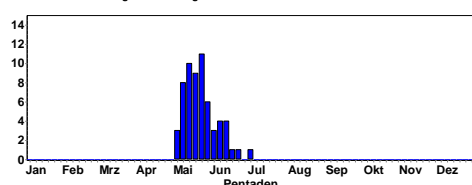

Gelbspötter:

Nur noch Neichweise im Juli; kein auffälliger Durchzug

- 1 Ind. 03.7.17 Insel Flotzgrün (RP) (S. Steiger)
 1 Ind. 04.7.17 Römerberg [6716_2_06s] (RP) (S. Steiger)
 1 Ind. *Imitiert viele Singvögel, aber auch Mäusebussard, Schwarzspecht und Wachtel. Mehrmals längere Zeit frei singend. 05.7.17 Insel Flotzgrün (RP) (S. Steiger)
 1 Ind. 06.7.17 NSG LA Heegwasser (F. Schrauth)
 1 Ind. 06.7.17 NSG LA Rallengraben (HP) (F. Schrauth)
 1 Ind. 07.7.17 Eggenstein-Leopoldshafen (S. Tillmanns)
 1 Ind. 08.7.17 Berghäuser Altrhein [6716_2_08] (S. Steiger)
 1 Ind. 14.7.17 Berghäuser Altrhein [6716_2_08] (S. Steiger)
 1 Ind. *mglw. 2 singende 15.7.17 NSG LA Bonaue [6316_4_56s] (HP) (P. Petermann)
 1 Ind. 16.7.17 Eggenstein-Leopoldshafen [S Frank]
 1 Ind. 17.7.17 Insel Flotzgrün (RP) (S. Steiger)
 2 Ind. 20.7.17 Römerberg [6716_2_06s] (RP) (S. Steiger)
 1 Ind. 21.7.17 Berghäuser Altrhein [6716_2_08] (S. Steiger)
 1 Ind. 23.7.17 Leimersheim (GER) (J Rathgeber)
 1 Ind. (?) 15.8.17 NSG Altneckar Heidelberg Wieblingen (K. Hofmann)

Gelbspötter
Jahreszeitliche Verteilung Beobachtungen

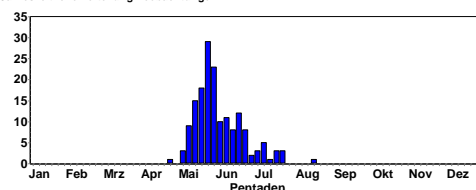

Mönchsgrasmücke:

Im Herbst noch anwesend und wohl auch durchziehend

Mönchsgrasmücke
Jahreszeitliche Verteilung Beobachtungen

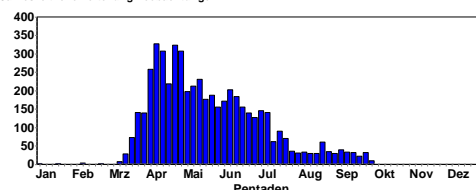

Gartengrasmücke:

Zieht bis Mitte August ab; letzte Beobachtungen:

- 1 Ind. 05.8.17 Waghäusel [6717_1_21s] (KA) (Koelman)
 2 Ind. 13.8.17 NSG Der Spieß (Volker Schmidt)
 1 Ind. 04.9.17 Hochkopf Süd (RA) (Jörg Klüber)
 1 Ind. 14.9.17 Landau [6814_2_07s] (LD) (Martin Entling)
 1 Ind. 17.9.17 ZP Wahlheim (AZ) (Volker Schmidt)
 6 Ind. 22.9.17 Friesenheimer Insel ZP (MA) (Matthias Feuersenger)

Gartengrasmücke
Jahreszeitliche Verteilung Beobachtungen

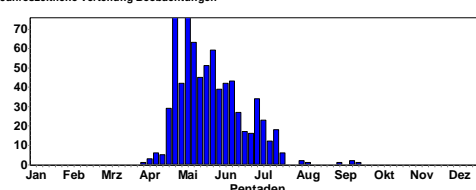

Klappergrasmücke:

Ab- und Durchzug im September; letzte Beobachtungen

- 1 Ind. 01.9.17 NSG Wagbachniederung (KA) (F. Schrauth)
- 1 Ind. 03.9.17 NSG Wagbachniederung (KA) (J Homburg)
- 2 Ind. 04.9.17 Heimsheim [7119_3_41s] (PF) (Volker Saß)
- 1 Ind. 04.9.17 NSG Wagbachniederung (KA) (F Wegmann)
- 1 Ind. 22.9.17 NSG Wagbachniederung (KA) (Gerd Schön)
- 6 Ind. 22.9.17 Friesenheimer Insel ZP (MA) (M Feuersenger)
- 1 Ind. *frisst Blattläuse von Traubenkirsche 29.9.17 Bühl, Nelkenstr. (RA) (Martin Boschert)

Klappergrasmücke
Jahreszeitliche Verteilung Beobachtungen

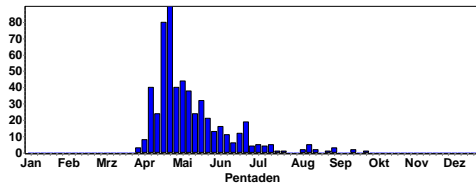

Dorngrasmücke:

Ab- und Durchzug im September; letzte Beobachtungen

- 1 Ind. 10.9.17 NSG Mußbacher Baggerweiher (C Heber)
- 1 Ind. 15.9.17 Vogelschutzgebiet Ober-Hilbersheim (Hans-Georg Folz)
- 1 Ind. 16.9.17 NSG Der Spieß (Volker Schmidt)
- 1 Ind. 17.9.17 Friesenheimer Insel ZP (MA) (M Feuersenger)
- 2 Ind. 17.9.17 NSG LA Heegwasser (P. Petermann)
- 1 Ind. Ufergebüsch 17.9.17 Schäfersee (HP) (P. Petermann)
- 2 Ind. 19.9.17 NSG Ballauf-Wilhelmswörth (F. Schrauth)
- 1 Ind. 19.9.17 Wechselwiesen (F. Schrauth)
- 1 Ind. 20.9.17 Ackerflächen südöstl. Lampertheim (F. Schrauth)
- 2 Ind. 22.9.17 Friesenheimer Insel ZP (MA) (M Feuersenger)
- 2 Ind. 23.9.17 NSG Wagbachniederung (KA) (G. Fehr)

Dorngrasmücke
Jahreszeitliche Verteilung Beobachtungen

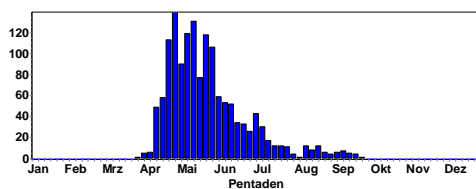

Wintergoldhähnchen:



© D. Koch

Leichter Durchzug im September

Wintergoldhähnchen
Jahreszeitliche Verteilung Beobachtungen

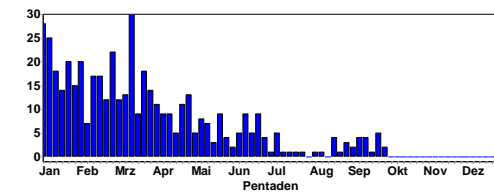

Sommergoldhähnchen:

Kein auffälliger Abzug

Sommergoldhähnchen
Jahreszeitliche Verteilung Beobachtungen

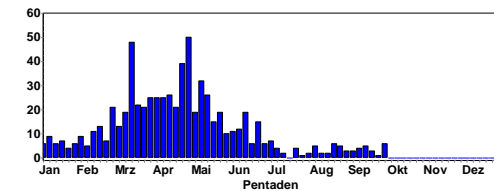

Kleiber:

Kein auffälliger Durchzug

Kleiber
Jahreszeitliche Verteilung Beobachtungen

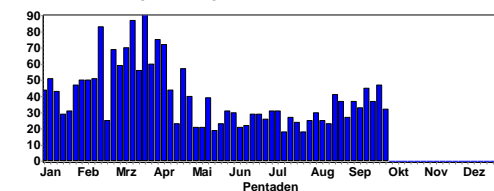

© W. Fischer

Waldbaumläufer: (zunehmend auch in der Rheinebene)

- 1 Ind. 05.7.17 Malsch [7016_3_52s] (KA) (Meike Albert)
- 1 Ind. *nur ruf., kein Ges. mehr! 05.7.17 Schurmsee-Karwand (RA) (Ulrich Dorka)
- 1 Ind. *ruf. 06.7.17 Bettelmannskopf (RA) (Ulrich Dorka)
- 1 Ind. 06.7.17 O Neustadt/SO Mußbach (Clement Heber)
- 1 Ind. 09.7.17 Neckarsteinach [6519_3_52s] (H (A Quell)
- 1 Ind. *ruf. 13.7.17 NSG Schurmsee (RA) (Ulrich Dorka)
- 2 Ind. 29.7.17 Teufelsmühle [7216_1_25s] (RA) (K. Lechner)
- 1 Ind. 02.8.17 Dielheim [6718_2_07s] (HD) (G Krewing-Rambausek)
- 1 Ind. 06.8.17 Hohlohturm (RA) (Marc Förschler)
- 1 Ind. 06.8.17 Wald-Michelbach [6418_4_40s] (M Ziara)
- 1 Ind. 22.8.17 Heiligkreuzsteinach [6518_2_17] (G. Fehr)

1 Ind. 26.8.17 Plättig Hotel (RA) (Marc Förschler)
 1 Ind. 26.8.17 Plättig, Luchspfad (BAD) (Marc Förschler)
 1 Ind. 26.8.17 Heidelberg-Schlierbach (Orthop (K. Hofmann))
 1 Ind. 29.8.17 Heidelberg (Mühltal) (K. Hofmann)
 1 Ind. 01.9.17 NSG Altnekar Heidelberg Wieblingen (Kai Dworschak)
 1 Ind. 17.9.17 Merchingen (MOS) (M Hochstein)
 1 Ind. 21.9.17 Haardt [6614_2_19s] (NW) (Clement Heber)
 1 Ind. 24.9.17 NSG Wagbachniederung (KA) (W Wehmeyer)
 1 Ind. 29.9.17 NSG LA Rallengraben (HP) (M Schleuning)

Waldbaumläufer
Jahreszeitliche Verteilung Beobachtungen

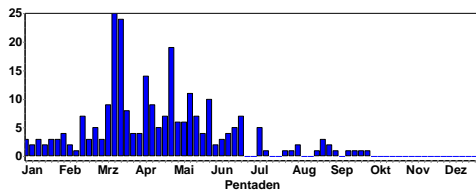

Gartenbaumläufer:



© D. Koch

Nur zur Gesangszeit häufig registriert

Gartenbaumläufer
Jahreszeitliche Verteilung Beobachtungen

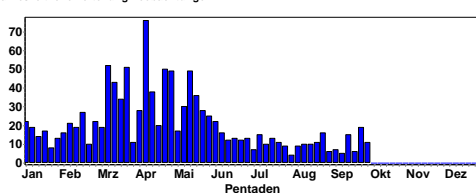

© D. Koch

Star:

**Nur größere Ansammlungen (ab August/September);
 abends Ausuchen gemeinsamer Schlafplätze**



Stare im Weinberg © W. Fischer

250 Ind. 05.7.17 Stutensee [6916_2_10s] (KA) (K. Lechner)
 200 Ind. 08.7.17 NSG Weschnitz-Insel von Lorsch (C Zurek)
 300 Ind. 09.7.17 Durmersheim (RA) (Sarah Gebhard)
 300 Ind. 10.7.17 Pforzheim [7018_3_54s] (PF*) (Lutz Horn)
 200 Ind. *dauernd einfliegende Trupps, vermutlich Gesamtanzahl viel größer 10.7.17 Katzenthal Ehem.Lehmgrube (MOS) (Frank Laier)
 300 Ind. 13.7.17 NSG Wagbachniederung (KA) (S. Steiger)
 130 Ind. 14.7.17 NSG Riedwiesen (MA) (H. Bott)
 500 Ind. Auf Stromleitungen! 14.7.17 Römerberg [6716_1_14n] (RP) (Erwin Sefrin)
 5000 Ind. 16.7.17 NSG Wagbachniederung (KA) (P Baust)
 300 Ind. 16.7.17 Sandweiler Nord [7115_3_42s] (H Barié)
 5000 Ind. 16.7.17 NSG Wagbachniederung (KA) (B Albiets)
 5000 Ind. *Flug zum / vom Schlafplatz* Abends zum Schlafplatz im Schilf. 19.7.17 NSG Wagbachniederung (KA) (U. Mahler)
 1000 Ind. *Schlafplatzeinflug 20.7.17 NSG Wagbachniederung (KA) (Christopher Witte)
 400 Ind. 21.7.17 Billigheim Zeilbäume (MOS) (M T. Müller)
 500 Ind. 21.7.17 Gerolsheim- Deponie (DÜW) (W. Dreyer)
 1000 Ind. 22.7.17 Klärteiche Offstein (DÜW) (H Blankenheim)
 500 Ind. 23.7.17 Plateau bei Ober-Flörsheim (AZ) (C Heber)
 800 Ind. 23.7.17 Klärteiche Offstein (DÜW) (Clement Heber)
 300 Ind. *Üfl 25.7.17 Dallauer Tal O (MOS) (Frank Laier)
 300 Ind. 28.7.17 Heidelberg-Pfaffengrund (K. Hofmann)
 3000 Ind. 29.7.17 Klärteiche Offstein (DÜW) (JErnst)
 700 Ind. 30.7.17 O Bockenheim/N Obrigheim (M. Wink)
 800 Ind. 30.7.17 Ober-Flörsheim [6315_1_11s] (A (M. Wink)
 500 Ind. *KJ, SK*F 04.8.17 Eich-Gimsheimer Altrhein (Ims-Station Eich-Gimsheimer Altrhein)
 600 Ind. 05.8.17 Bruchsal [6817_1_23n] (KA) (Helmut Barié)
 2000 Ind. 05.8.17 Klärteiche Offstein (DÜW) (N Schütze)
 1000 Ind. *(1000x stationär) 06.8.17 O Bockenheim/N Obrigheim [6315 (Bernd Remelius)
 300 Ind. 08.8.17 Römerberg [6716_1_14n] (RP) (Sefrin)
 300 Ind. 11.8.17 Sandhausen (HD) (K. Hofmann)
 4000 Ind. 13.8.17 NSG Wagbachniederung (KA) (E Körner)
 2000 Ind. 13.8.17 Bruchsal Neuwiesen [6817_1_23s (Eberhard Körner)
 300 Ind. 15.8.17 Knittlingen [6918_3_55n] (PF) (E Körner)

10000 Ind. 17.8.17 Flugplatz Lachen-Speyerdorf (N (Clement Heber))
 5000 Ind. 20.8.17 Flugplatz Lachen-Speyerdorf (N (Clement Heber))
 2500 Ind. *Flug zum / vom Schlafplatz* Flug zum Schlafplatz nach N 21.8.17 Mannheim [6516_2_09n] (MA) (W. Dreyer)
 15000 Ind. 22.8.17 Plateau bei Ober-Flörsheim (C Heber)
 5000 Ind. @27749889 23.8.17 Klärteiche Offstein (DÜW) (Ulf-Christian Unterberg)
 500 Ind. 25.8.17 Römerberg [6716_1_14n] (RP) (E Sefrin)
 700 Ind. *DT,TV,KJ*RFS 26.8.17 Eich-Gimsheimer Altrhein (Ims-Station Eich-Gimsheimer Altrhein)
 1000 Ind. 27.8.17 Heidelberg-Wieblingen (K. Hofmann)
 15000 Ind. *Schlaf- / Sammelplatz* Morgens ab vom Schlafplatz (Teich 5). 30.8.17 NSG Wagbachniederung (KA) (U. Mahler)



Star im Herbst © W. Fischer

600 Ind. 31.8.17 Dallau Sulzb. Weg (MOS) (Frank Laier)
 500 Ind. *fliegend und auf Stromleitung 03.9.17 Mörlheim West [6814_2_10s] (LD (Eberhard Flöter))
 3000 Ind. 04.9.17 NSG Wagbachniederung (KA) (Schaefer Frank)
 400 Ind. 07.9.17 Bruchsal [6817_1_23n] (KA) (Niko Falk)
 1200 Ind. 08.9.17 Vogelschutzgebiet Ober-Hilbersheim (Hans-Georg Folz)
 4000 Ind. 09.9.17 Klärteiche Offstein (DÜW) (F Klöpfer)
 400 Ind. 10.9.17 Baggersee Neuwiesen (KA) (KA) (H Voith)
 1000 Ind. 10.9.17 Klärteiche Offstein (DÜW) (A Kohler)
 5000 Ind. 10.9.17 Hohen-Sülzen (AZ) (Dominik Becker)
 650 Ind. 12.9.17 Dossenheim-Zentrum (M. Wink)
 1200 Ind. *Schlaf- / Sammelplatz 15.9.17 NSG Roßweiher (PF) (Jürgen Blessing)
 400 Ind. 17.9.17 Bornheim [6214_1_14n] (F Damminger)
 10000 Ind. *fallen zum Schlafen ein 24.9.17 NSG Wagbachniederung (KA) (Clement Heber)
 500 Ind. *In Gruppen von Osten her einfliegend 24.9.17 Oberhausen-Rheinhausen [6717_1] (Christoph Armbruster)
 20000 Ind. 24.9.17 Klärteiche Offstein (DÜW) (Florian Braun)
 1500 Ind. *Schlaf- / Sammelplatz 25.9.17 NSG Roßweiher (PF) (Jürgen Blessing)

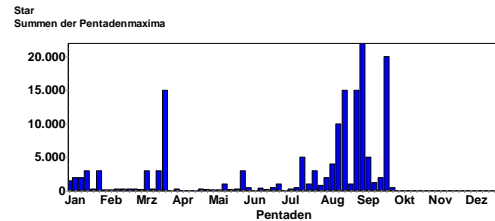
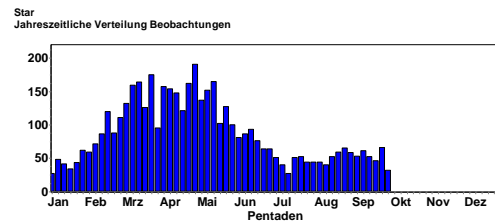

Star © W. Fischer

Wasseramsel:

1 Ind. Außerhalb geschlossener Ortschaft, weit oben vermutlich 1 Ind. (4 Sichtungen, wahrscheinlich immer die selbe) 02.7.17 Schriesheim [6518_1_13n] (HD) (K. Hofmann)
 1 Ind. *Wohl 1 umherstreifender juv. Beobachter: Gabi und Thomas Picke (Fotos, Video). 16.7.17 Altlußheim [6716_2_10n] (HD) (U. Mahler)

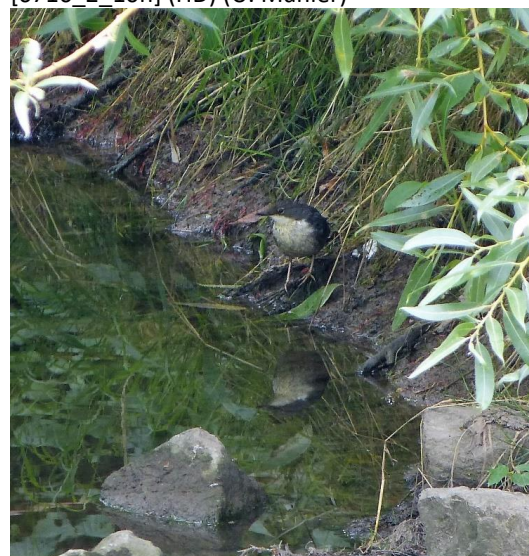

© Gabi und Thomas Picke

1 Ind. 19.7.17 Heiligkreuzsteinach [6418_4_49] (Ziara)

1 Ind. 19.7.17 Breuberg [6120_3_51n] (ERB) (TSteiger)
 2 Ind. 23.7.17 Altschweier, Sternenberg [7215 (D Gustav)
 1 Ind. 23.7.17 Neckarsteinach [6518_4_60n] (H (A Quell)
 1 Ind. 25.7.17 Bahnhof Bühl (RA) (David Gustav)
 2 Ind. 25.7.17 Altschweier/Affental [7214_4_6 (D Gustav)
 1 Ind. 28.7.17 Breuberg [6120_3_51n] (ERB) (T Steiger)
 1 Ind. 29.7.17 Altschweier, Sternenberg [7215 (D Gustav)
 1 Ind. 30.7.17 Schriesheim [6518_1_11n] (HD) (K. Hofmann)
 3 Ind. 22.8.17 Albersweiler [6714_3_42s] (SÜW (Ulf Janz)
 3 Ind. fliegen flüßaufwärts davon 28.8.17 Breuberg
 [6120_3_51n] (ERB) (Thomas Steiger)
 1 Ind. 31.8.17 Gernsbach Südost [7216_1_21n] (M Seiser)
 1 Ind. 31.8.17 Breuberg [6120_3_51n] (ERB) (T Steiger)
 1 Ind. 02.9.17 Bühlot Stadtmitte (RA) (Martin Boschert)
 2 Ind. 28.9.17 Ettlingen [7016_3_35n] (KA) (Andreas Vogel)

Misteldrossel:

Truppbildung und einsetzender Zug im August/September

Misteldrossel
Jahreszeitliche Verteilung Beobachtungen

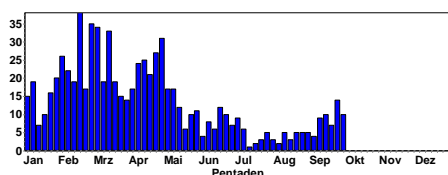

Misteldrossel
Summen der Pentadenmaxima

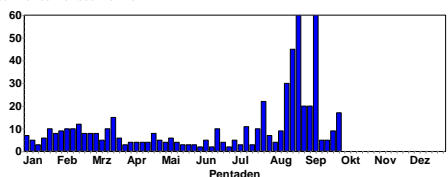

Amsel:

Obwohl die hiesigen Amseln auch 2017 wohl unter USUTU-Infektionen gelitten haben, war kei ungewöhnlicher Populationsrückgang zu erkennen.



Amsel mit USUTU-Infektion

Amsel
Jahreszeitliche Verteilung Beobachtungen

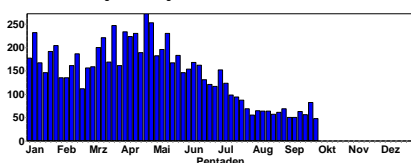

Amsel
Summen der Pentadenmaxima

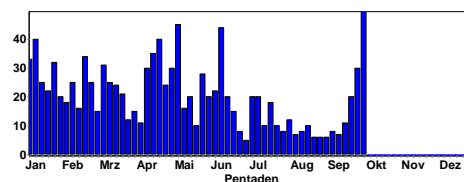

Wacholderdrossel:

Einsetzender Herbstzug Ende September

Wacholderdrossel
Jahreszeitliche Verteilung Beobachtungen

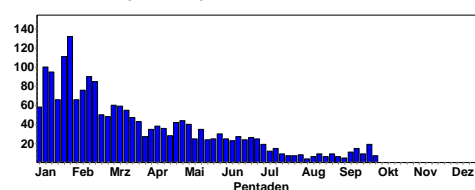

Wacholderdrossel
Summen der Pentadenmaxima

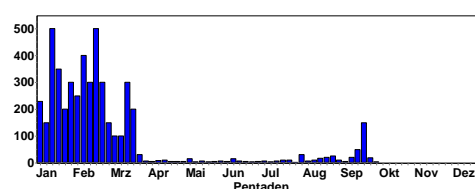

Singdrossel:

Durchzug im September

Singdrossel
Jahreszeitliche Verteilung Beobachtungen

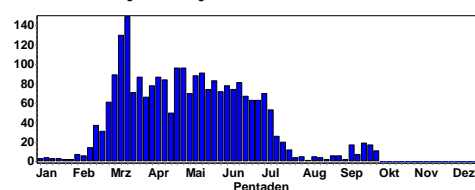

Singdrossel © C. Bernitt

Rotdrossel:

Erste Herbstdurchzügler in den letzten Septembertagen



© D. Koch

7 Ind. *Nach SW ziehend. 29.9.17 Maulbronn [6918_4_60s] (PF) (Folke Damminger)

1 Ind. 29.9.17 NSG LA Heegwasser (HP) (P. Petermann)

Rotdrossel
Jahreszeitliche Verteilung Beobachtungen

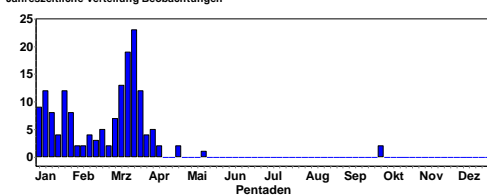

Grauschnäpper:

Ab- und Durchzug im September; letzte Beobachtungen

1 Ind. 14.9.17 Landau [6814_2_07s] (LD) (Martin Entling)
1 Ind. 16.9.17 Plateau bei Ober-Flörsheim (AZ) (V Schmidt)
1 Ind. 17.9.17 Bornheim [6214_1_14n] (AZ) (F Damminger)
1 Ind. 21.9.17 Karlsruhe [6915_4_49n] (KA*) (Gerd Schön)
1 Ind. 22.9.17 Sandhausen [6617_2_29s] (HD) (M Post)
1 Ind. 22.9.17 NSG Altneckarschleife - Neckar (W. Dreyer)
1 Ind. *Zugrast an Feldgehölz 22.9.17 NSG LA Biedensand (HP) (F. Schrauth)

1 Ind. 22.9.17 Ramberg [6714_1_11s] (SÜW) (C Heber)

1 Ind. 23.9.17 Knittlingen [6918_3_45s] (PF) (E Körner)



© J. Dreher

1 Ind. 24.9.17 Karlsruhe [6916_1_11n] (KA*) (S. Tillmanns)
2 Ind. 25.9.17 Ettlingen [7016_4_47s] (KA) (K. Lechner)
1 Ind. 29.9.17 Rimbach [6318_4_46s] (HP) (Wolfgang Mayer)

Grauschnäpper
Jahreszeitliche Verteilung Beobachtungen

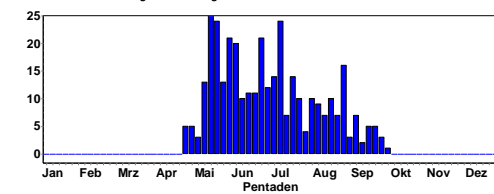

Trauerschnäpper:

Ab- und Durchzug im August/September; letzte Beobachtungen

1 Ind. 21.9.17 Landau [6814_2_07s] (LD) (Martin Entling)

2 Ind. 22.9.17 Ettlingen [7016_4_46s] (KA) (K. Lechner)

1 Ind. 22.9.17 Ladenburg Neckar [6517_2_27n] (G. Fehr)

1 Ind. 22.9.17 Sandhausen [6617_4_38s] (HD) (M Post)

1 Ind. 22.9.17 Wimsheim [7118_2_30n] (PF) (Ulrich Sach)

3 Ind. 22.9.17 NSG Alter Flugplatz Karlsruhe (S. Tillmanns)

3 Ind. 22.9.17 Dossenheim Weinberge (HD) (W Fischer)

1 Ind. 23.9.17 Heimsheim [7119_3_42s] (PF) (Volker Saß)

1 Ind. *1x Weibchen 23.9.17 NSG Altrhein Maxau (KA*)

(Helmut Barié)

1 Ind. *Schlichtkleid 23.9.17 NSG Unteres Heimental (MO

(Matthias T. Müller)

1 Ind. 23.9.17 Ungstein (Spielberg) [6515_1_1] (Peter Hel-

lenthal)

1 Ind. 24.9.17 Knittlingen [6918_3_45s] (PF) (E Körner)

1 Ind. *Zugrast in Platanen 28.9.17 Walldorf [6717_2_10n]

(HD) (Tobias Lepp)

Trauerschnäpper
Jahreszeitliche Verteilung Beobachtungen

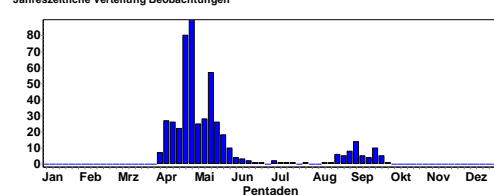

Braunkehlchen:



© D. Koch

Intensiver Durchzug von Mitte August bis Mitte/Ende September

Braunkehlchen
Jahreszeitliche Verteilung Beobachtungen

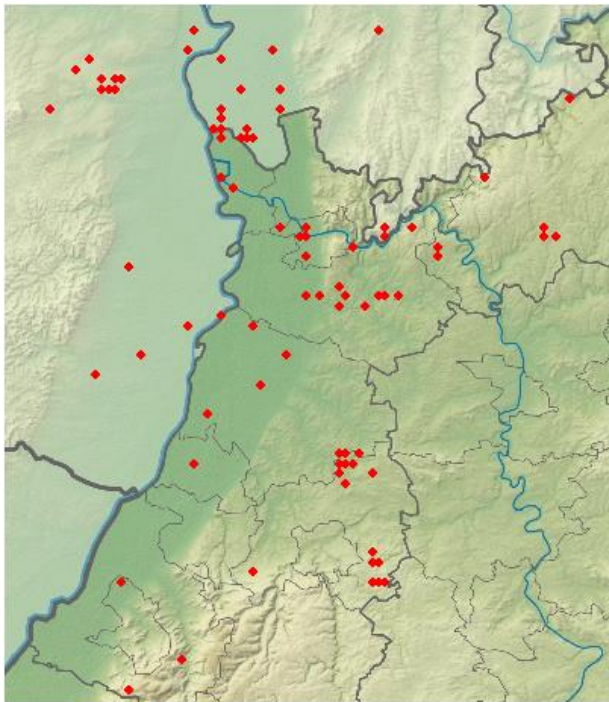
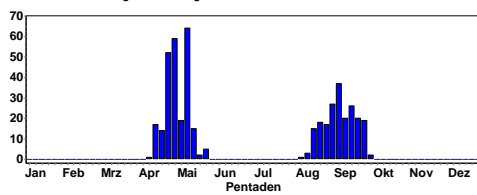

Braunkehlchen-Vorkommen

Schwarzkehlchen:

Unauffälliger Abzug der Brutvögel im Spätsommer

Schwarzkehlchen
Jahreszeitliche Verteilung Beobachtungen

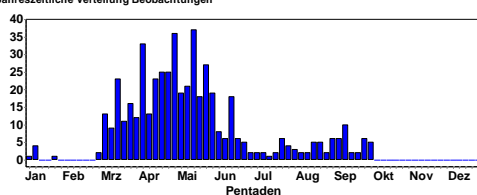

Schwarzkehlchen

(c) Bernd Steiner

Rotkehlchen:

Zuzug nördlicher Populationen im September

Rotkehlchen
Jahreszeitliche Verteilung Beobachtungen

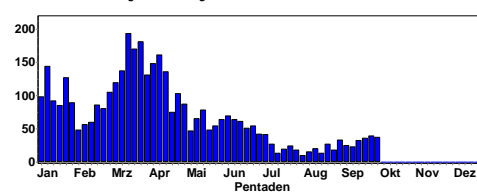

Rotkehlchen © W. Fischer

Nachtigall:

Heimlicher Abzug der Nachtigall im Juli/August

Letzte Beobachtungen:

- 2 Ind. 13.8.17 NSG Wagbachniederung (KA) (E Körner)
- 1 Ind. 17.8.17 Flugplatz Lachen-Speyerdorf (N (C Heber)
- 1 Ind. 17.8.17 Insel Flotzgrün (RP) (S. Steiger)
- 1 Ind. *Rufe 18.8.17 NSG LA Heegwasser (P. Petermann)
- 2 Ind. *Rufe 19.8.17 Plateau bei Ober-Flörsheim (AZ (Volker Schmidt)
- 4 Ind. 20.8.17 Flugplatz Lachen-Speyerdorf (N (C Heber)
- 1 Ind. 20.8.17 O Mußbach (Blockstation, Bälle (C Heber)
- 4 Ind. 22.8.17 Insel Flotzgrün (RP) (S. Steiger)
- 2 Ind. 27.8.17 Plateau bei Ober-Flörsheim (AZ (V Schmidt)
- 1 Ind. 29.8.17 Friesenheimer Insel ZP (MA) (MFeuersenger)
- 1 Ind. *Rastend in Gebüschstreifen 16.9.17 Plateau bei Ober-Flörsheim (AZ (Volker Schmidt)

Nachtigall
Jahreszeitliche Verteilung Beobachtungen

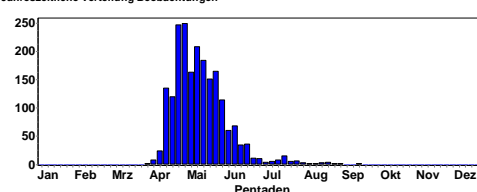

Blauehlchen:

Heimlicher Abzug der Blauehlchen im August; letzte Beobachtungen im September:

- 1 Ind. *1x weibchenfbg 03.9.17 NSG Der Spieß (V Schmidt)
- 1 Ind. 03.9.17 Klärteiche Offstein (DÜW) (Bernd Remelius)
- 2 Ind. 04.9.17 NSG Wagbachniederung (KA) (U. Mahler)
- 3 Ind. 07.9.17 Klärteiche Offstein (DÜW) (F. Schrauth)
- 1 Ind. 08.9.17 Klärteiche Offstein (DÜW) (Andreas Thiele)

2 Ind. *1x Männchen adult / 1x 1. KJ / diesjährig 09.9.17 Klärteiche Offstein (DÜW) (Karl-Heinz Heyne)
 1 Ind. *1x weibchenfarbig 10.9.17 Klärteiche Offstein (DÜW) (Volker Schmidt)
 1 Ind. 18.9.17 Klärteiche Offstein (DÜW) (Kurt Belzer)
 1 Ind. in Maisfeld 28.9.17 Friesenheimer Insel ZP (MA) (Matthias Feuersenger)

Blaukehlchen
Jahreszeitliche Verteilung Beobachtungen

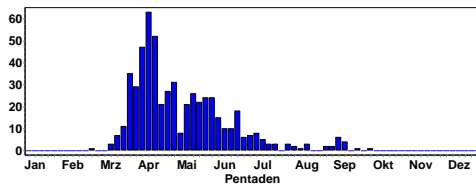

Steinschmätzer
Jahreszeitliche Verteilung Beobachtungen

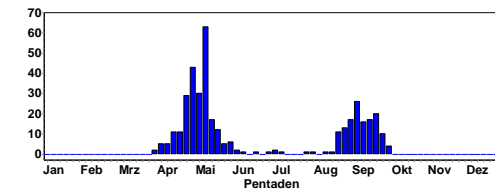

Steinschmätzer-Männchen © F. Schrauth

Hausrotschwanz:

Noch bi Ende September überall aktiv und wieder singend

Hausrotschwanz
Jahreszeitliche Verteilung Beobachtungen

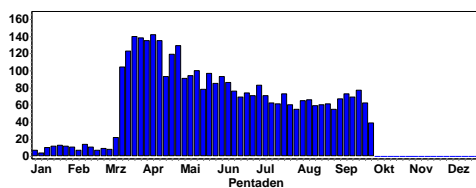

Zaunkönig

Vergleichsweise wenige Nachweise im Sommer/Herbst

Zaunkönig
Jahreszeitliche Verteilung Beobachtungen

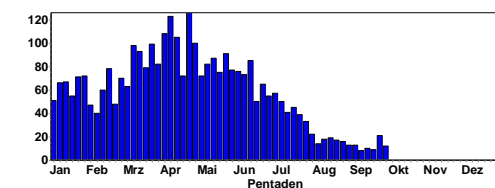

Hausrotschwanz-Weibchen © C. Bernitt

Gartenrotschwanz:

Heimlicher Abzug der Gartenrotschwänze im August;
 Durchzügler im September

Gartenrotschwanz
Jahreszeitliche Verteilung Beobachtungen

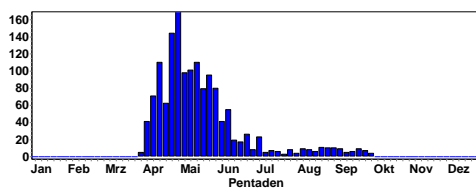

© D. Koch

Steinschmätzer:

Auffälliger Durchzügler von Mitte August bis Mitte September

Heckenbraunelle: Vermutlich Durchzug im September

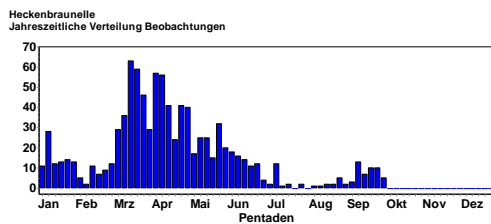

Feldsperling: Schwarmbildung ab Mitte August



© D. Koch

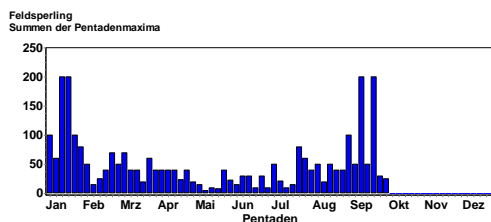
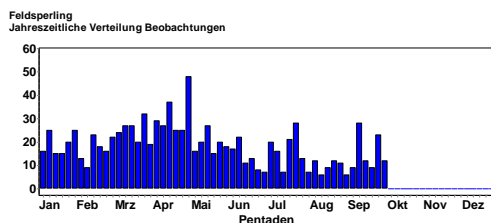

Brachpieper: Durchzügler von Mitte August bis Mitte September

3 Ind. *Fliegen nacheinander von einem gegrubberten Acker auf, aber landen in größerer Entfernung wieder
19.8.17 Plateau bei Ober-Flörsheim (AZ (Volker Schmidt)
1 Ind. *Zugplanbeobachtung: 7:30 bis 9:00 Uhr In Richtung S ziehend 20.8.17 Wiesloch (PZN) [6618_3_53s] (T Lepp)
1 Ind. *1x 1. KJ / diesjährig 20.8.17 Gottersdorf O (MOS) (Detlef Gruber)
1 Ind. *Rastend 20.8.17 ZP Wahlheim (AZ) (Volker Schmidt)
1 Ind. *Rufend in Richtung SW ziehend (7:30 Uhr) 21.8.17 Wiesloch (PZN) [6618_3_53s] (H (Tobias Lepp)

2 Ind. *In Richtung SW ziehend 22.8.17 Meckesheim [6618_4_58n] (HD) (Tobias Lepp)
4 Ind. 22.8.17 Plateau bei Ober-Flörsheim (AZ (Clement Heber)

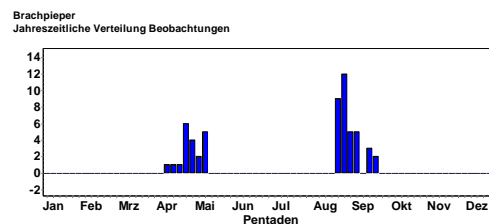

© F. Schrauth

2 Ind. 24.8.17 Wahlheim [6214_4_57n] (AZ) (Thomas Grunwald)
2 Ind. rastend 25.8.17 Knittlingen [6918_3_55n] (PF) (Eberhard Körner)
1 Ind. 26.8.17 Knittlingen [6918_3_55n] (PF) (Eberhard Körner)
1 Ind. rastend 26.8.17 Knittlingen [6918_4_47s] (PF) (Eberhard Körner)
5 Ind. 26.8.17 Gottersdorf O (MOS) (Angelika Krätzel)
1 Ind. *Rufe 26.8.17 Ilbesheim [6314_1_05n] (KIB) (Volker Schmidt)
1 Ind. *W ziehend 26.8.17 ZP Wahlheim (AZ) (Volker Schmidt)
2 Ind. *SW ziehend*ZPB 06:20-07:30 (einzeln 06:49 u. 07:25) 26.8.17 Nußdorf [6714_4_47s] (LD) (Fabian Bindrich)
1 Ind. 27.8.17 Heidelberg-Grenzhof (K. Hofmann)
2 Ind. *In Richtung SW ziehend 27.8.17 Wiesloch (PZN) [6618_3_53s] (H (Tobias Lepp)
2 Ind. *SW ziehend 27.8.17 Plateau bei Ober-Flörsheim (AZ (Volker Schmidt)
1 Ind. *ziehend dz 9:45 29.8.17 Karlsruhe [6916_4_49s] (KA*) (Frieder Klöpfer)
1 Ind. *rastend 30.8.17 Knittlingen [6918_3_55n] (PF) (Eberhard Körner)
3 Ind. 02.9.17 Mölsheim [6315_1_21s] (AZ) (S Olschewski)
1 Ind. *SW ziehend*Zugrufe in Regenpause 02.9.17 Nußdorf [6714_4_47s] (LD) (Fabian Bindrich)

1 Ind. *SW ziehend* Rufe 03.9.17 Ilbesheim [6314_1_05n] (KIB) (Volker Schmidt)
 1 Ind. 04.9.17 NSG Alter Flugplatz Karlsruhe (Nils Reischke)
 1 Ind. *1x adult 04.9.17 NSG Alter Flugplatz Karlsruhe (Fabian Bindrich)
 1 Ind. Auf Stoppelacker rastend und schön zu beobachten.
 05.9.17 Karlsruhe [7017_1_21n] (KA*) (Niko Falk)
 2 Ind. 05.9.17 Hammeraue-Süd-Herrnfeld [6216_] (Josef Kreuziger)
 1 Ind. *SW ziehend 16.9.17 Plateau bei Ober-Flörsheim (AZ) (Volker Schmidt)
 1 Ind. *SW ziehend 17.9.17 Friesenheimer Insel ZP (MA) (Matthias Feuersenger)
 3 Ind. *1 Vogel dz SW, 2 Vögel auffliegend und wieder zur Rast einfallend 17.9.17 ZP Wahlheim (AZ) (Volker Schmidt)
 1 Ind. *Zug 18.9.17 Dossenheim- Weidlach (HD) (M. Wink)
 2 Ind. *gemeinsam in angrenzender Feldflur rastend
 19.9.17 NSG Ballauf-Wilhelmswörth Nord (F. Schrauth)

5 Ind. 05.8.17 Bruchsal [6817_1_23n] (KA) (Helmut Barié)
 2 Ind. 10.9.17 Bruchsal [6817_1_23n] (KA) (Herbert Voith)
 1 Ind. *NW ziehend 21.9.17 zw. Mörsfeld u. Kriegsfeld (Mä) (Thomas Grunwald)
 1 Ind. *W ziehend 22.9.17 Friesenheimer Insel ZP (MA) (Matthias Feuersenger)
 1 Ind. 24.9.17 Saalbachniederung (gesamt) (KA) (Gerd Schön)
 2 Ind. 24.9.17 Jägerweiher Bobenheim-Roxheim (M. Wink)
 1 Ind. 28.9.17 NSG Roßweiher (PF) (Jürgen Blessing)

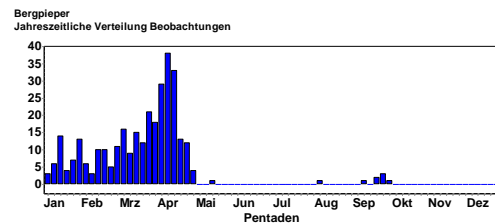

Baumpieper:

Durchzug von Mitte August bis Mitte September

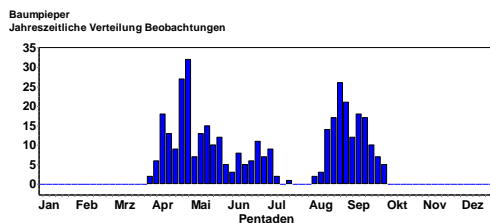

Gebirgsstelze:

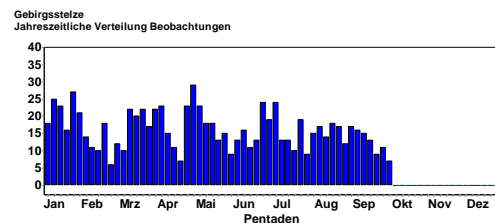

Wiesenpieper:

Durchzug ab Mitte September

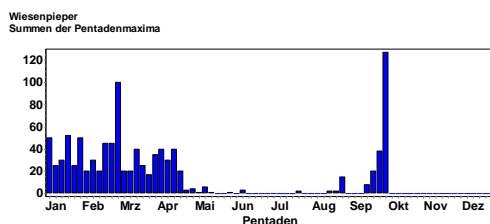
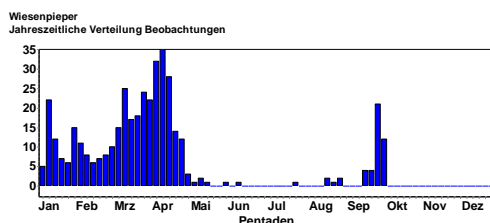

Schafstelze:

Auffälliger Durchzug Im August bis Mitte/Ende September

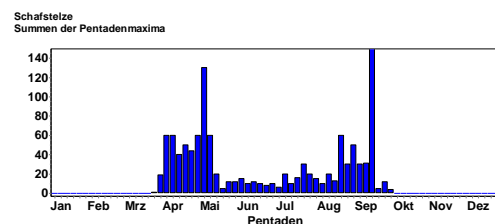
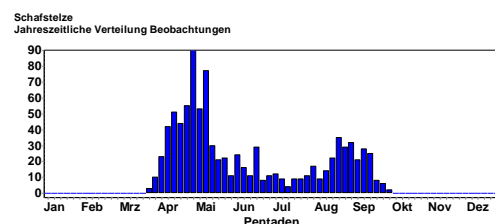

Rotkehlpieper:

1 Ind. *ziehend Rufend. 24.8.17 NSG Wagbachniederung (KA) (U. Mahler)
 1 Ind. *Rufend in Richtung SW ziehend (9:30 Uhr). Außergewöhnlich frühe Beobachtung! 02.9.17 Baiertal [6618_3_55s] (HD) (Tobias Lepp)
 1 Ind. *Dz. SW 25.9.17 Michelstadt [6220_4_47n] (ERB) (Thomas Sacher)

Bergpieper:

Erste Durchzügler und Wintergäste ab September

Bachstelze:

Durchzug ab Ende August/September

Bachstelze
Jahreszeitliche Verteilung Beobachtungen

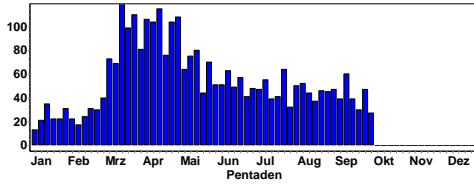

Bachstelze
Summen der Pentadenmaxima

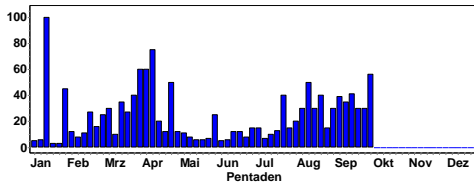

Buchfink:

Auffälliger Durchzug ab Ende September

Buchfink
Jahreszeitliche Verteilung Beobachtungen

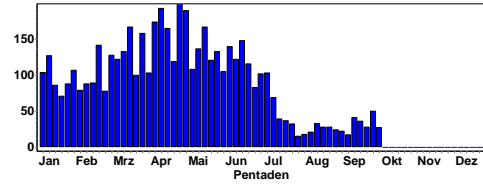

Buchfink
Summen der Pentadenmaxima

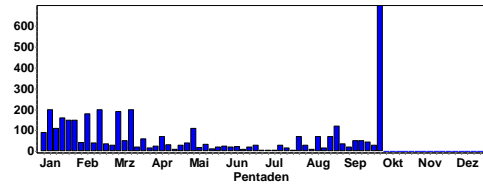

Bergfink:
Erste Durchzügler und Wintergäste ab Ende September
 1 Ind. 24.9.17 Knittlingen [6918_3_55n] (PF) (Eberhard Körner)
 1 Ind. *mit Buchfinken in Feldgehölz rastend 28.9.17 Ackerflächen südöstl. Lamperth (F. Schrauth)
 1 Ind. *ziehend dz 30.9.17 Knittlingen [6918_3_55n] (PF) (Eberhard Körner)

Bergfink
Jahreszeitliche Verteilung Beobachtungen

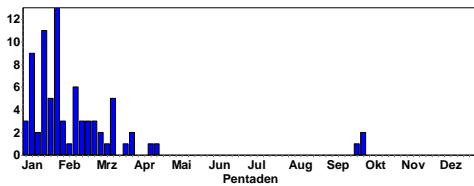

Kernbeißer:
Ab September wurden auffällige viele Kernbeißer gemeldet.

Kernbeißer
Jahreszeitliche Verteilung Beobachtungen

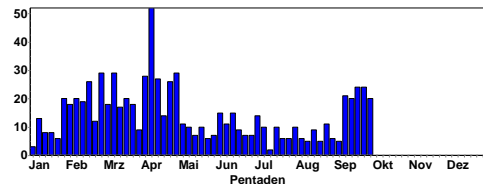

Kernbeißer
Summen der Pentadenmaxima

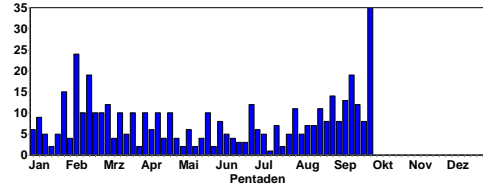

© D. Koch

Gimpel:
Nur wenige Nachweise im Sommer/Herbst; noch kein Zug



Gimpel-Mann © W. Fischer

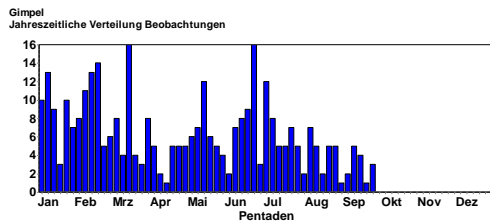

Girlitz:

Unauffälliger Abzug der Brutvögel im Spätsommer; Durchzug im September

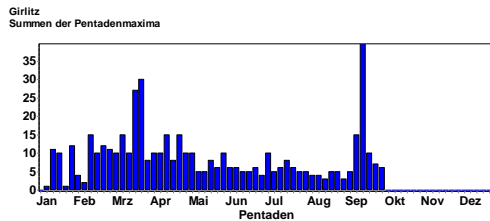
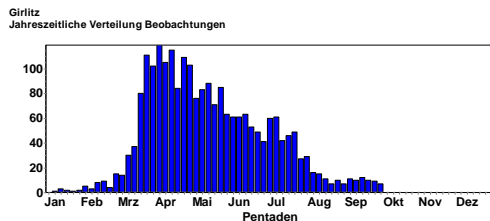

Fichtenkreuzschnabel:

Offenbar ein kleines Invasionsjahr für Fichtenkreuzschnäbel! (Besonders Waldgebiete der Mittegebirge)



© D. Koch

- 10 Ind. *überfliegend (kein / nicht sicherer Zug) 03.7.17 Neckarsteinach [6519_3_52n] (H (F. Schrauth)
- 10 Ind. *ruf. im Gesamtgebiet 05.7.17 Schurmsee-Karwand (RA) (Ulrich Dorka)
- 5 Ind. *ruf. im Gesamtgebiet 06.7.17 Bettelmannskopf (RA) (Ulrich Dorka)
- 2 A1. *überfliegend (kein / nicht sicherer Zug) 06.7.17 Katzenbuckel (MOS) (Max Schulz)
- 2 Ind. *überfliegend (kein / nicht sicherer Zug) 06.7.17 Katzenbuckel [6520_1_13s] (MOS (Max Schulz)
- 5 Ind. *rufend überfliegend 09.7.17 Knittlingen [6918_4_40s] (PF) (Eberhard Körner)

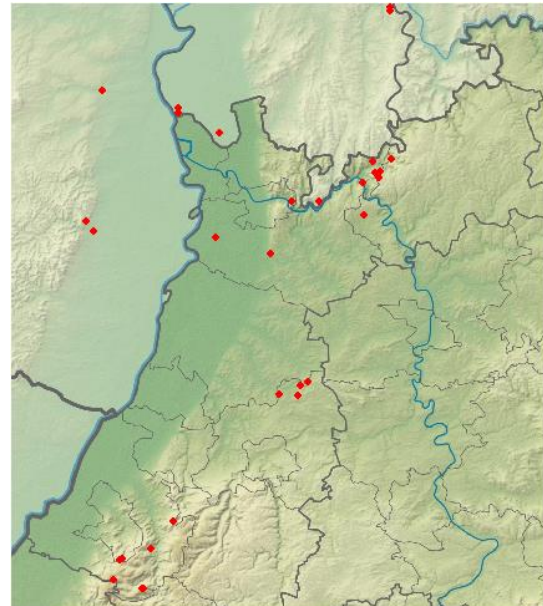

2 A1.

- *überfliegend (kein / nicht sicherer Zug) 09.7.17 Waldkatzenb. Meisental (MOS) (Max Schulz)
- 2 Ind. *überfliegend (kein / nicht sicherer Zug) 09.7.17 Waldkatzenb. Meisental [6520_1 (Max Schulz)
- 5 Ind. *im Gesamtgebiet 13.7.17 NSG Schurmsee (RA) (Ulrich Dorka)
- 6 Ind. 16.7.17 Eberbach [6520_1_02n] (HD) (Christina Kunze)
- 7 Ind. 29.7.17 Teufelsmühle [7216_1_25s] (RA) (K. Lechner)
- 1 Ind. *rufend überfliegend S 02.8.17 Knittlingen [6918_4_49n] (PF) (Eberhard Körner)
- 8 Ind. 04.8.17 Eberbach Augstel N [6420_3_55s] (Volkhard Bauer)
- 1 Ind. 04.8.17 Plättig, Wildnispfad [7315_1_1] (Fabian Anger)
- 2 Ind. 06.8.17 Eberbach Emrichsburg [6520_1_1] (Max Schulz)
- 2 Ind. 17.8.17 Mittelfeldhütte (BAD) (Walter Finkbeiner)
- 5 Ind. *Zugplanbeobachtung: 7:30 bis 9:00 Uhr Gemeinsam in Richtung O ziehend 20.8.17 Wiesloch (PZN) [6618_3_53s] (H (Tobias Lepp)
- 11 Ind. *überfliegend (kein / nicht sicherer Zug)*überfl. nach W, später am Neurheinufer vermutl.derselbe Trupp, fl. nach Osten ab 24.8.17 Bonaue [6416_2_06n] (HP) (P. Petermann)
- 17 Ind. *SW ziehend*im Trupp rufend nach SW ziehend 25.8.17 NSG LA Bonaue [6316_4_56s] (HP (F. Schrauth)
- 3 Ind. *In Richtung S ziehend 27.8.17 Wiesloch (PZN) [6618_3_53s] (H (Tobias Lepp)
- 5 Ind. 30.8.17 Heidelberg-Schlierbach (Orthop (K. Hofmann)
- 1 Ind. 08.9.17 Vogelschutzgebiet Ober-Hilbersheim (Hans-Georg Folz)
- 3 Ind. 10.9.17 Eberbach Marienhöhe [6519_2_30] (Christina Kunze)
- 8 Ind. *Im Trupp umherfliegend 12.9.17 Bermersbach [7316_1_01n] (RA) (Tobias Lepp)
- 1 Ind. 17.9.17 Oberschwarzach N (MOS) (Wolfgang Henkes)
- 1 Ind. *überfliegend (kein / nicht sicherer Zug) 18.9.17 NSG Oberlücke von Viernheim (P. Petermann)
- 2 Ind. 21.9.17 Haardt [6614_2_19s] (NW) (Clement Heber)
- 1 Ind. *1x Männchen adult 25.9.17 Neustadt an der Weinstraße [66 (Clement Heber)

1 Ind. *(1x fliegend) 26.9.17 Monsheim [6315_3_32s] (AZ)
(Jan Hein Van Steenis)
1 Ind. 28.9.17 Maulbronn [6918_4_58n] (PF) (Eberhard Körner)
1 Ind. 28.9.17 Hockenheim [6617_3_33s] (HD) (H. Bott)
1 Ind. *ziehend (ohne Richtungsangabe)*dz NO 30.9.17
Knittlingen [6918_3_55n] (PF) (Eberhard Körner)

Fichtenkreuzschnabel
Jahreszeitliche Verteilung Beobachtungen

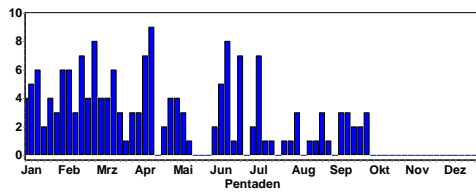

Stieglitz
Summen der Pentadenmaxima

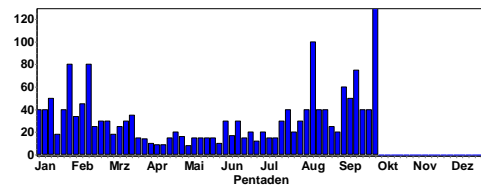

Stieglitz an Sonnenblume © J. Dreher



© D. Koch

Grünling: Schwarmbildung im September

Grünling
Jahreszeitliche Verteilung Beobachtungen

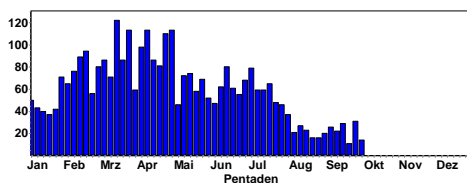

Grünling
Summen der Pentadenmaxima

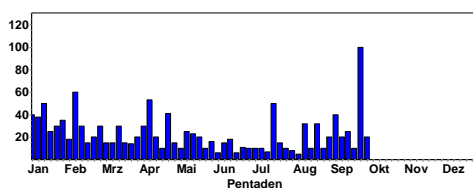

Stieglitz: Schwarmbildung im Herbst

Stieglitz
Jahreszeitliche Verteilung Beobachtungen

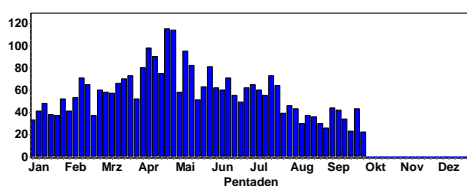

Erlenzeisig: Durchzügler ab Mitte September

1 Ind. *überfliegend 30.7.17 Maulbronn [6918_4_60s] (PF)
(Eberhard Körner)
1 Ind. 14.8.17 Hundsbach, Aschenplatz [7315_4] (Eberhard Körner)
2 Ind. 01.9.17 Höchst i. Odw. [6219_2_18n] (E (Thomas Steiger)
13 Ind. *Im Trupp umherstreifend 12.9.17 Bermersbach [7316_1_01n] (RA) (Tobias Lepp)
1 Ind. 21.9.17 Haardt [6614_2_19s] (NW) (Clement Heber)
1 Ind. *SW ziehend*mehrfach rufend SW ziehend 22.9.17
NSG LA Biedensand (HP) (F. Schrauth)
3 Ind. *SW ziehend 24.9.17 NSG Ballauf-Wilhelmswörth Nord (F. Schrauth)
3 Ind. 24.9.17 Knittlingen [6918_3_55n] (PF) (Eberhard Körner)
1 Ind. *SW ziehend 25.9.17 Ackerflächen südöstl. Lampertth (F. Schrauth)
2 Ind. 26.9.17 Heidelberg Philosophenweg (HD* (Hans Jakob)
1 Ind. *SW ziehend 27.9.17 Lampertth Sportgelände SO [6 (F. Schrauth)
9 Ind. *SW ziehend 28.9.17 Friesenheimer Insel ZP (MA) (Matthias Feuersenger)
3 Ind. *SW ziehend 28.9.17 Ackerflächen südöstl. Lampertth (F. Schrauth)
3 Ind. 28.9.17 Flugplatz Lachen-Speyerdorf (N (Clement Heber)
3 Ind. *überfliegend (kein / nicht sicherer Zug) 29.9.17 NSG LA Biedensand (HP) (F. Schrauth)
20 Ind. 30.9.17 Knittlingen [7018_1_05n] (PF) (Eberhard Körner)
3 Ind. 30.9.17 NSG Aalkistensee (PF) (Eberhard Körner)
67 Ind. *ziehend (ohne Richtungsangabe)*dz 30.9.17 Knittlingen [6918_3_55n] (PF) (Eberhard Körner)

Erlenzeisig
Jahreszeitliche Verteilung Beobachtungen

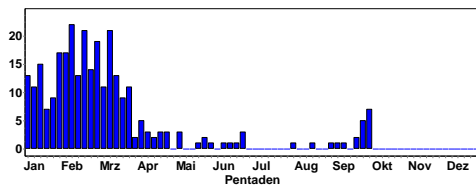

Erlenzeisig
Summen der Pentadenmaxima

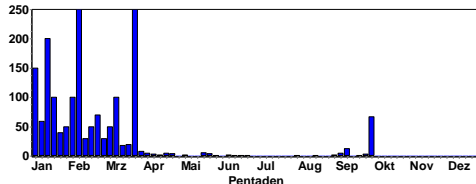

Bluthänfling: Schwarmbildung im Herbst und Durchzug

Bluthänfling
Jahreszeitliche Verteilung Beobachtungen

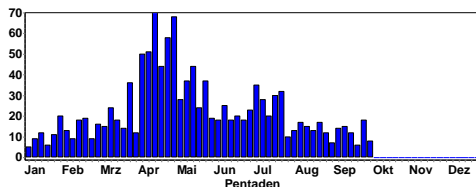

Bluthänfling
Summen der Pentadenmaxima

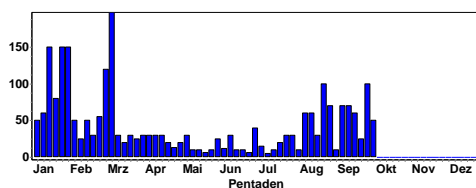

Birkenzeisig:

10 Ind. Obstgarten Garten 30.9.17 Wimsheim [7118_2_30n] (PF) (Ulrich Sach)

Graumammer:

Nur wenige Nachweise; Abzug im August/September

1 Ind. 02.7.17 Vogelschutzgebiet Ober-Hilbersheim (Hans-Georg Folz)
1 Ind. 06.7.17 NSG Ballauf-Wilhelmswörth Nord (W. Dreyer)
1 Ind. *1x Männchen*(1x gehört) 07.7.17 N Kriegsfeld [6213_3_45s] (KIB (Thomas Hansen)
1 Ind. *1x Männchen*(1x stationär) 14.7.17 NO Gutenbacherhof (Bremenberg) (Thomas Hansen)
4 Ind. 15.7.17 Plateau bei Ober-Flörsheim (AZ (Volker Schmidt)
6 Ind. 22.7.17 Plateau bei Ober-Flörsheim (AZ (Volker Schmidt)
5 Ind. 14.8.17 Rülzheim [6815_2_16s] (GER) (Joachim Zürker)
2 Ind. 18.8.17 Herxheim bei Landau/ Pfalz [68 (Ulf Janz)
60 Ind. *In verkrautetem Rübenacker 27.8.17 Ilbesheim [6314_1_05n] (KIB) (Volker Schmidt)
1 Ind. 02.9.17 Mölsheim [6314_2_30n] (AZ) (Sebastian Olschewski)

1 Ind. 02.9.17 Mölsheim [6314_2_30n] (AZ) (Jörg Rathgeber)
3 Ind. 08.9.17 Vogelschutzgebiet Ober-Hilbersheim (Hans-Georg Folz)
1 Ind. 17.9.17 ZP Wahlheim (AZ) (Volker Schmidt)

Graumammer
Jahreszeitliche Verteilung Beobachtungen

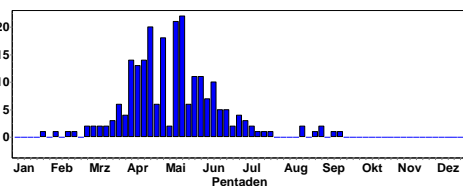

Graumammer
Summen der Pentadenmaxima

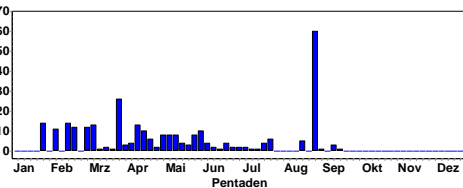

Goldammer: Schwarmbildung ab September

Goldammer
Jahreszeitliche Verteilung Beobachtungen

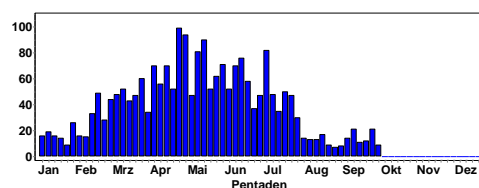

Goldammer
Summen der Pentadenmaxima

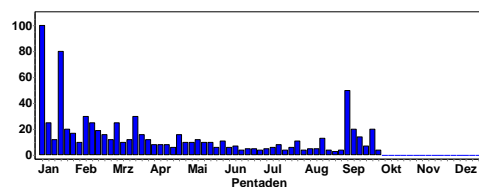

Zaunammer:

Unauffälliger Abzug der Brutpopulation ab Mitte Juli.

Zaunammer
Jahreszeitliche Verteilung Beobachtungen

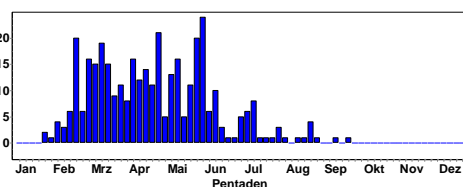

2 Ind. 01.7.17 NSG Haardtrand - Wolfsteig (Jens Erik Dietrich)
1 Ind. 02.7.17 Dossenheim Weinberge (HD) (M. Wink)
4 Ind. *4x Männchen adulte*Gesang / Balz*mind 1 m gesehen+ mind 3 sänger gehört 02.7.17 Leistadt (Weidenhof) [6514_2_1 (Thomas Hansen)

- 1 Ind. 02.7.17 Pleisweiler-Oberhofen [6814_3_ (Jens Erik Dietrich)
 1 Ind. 03.7.17 Altschweier, Sternenberg [7215 (David Gustav)
 1 Ind. 05.7.17 Dossenheim Ölberg Süd [6518_1_ (Michael Ziara)

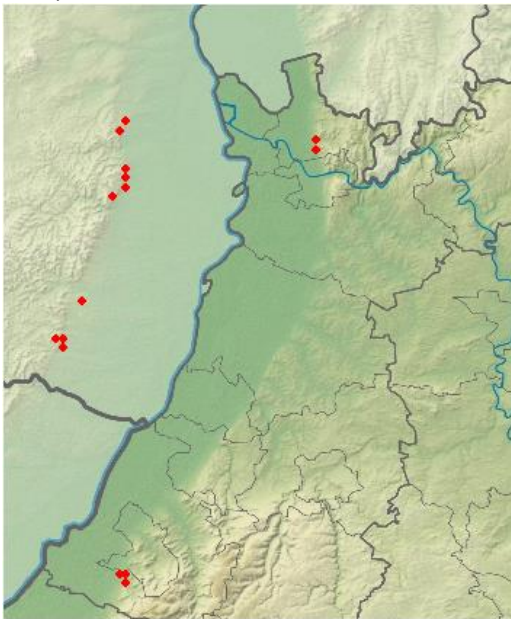

- 4 Ind. *4x Männchen*4 bis 5 singende Männchen im Gebiet 05.7.17 Leistadt (Weidenhof) [6514_2_1 (Nora Wuttke)
 1 Ind. *singt (1x gehört) 09.7.17 Altschweier/Affental [7214_4_6 (Mare Haider)
 2 Ind. *1x weibchenfarbig*zusammen auffligend 09.7.17 Altschweier, Sternenberg [7215 (Mare Haider)
 2 Ind. @27171888 09.7.17 Altschweier, Sternenberg [7215 (Mare Haider)
 1 Ind. *singt (1x gehört) 09.7.17 Altschweier, Sternenberg [7215 (Mare Haider)
 1 Ind. 09.7.17 Neustadt an der Weinstraße [66 (Andre Toth)
 1 Ind. *1x Männchen 09.7.17 Deidesheim SW [6515_3_51s] (DÜ (Karl-Heinz Christmann)
 1 Ind. 11.7.17 Ilbesheim [6814_1_04s] (LD) (Karsten Schröder)
 3 Ind. 16.7.17 Deidesheim (Michaelskapelle) [(S. Steiger)
 3 Ind. 20.7.17 Deidesheim (Michaelskapelle) [(C Witte)
 1 Ind. *singt 26.7.17 Altschweier, Sternenberg [7215 (Mare Haider)
 6 Ind. *2x Männchen adulte / 1x Weibchen adult / 3x 1. KJ / diesjährige 26.7.17 Haardt [6614_2_19s] (NW) (C Heber)
 2 Ind. 26.7.17 Deidesheim (Michaelskapelle) [(m Braun)
 1 Ind. 02.8.17 Altschweier, Sternenberg [7215 (D Gustav)
 1 Ind. *singt 11.8.17 Altschweier, Sternenberg [7215 (Mare Haider)
 1 Ind. *singt 18.8.17 Altschweier, Sternenberg [7215 (Mare Haider)
 2 Ind. 19.8.17 Haardt [6614_2_19s] (NW) (C Heber)
 3 Ind. 20.8.17 Deidesheim (Michaelskapelle) [(Bode)
 2 Ind. *1x Männchen 22-23.8.17 Schriesheim Weinberge (HD) (Michael Ziara)
 3 Ind. 24.8.17 Haardt [6614_2_19s] (NW) (Clement Heber)
 4 Ind. 08.9.17 Haardt [6614_2_19s] (NW) (Clement Heber)
 5 Ind. 21.9.17 Haardt [6614_2_19s] (NW) (Clement Heber)

Zippammer:

- 1 Ind. zunächst Reaktion auf Attrappe, anschließend eindeutige Bestimmung aus kurzer Distanz. Mitbeobachterin: Patricia Reister 22.8.17 Schriesheim Weinberge (HD) (Michael Ziara) (im Frühjahr gab es dort max. 2 P)

Ortolan: Durchzügler im September

- 1 Ind. 26.8.17 Nußdorf [6714_4_47s] (LD) (Fabian Bindrich)
 1 Ind. *Rufend umherfliegend 30.8.17 Wiesloch [6618_4_56s] (HD) (Tobias Lepp)
 1 Ind. 31.8.17 Wurmberg [7119_1_21n] (PF) (Ulrich Sach)
 2 Ind. *Niedrig rufend überfliegend in Richtung SW 01.9.17 Baiertal [6618_3_55s] (HD) (Tobias Lepp)
 1 Ind. *1x Männchen 01.9.17 Wurmberg [7119_1_21n] (PF) (Tobias Züfle)
 1 Ind. 04.9.17 Heimsheim [7119_3_41s] (PF) (Volker Saß)
 1 Ind. *In Richtung S ziehend 05.9.17 O.Schefflenz Zollst. (MOS) (Tobias Lepp)
 3 Ind. 08.9.17 Vogelschutzgebiet Ober-Hilbersheim (Hans-Georg Folz)
 1 Ind. *Zur Rast einfallend, dann Nahrungssuche zusammen mit Schafstelzen 16.9.17 Plateau bei Ober-Flörsheim (AZ) (Volker Schmidt)
 1 Ind. *SW ziehend*überfl. rufend 17.9.17 NSG LA Heegwasser [6416_2_07n] (P. Petermann)
 1 Ind. *SW ziehend*mehrfach rufend nach SW ziehend, bei WVZ 17.9.17 NSG LA Heegwasser [6416_2_07n] (F. Schrauth)

Ortolan
Jahreszeitliche Verteilung Beobachtungen

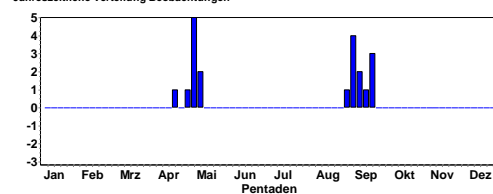

Rohrhammer: Durchzügler und schwarmbildend im September

Rohrhammer
Jahreszeitliche Verteilung Beobachtungen

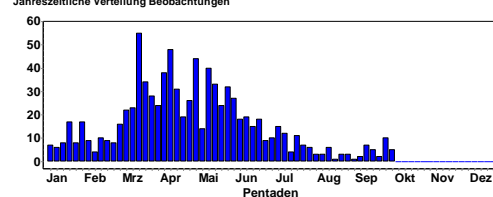

Rohrhammer
Summen der Pentadenmaxima

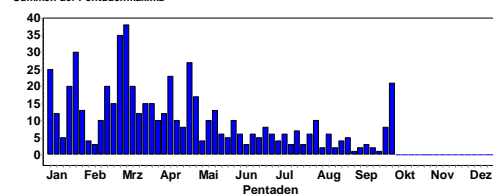



Zilpzalp © W. Fischer



Mäusebussard © W. Fischer



Mephisto © W. Fischer

Aktuelle Beobachtungsdaten aus Nordbaden finden Sie auch in den Birder-Foren:

<http://www.hgon.de/voegel/beobachten/hgon-birdnet/>

<http://www.ornitho.de/>

<https://www.ogbw.de/>

<http://www.ornithologie-nordbaden.de>



Mein besonderer Dank gilt wieder allen Avifaunisten und Birdern, die ihre Beobachtungen gemeldet oder auf www.ornitho.de eingetragen oder Fotos zur Verfügung gestellt haben. Diese Datenbanken sind für die Avifaunistik und für den Arten- und Naturschutz von großer Bedeutung. Daher die Bitte, auch zukünftig alle Daten bei Ornitho.de einzutragen oder mir direkt zu melden.
Emails an: MW.Ornithologie@gmail.com

(Prof. Dr. M Wink, Universität HD, IPMB, INF 364, 69120 HD; Tel.: 06221-544881)